



RELATÓRIO DE GESTÃO 2020



PREFEITURA MUNICIPAL DE NOSSA SENHORA DO SOCORRO

RELATÓRIO DE GESTÃO 2020

INALDO LUÍS DA SILVA
Prefeito Municipal

MANELITO DO PRADO FRANCO NETO
Vice-Prefeito

LUIZ CARLOS FERREIRA
Secretário Municipal de Comunicação

VIVIANNE SOBRAL FREIRE MATOS
Procuradora Geral do Município

IRACI LIMA SILVA
Secretária Municipal da Fazenda

ENOCK LUIZ RIBEIRO DA SILVA
Secretário Municipal de Saúde

JOSEVANDA MENDONÇA FRANCO
Secretária Municipal de Educação

ELIEL FELIPE DE OLIVEIRA
Secretário Municipal de Infraestrutura

MARIA DO CARMO PAIVA DA SILVA
Secretária Municipal de Assistência Social

HALLISON DE SOUZA SILVA
Secretário Municipal de Planejamento e Orçamento Participativo

MARCÍLIO FERREIRA DA SILVA
Secretário Municipal de Esporte, Lazer e Turismo

FAUSTINO DE OLIVEIRA ESTEVEZ
Secretário Municipal de Transportes

DAVID LOPES FERNANDES
Secretário Municipal de Agricultura, irrigação e pesca

LUIZ CARLOS MONTEIRO
Secretário Municipal de Indústria e Comércio

NATANAEL DOS REIS PEREIRA JÚNIOR
Secretário Municipal de Cultura

EVILÁSIO PROTÁSIO DA SILVA
Comandante da guarda Municipal

ANTÔNIO RODRIGUES DA PAIXÃO
Secretário Municipal de Assuntos Parlamentares

VALTER DE SOUZA
Secretário Especial de Controle Interno

BRUNO HENRIQUE SANTANA REZENDE
Secretário Municipal de Transporte e Trânsito

MÔNICA ALVES DE MENEZES
Secretário Municipal do Trabalho

JOSÉ TRINDADE CRUZ JÚNIOR
Secretário Municipal de Administração

HALLISON DE SOUZA SILVA
Secretário Municipal de Meio Ambiente

JOSÉ ANTÔNIO PAIVA DA SILVA
Secretário Municipal de Serviços Urbanos

PREFEITURA MUNICIPAL DE NOSSA SENHORA DO SOCORRO

RELATÓRIO DE GESTÃO 2020



PREFEITURA MUNICIPAL DE NOSSA SENHORA DO SOCORRO

RELATÓRIO DE GESTÃO 2020



MENSAGEM DO PREFEITO

A prefeitura de Nossa Senhora do Socorro, ingressou o ano de 2020 sob uma dinâmica de fechamento de ciclo, último ano da administração 2017 – 2020, todos os planos e planejamento estavam voltados para a concretização de projetos e fechamento de uma gestão consciente das suas responsabilidades com o povo socorrense.

Em 2020 fomos surpreendidos com um cenário pandêmico e tivemos que desenvolver ações e estratégias rapidamente para conseguir minimizar os prejuízos financeiros e perdas humanas decorrentes do cenário atual. Foi um ano atípico e desafiador, pois nos últimos 100 anos não havíamos vivido uma pandemia com a proporção da COVID – 19.

O presente relatório de Gestão apresenta as ações desenvolvidas pelas secretarias e prefeitura de Nossa Senhora do Socorro ao longo de 2020. Promovemos novas formas administrativas de gestão e também operacionais, todas voltadas em um empenho global de salvar vidas e manter as ações de desenvolvimento e crescimento da nossa cidade.

Dessa forma, baseados no princípio da transparência apresentamos um conjunto de ações e medidas executadas a fim de desenvolver políticas públicas que garantam os direitos sociais a população.

Inaldo Luís da Silva
Prefeito de Nossa Senhora do Socorro - SE

PREFEITURA MUNICIPAL DE NOSSA SENHORA DO SOCORRO

RELATÓRIO DE GESTÃO 2020

SUMÁRIO

1. SECRETARIA MUNICIPAL DE ADMINISTRAÇÃO
2. SECRETARIA MUNICIPAL DE AGRICULTURA ,
IRRIGAÇÃO E PESCA
3. SECRETARIA MUNICIPAL DE ASSISTÊNCIA SOCIAL
4. DEFESA CIVIL
5. SECRETARIA MUNICIPAL DE COMUNICAÇÃO
6. GUARDA MUNICIPAL /OUVIDORIA DA GUARDA
MUNICIPAL E CORREGEDORIA DA GUARDA MUNICIPAL
7. SECRETARIA MUNICIPAL DE INFRAESTRUTURA
8. SECRETARIA MUNICIPAL DE SERVIÇOS URBANOS
9. SECRETARIA MUNICIPAL DE SAÚDE
10. SECRETARIA MUNICIPAL DE PLANEJAMENTO E
ORÇAMENTO PARTICIPATIVO
11. SUPERINTENDÊNCIA MUNICIPAL DE TRÂNSITO E
TRANSPORTE
12. SECRETARIA MUNICIPAL DE INDÚSTRIA E
COMÉRCIO
13. SECRETARIA MUNICIPAL DO TRABALHO
14. SECRETARIA MUNICIPAL DOS TRANSPORTES
15. SECRETARIA MUNICIPAL DA FAZENDA
16. SECRETARIA MUNICIPAL DE ESPORTES E LAZER

PREFEITURA MUNICIPAL DE NOSSA SENHORA DO SOCORRO

RELATÓRIO DE GESTÃO 2020



**SECRETARIA MUNICIPAL DE
ADMINISTRAÇÃO**

PREFEITURA MUNICIPAL DE NOSSA SENHORA DO SOCORRO

RELATÓRIO DE GESTÃO 2020



GOVERNO MUNICIPAL DE NOSSA SENHORA DO SOCORRO/SE.

RELATÓRIO DE GESTÃO

SECRETARIA MUNICIPAL DE ADMINISTRAÇÃO

ANO 2020.

PREFEITURA MUNICIPAL DE NOSSA SENHORA DO SOCORRO

RELATÓRIO DE GESTÃO 2020



INALDO LUÍS DA SILVA

Prefeito Municipal

ROBERTO WAGNER SANTOS DE CRUZ

Vice Prefeito Municipal

JOSÉ TRINDADE DA CRUZ JUNIOR

Secretário Municipal de Administração

TAYANE MACHADO DOS SANTOS

Secretária de Gabinete

MARIA CLAUDIONE DOS SANTOS

Diretora de Recursos Humanos

WILTON SANTOS LEMOS

Diretor de Logística e Contratos

ANTONIO VICENTE SILVA

Diretor da Folha de Pagamento

YAGO B. DOS SANTOS MENEZES

Gerente de Tecnologia da Informação

PREFEITURA MUNICIPAL DE NOSSA SENHORA DO SOCORRO

RELATÓRIO DE GESTÃO 2020

SUMÁRIO

I. APRESENTAÇÃO	04
II. INTRODUÇÃO	04
III. ESTRUTURA ORGANIZACIONAL	07
IV. ATRIBUIÇÕES E RESULTADOS	07
V. PRINCIPAIS ATIVIDADES	13
VI. CONSIDERAÇÕES FINAIS	21

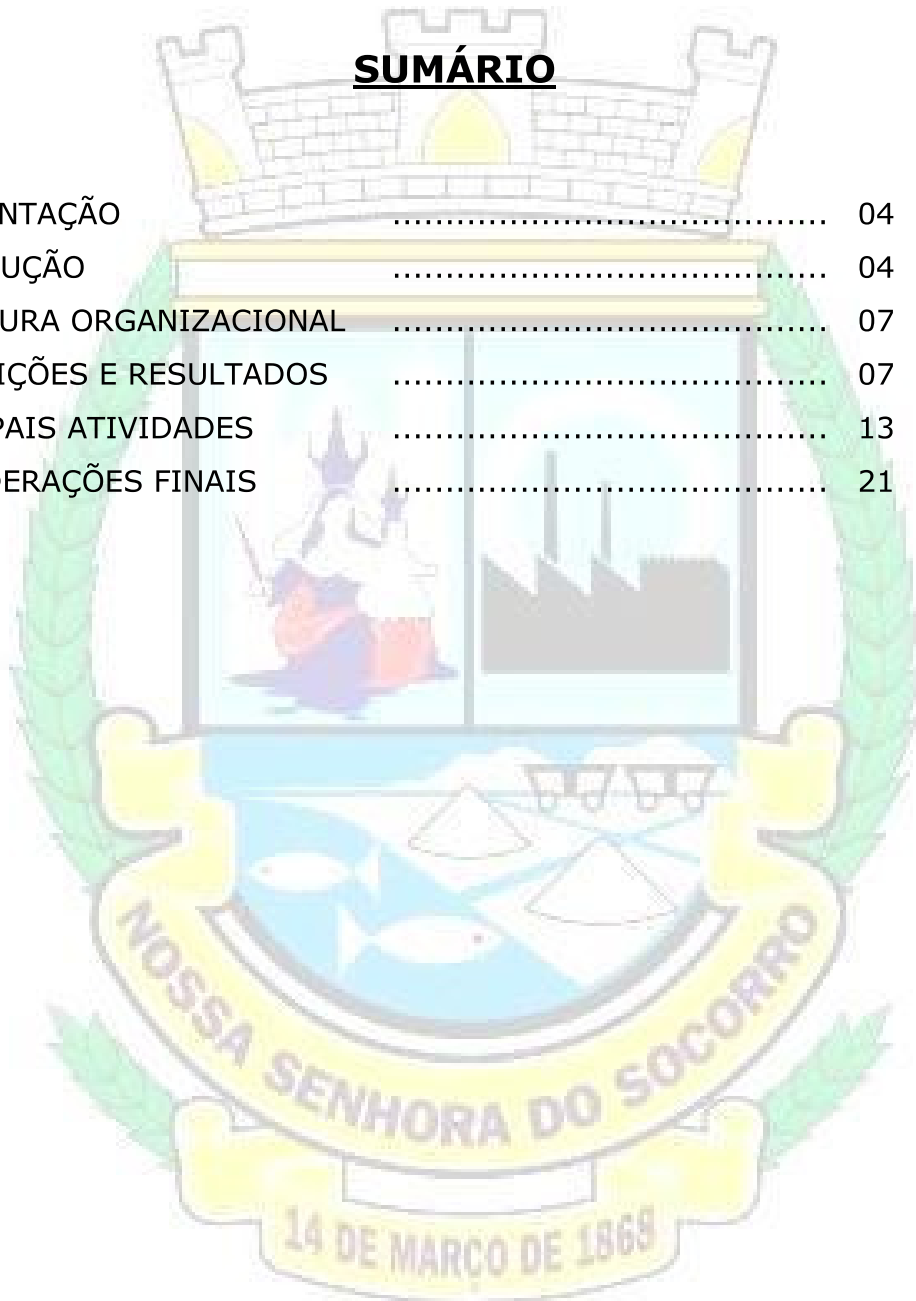

PREFEITURA MUNICIPAL DE NOSSA SENHORA DO SOCORRO

RELATÓRIO DE GESTÃO 2020

I. APRESENTAÇÃO:

Este Relatório registra as ações e atividades desenvolvidas pela Secretaria Municipal de Administração - SEMAD executadas no ano de 2020, trazendo informações e dados pertinentes, atendendo ao princípio da transparência dos atos da Administração Pública.

Destacamos que o decorrente ano, como para a maioria dos entes públicos, teve uma particularidade no que se refere a influência do surgimento e predominância da pandemia do Covid 19, atingindo de forma substancial o cotidiano de todos que desempenham a administração pública municipal.

II. INTRODUÇÃO:

A Secretaria Municipal de Administração tem suas competências atribuídas pela Lei Complementar nº 919, de 30 de dezembro de 2011, na Seção X, do Capítulo I, do Título II, entre os Arts. 21 a 22.

Entre as suas principais atribuições estão:

- I. Planejar, desenvolver e coordenar a política geral de Gestão de Pessoas da administração direta e indireta;
- II. Desenvolver estudos e coordenar projetos de modernização administrativa;
- III. Planejar e executar políticas relativas a benefícios, desenvolvimento social e saúde ocupacional referentes ao quadro funcional do Município;
- IV. Coordenar a aplicação da política de carreiras e remuneração dos servidores públicos municipais;
- V. Promover, quando necessário, a realização de concurso público para provimento de cargos do quadro de servidores efetivos do Município;

PREFEITURA MUNICIPAL DE NOSSA SENHORA DO SOCORRO

RELATÓRIO DE GESTÃO 2020

- VI. Zelar pelo patrimônio móvel do Município;
- VII. Zelar e administrar o Centro Administrativo do Município;
- VIII. Executar os serviços relativos a processamento eletrônico de dados, documentação, publicação de atos oficiais e reprografia;
- IX. Executar os serviços de zeladoria, vigilância, arquivo geral e protocolo de correspondência;
- X. Executar os serviços relativos às atividades da administração de pessoal;
- XI. Promover a admissão, contratação, posse e lotação do pessoal de acordo com a legislação e sua alocação temporária às secretarias do município para serviços periódicos e permanentes;
- XII. Promover a movimentação do pessoal e coordenar a avaliação do desempenho para fins de atualização, treinamento, disponibilidade e dispensa;
- XIII. Administrar e atualizar o cadastro central de recursos humanos para o inventário e o diagnóstico permanente da força de trabalho disponível;
- XIV. Promover ações efetivas para buscar qualidade e produtividade no serviço público;
- XV. Promover a modernização administrativa através da introdução de novas tecnologias e processos;
- XVI. Promover o treinamento e o desenvolvimento dos funcionários públicos municipais de acordo com as necessidades identificadas;
- XVII. Promover o estudo e a administração da política de remuneração e benefícios dos recursos humanos;

PREFEITURA MUNICIPAL DE NOSSA SENHORA DO SOCORRO

RELATÓRIO DE GESTÃO 2020

- XVIII. Implantar e gerenciar o banco de dados de recursos humanos da Prefeitura Municipal;
- XIX. Coordenar e executar as compras e contratações de serviços da administração municipal;
- XX. Coordenar as atividades do Almojarifado Geral da Prefeitura;
- XXI. Coordenar as atividades de uso e manutenção de transportes oficiais;
- XXII. Apurar irregularidades no serviço público, mediante sindicância ou processo administrativo disciplinar;
- XXIII. Cumprir com as outras atribuições correlatas e as determinações oriundas da lei de responsabilidade fiscal;
- XXIV. Exercer outras atividades correlatas com as suas atribuições.

Destarte o que preconiza a lei complementar nº919/2011, a SEMAD desenvolve seus trabalhos de forma a contribuir, da melhor maneira possível, com a administração Municipal sempre conduzindo suas ações de acordo com os princípios constitucionais da Moralidade, Eficiência, Impessoalidade, Publicidade e Legalidade.

Ressalte-se que a nossa intenção é contribuir, ao máximo, com a administração municipal e com as demais secretarias que compõem a estrutura administrativa, por isso nosso papel de aglutinador de informações de toda a máquina pública.

Nossa Secretaria tem uma estrutura organizacional dividida em Departamentos, Coordenadorias, Diretorias e Núcleos. Nossas principais linhas de atuação se dão nas Diretorias de Folha de Pagamento, Logística e Contratos,

PREFEITURA MUNICIPAL DE NOSSA SENHORA DO SOCORRO

RELATÓRIO DE GESTÃO 2020

Recursos Humanos, Gerencia de Tecnologia da Informação e a Coordenação do Programa de Qualificação do Servidor.

A partir de março de 2020, foram criadas escalas de trabalho em virtude dos decretos municipais para cumprimento das regras sanitárias para proteção contra o Coronavírus. As medidas foram adotadas por todas as unidades administrativas, implementando o revezamento funcional, estabelecendo o Home Office como instrumento de trabalho de forma mais efetiva.

III. ESTRUTURA ORGANIZACIONAL:

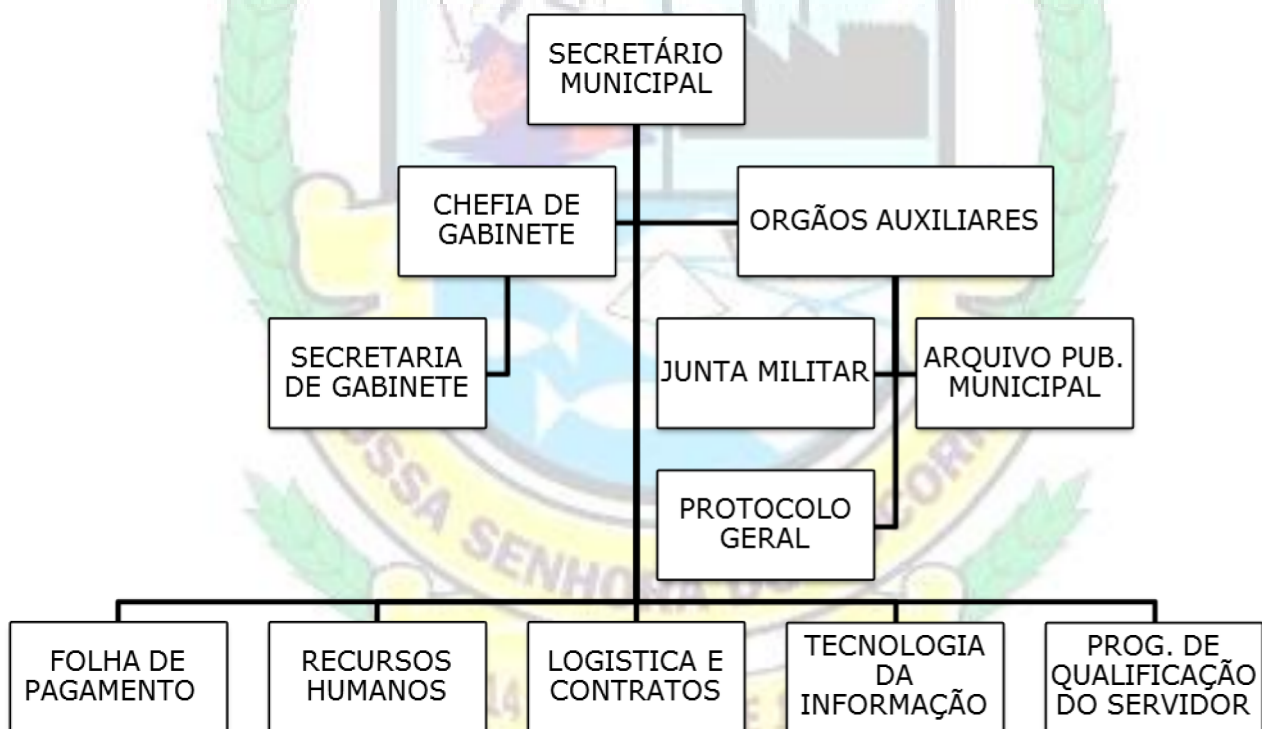

IV. ATRIBUIÇÕES E RESULTADOS:

PREFEITURA MUNICIPAL DE NOSSA SENHORA DO SOCORRO

RELATÓRIO DE GESTÃO 2020

A) DIRETORIA DA FOLHA DE PAGAMENTO:

A Folha de Pagamento é responsável pelos procedimentos administrativos e contábeis para fins de pagamento dos servidores da Prefeitura Municipal de Socorro.

Desde 2018, quando criamos a recepção na Secretaria de Administração, o atendimento ao público, diretamente, pela Folha de Pagamento diminuiu substancialmente. Dessa forma, o atendimento não presencial, através de meios eletrônicos não alterou nossa rotina administrativa, pois sempre buscamos a autonomia do servidor, em relação ao acesso à Administração. O exemplo disso foi o Portal do Contracheque Online e o requerimento eletrônico, utilizado de forma mais frequente no momento pandêmico.

Ainda em 2020, podemos destacar como ano de mudanças de pessoal. Novos servidores vieram compor o Núcleo de Folha de Pagamento, todavia não houve aumento do número de servidores, tratando-se apenas de transferências funcionais. Apesar da reformulação necessária, o aprendizado dos novos servidores não prejudicou a rotina administrativa. Constatamos, atualmente, enorme melhoria nos serviços executados.

Ainda que uma reformulação de pessoal tenha contribuído para otimização da execução dos serviços, consideramos 2020 como período de baixo desenvolvimento tecnológico e administrativo. Esse último, entendido como novos parâmetros administrativos. Dessa forma, consideramos que não houve mudanças paradigmáticas de modelos. Entendemos que não avançamos nesse sentido.

Para exemplificar, podemos citar a dificuldade de cumprimento de prazos por parte das secretarias, pois não há parâmetros de trabalhos unificados. Cada pasta segue seu ritmo e sua forma de execução. Daí a dificuldade de entregar

PREFEITURA MUNICIPAL DE NOSSA SENHORA DO SOCORRO

RELATÓRIO DE GESTÃO 2020

as informações até dia 15 de cada mês. Assim, nossa meta de finalizar a Folha de Pagamento até cinco dias úteis antes da data do pagamento fica comprometida. Apesar disso, mantemos os padrões de desempenho dos anos anteriores em todos os serviços prestados.

Continuamos com uso do software AgFolhaWeb, desde 2018, como principal programa de uso tanto na Folha de Pagamento quanto no RH. O sistema passa por constantes melhorias, mas não suficiente para modernização dos setores. Isso apenas será possível com adoção de modelos eficazes de gestão da informação. Positivamente, em momentos pandêmicos, como os quais passamos, fator positivo do AGFOLHA foi a flexibilização de uso, facilitando a execução do trabalho em Home Office.

GRÁFICO DE DESEMPENHO:

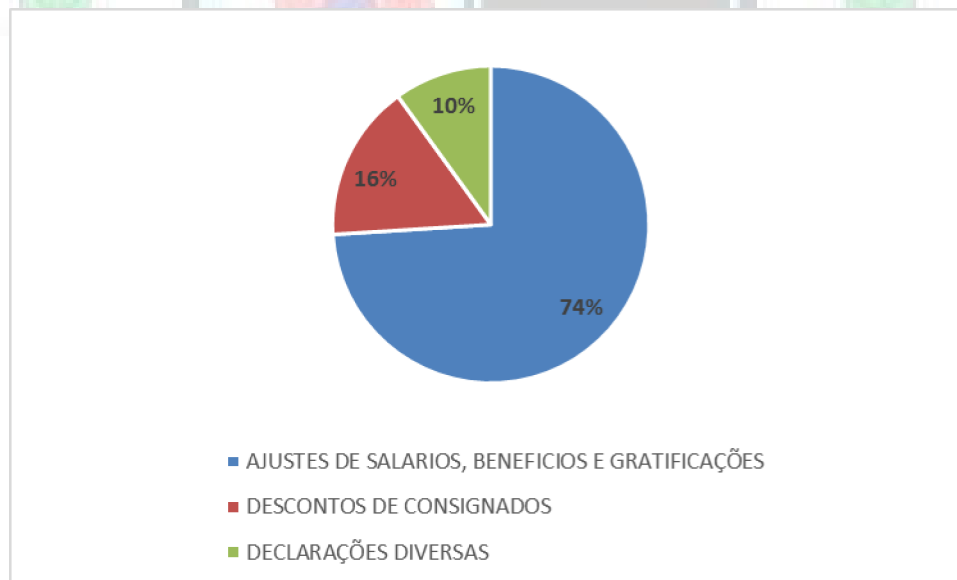

B) DIRETORIA DE RECURSOS HUMANOS:

PREFEITURA MUNICIPAL DE NOSSA SENHORA DO SOCORRO

RELATÓRIO DE GESTÃO 2020

O Departamento de Recursos Humanos é um departamento responsável pelas atribuições básicas de: promover atividades relativas ao processo de recrutamento, seleção, colocação, treinamento, aperfeiçoamento, avaliação e desenvolvimento de recursos humanos; promover a profissionalização e valorização do servidor municipal; promover a concessão de vantagens previstas na legislação de pessoal; elaborar e emitir a Declaração de Relação Anual de Informações Sociais - RAIS, a Declaração de Imposto de Renda Retido na Fonte - DIRF; documentos previdenciários e Informações à Previdência Social - SEFIP; emissão de declarações.

GRÁFICO DE DESEMPENHO:



PREFEITURA MUNICIPAL DE NOSSA SENHORA DO SOCORRO

RELATÓRIO DE GESTÃO 2020

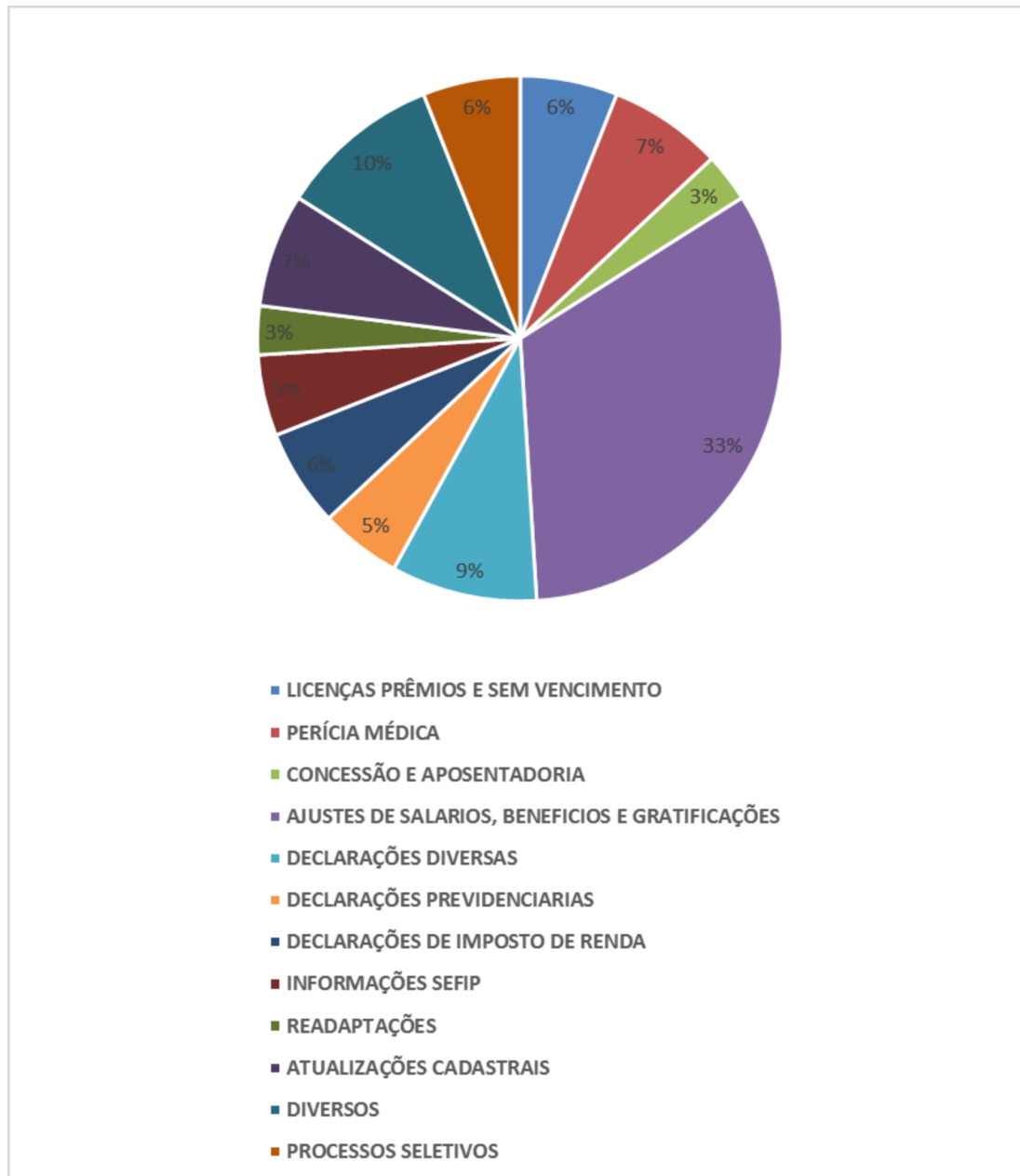

C) DIRETORIA DE LOGISTICA E CONTRATOS:

É o setor responsável por procedimentos administrativos visando à aquisição, distribuição e controle de bens moveis, imóveis e materiais. Execução e acompanhamento de contratos de serviços, locações e cessões de imóveis com o Município.

PREFEITURA MUNICIPAL DE NOSSA SENHORA DO SOCORRO

RELATÓRIO DE GESTÃO 2020

Destacamos como relevantes durante este ano, a manutenção de forma satisfatória dos contratos de locação dos imóveis que estão instalados as secretarias de Meio ambiente, Trabalho, Agricultura, Cultura, Transportes e o anexo da Secretaria de Administração, onde está localizada o nosso arquivo Central.

Padronizando as etapas de recebimento de materiais no almoxarifado, o estabelecimento de checklists dos estoques e a apuração do consumo incidindo de forma objetiva na aquisição dos materiais que de fato são necessários para a administração municipal.

GRÁFICO DE DESEMPENHO:

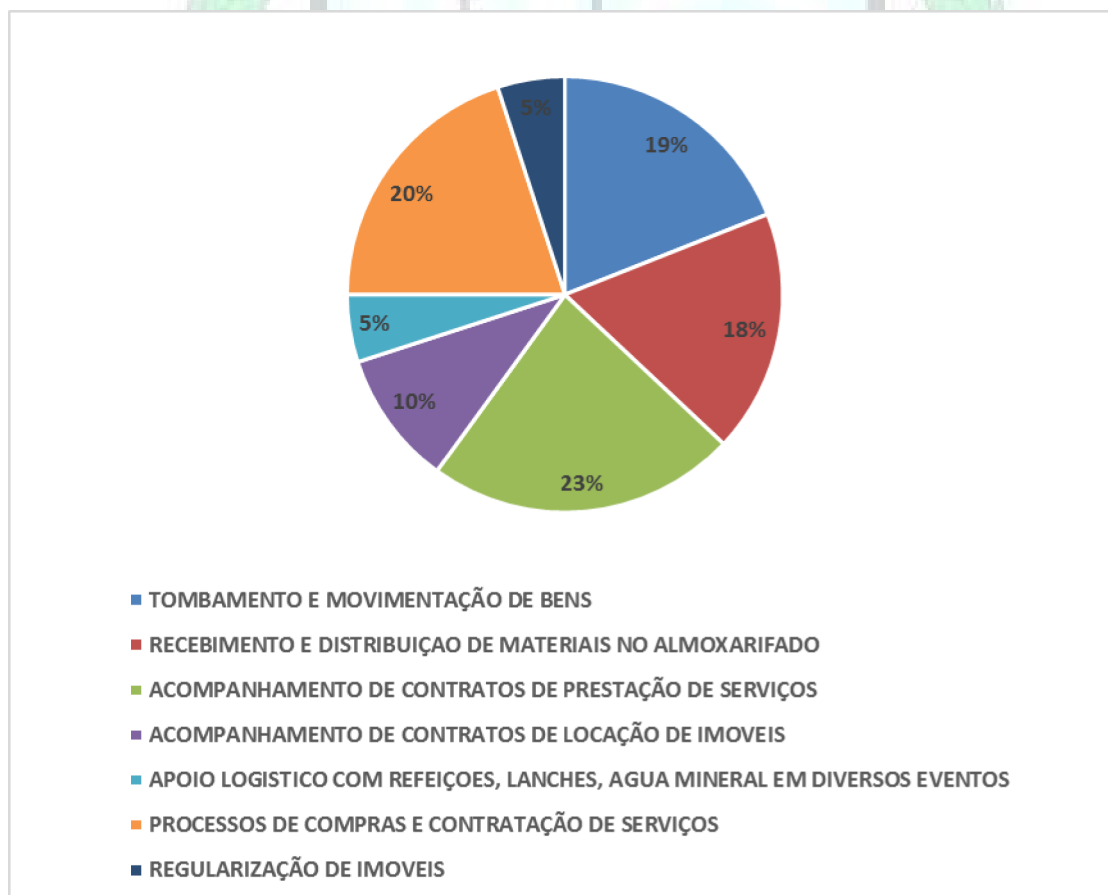

D) NÚCLEO DE TECNOLOGIA DA INFORMAÇÃO:

PREFEITURA MUNICIPAL DE NOSSA SENHORA DO SOCORRO

RELATÓRIO DE GESTÃO 2020

O Núcleo de Tecnologia da Informação – NTI é um setor que tem a responsabilidade de prestar serviços técnicos especializados na área de Tecnologia da Informação em Análise de Sistemas, Administração de Bancos de Dados, Programação, Teste de Software, Administração de Redes, Suporte em Microinformática, Digitalização e Indexação de Documentos.

GRAU DE DESEMPENHO:

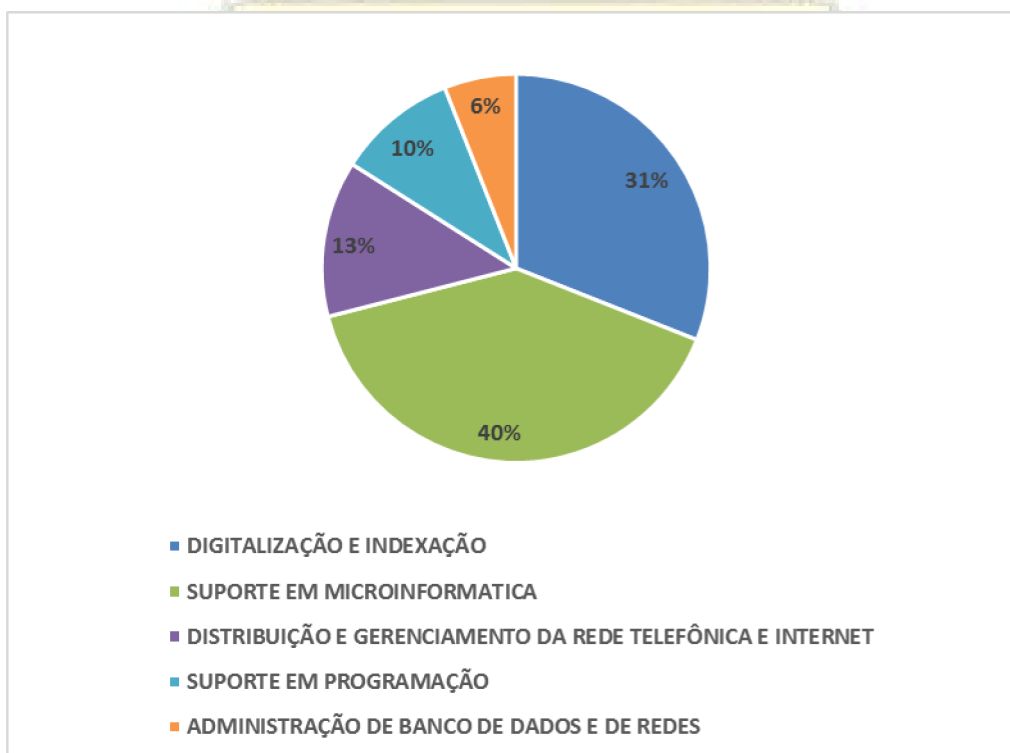

E) DIRETORIA DO PROGRAMA DE QUALIFICAÇÃO DO SERVIDOR:

O Programa de Qualificação do Servidor-PQS é um projeto idealizado pela Secretaria Municipal de Administração, incentivado pelo Município de Nossa Senhora do Socorro, no ano de 2019.

PREFEITURA MUNICIPAL DE NOSSA SENHORA DO SOCORRO

RELATÓRIO DE GESTÃO 2020

Instituído pelo Decreto Nº. 19.442, tem em seu formato pedagógico a necessidade de abordar e ampliar o conhecimento teórico e prático dos servidores municipais, como ferramenta essencial na busca de qualificação e capacitação dos serviços prestados ao município em sua totalidade.

O programa tem dois eixos fundamentais: *I. A disponibilização de cursos, palestras e atividades pedagógicas e culturais. II. Busca de parcerias com instituições de ensino, pesquisa e extensão da iniciativa pública e privada.*

GRAU DE DESEMPENHO:

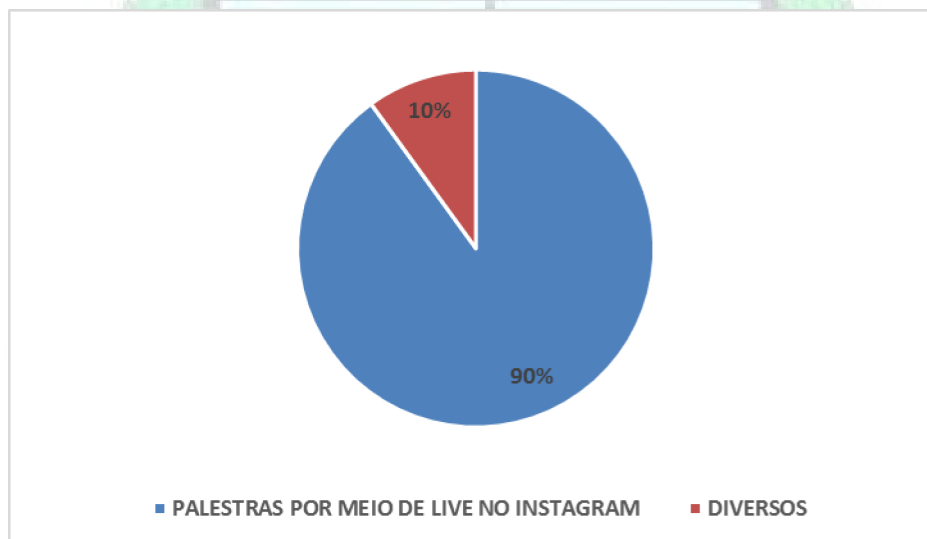

REGISTRO FOTOGRAFICO DAS PRINCIPAIS AÇÕES DA SECRETARIA MUNICIPAL:

PREFEITURA MUNICIPAL DE NOSSA SENHORA DO SOCORRO

RELATÓRIO DE GESTÃO 2020

DOCUMENTAÇÃO NECESSÁRIA:

- Carteira de Identidade;
- CPF;
- Certidão de Casamento, Divórcio ou Nascimento;
- Título de Eleitor;
- Carteira Profissional com nº do PIS/PASEP
(Caso não contenha o número o servidor deverá anexar cópia do cartão cidadão ou outro documento que contenha o número do PIS/PASEP;
- Comprovante de endereço (não precisa ser em nome do servidor);
- Documentação do dependente sendo obrigatório a partir de 08 anos (CPF e Certidão de nascimento) certificado de escolaridade (Graduação, Pós-Graduação, etc.)

De 06 de Janeiro a 14 de Fevereiro

DÚVIDAS: ☎ 2107-7838 ✉ recadastramento2020@socorro.se.gov.br

 **NOSSA SENHORA DO SOCORRO**
TRABALHAR, ACULHER E SERVIR

semadsocorro • Seguindo

semadsocorro Recadastramento dos Servidores 2020.
Lembrando que é obrigatório anexar os documentos comprobatórios.
#Recadastramento2020
#Semad
#PrefeituraDeSocorro

66 sem

kelinhaabc Boa noite, será necessário levar os documentos na Prefeitura ou só será necessário fazer o recadastramento on line ?

66 sem 2 curtidas Responder

Ver respostas (2)

Curtido por junior.trindade10 e outras 39 pessoas

8 DE JANEIRO DE 2020

Adicione um comentário... [Publicar](#)



PREFEITURA MUNICIPAL DE NOSSA SENHORA DO SOCORRO

RELATÓRIO DE GESTÃO 2020

PROGRAMA DE QUALIFICAÇÃO DO SERVIDOR AO VIVO
COM A PROF. **DRA. MÔNICA ANDRADE MODESTO**



TEMA:
OS IMPACTOS DO CORONAVÍRUS NO AMBIENTE: POSSIBILIDADES PARA O CENÁRIO PÓS-PANDÊMICO

LIVE

13 DE JULHO | SEGUNDA-FEIRA | ÀS 15H
NO INSTAGRAM @SEMADSOCORRO

SEMAD SECRETARIA MUNICIPAL DE ADMINISTRAÇÃO
SOCORRO
PROGRAMA DE QUALIFICAÇÃO DO SERVIDOR
SERVIDOR VALORIZADO

semadsocorro • Seguindo

semadsocorro A Prefeitura de Nossa Senhora do Socorro @prefeituradesocorro, por intermédio da SEMAD, por meio do Programa de Qualificação dos Servidores (PQS), realizará na próxima segunda-feira, 13, às 15h, a Live com a professora Dra. Mônica Andrade Modesto, do Departamento de Educação, da Universidade Federal de Sergipe @ufsoficial. Na oportunidade, a docente apresentará como temática "Os Impactos do Coronavírus no Ambiente: Possibilidade para o Cenário Pós-Pandêmico". 🍌🍌

A iniciativa tem como objetivo

Curtido por pretinhastore_oficial e outras 30 pessoas

8 DE JULHO DE 2020

Adicione um comentário... **Publicar**



FORMALIZAÇÃO DA RECOMPOSIÇÃO SALARIAL DE 11 CATEGORIAS

11 DE MARÇO

AUDITÓRIO DA SAÚDE às 08h

semadsocorro • Seguindo
Nossa Senhora do Socorro, Sergipe

semadsocorro ❤️ Valorização e reconhecimento! Amanhã, quarta-feira, 11, a Prefeitura de Nossa Senhora do Socorro encaminhará à Câmara Municipal de Vereadores, Projetos de Lei afim de garantir a formalização da Recomposição Salarial de 11 categorias de servidores socorrenses. A cerimônia será realizada às 08h, no auditório da

Curtido por junior.trindade10 e outras 31 pessoas

10 DE MARÇO DE 2020

Adicione um comentário... **Publicar**

PREFEITURA MUNICIPAL DE NOSSA SENHORA DO SOCORRO

RELATÓRIO DE GESTÃO 2020



ATENDIMENTO SEGURO SEMAD

CONTATOS
dprh@socorro.se.gov.br
☎ 2107-7834
☎ 2107-7835
☎ 2107-7838
☎ 2107-7828

- REQUISIÇÕES IMPOSTO DE RENDA
- REQUISIÇÕES DE LICENÇAS
- INFORMAÇÕES SOBRE ACESSO AO PORTAL DO SERVIDOR (SERVIDOR OU ALGUM PROBLEMA)
- DÚVIDAS

O ATENDIMENTO OCORRERÁ SOMENTE ATRAVÉS DOS CONTATOS ACIMA
DAS 08H ÀS 12H

SEMAD SECRETARIA MUNICIPAL DE ADMINISTRAÇÃO | **SOCORRO** PREFEITURA MUNICIPAL DE NOSSA SENHORA DO SOCORRO

MEDIDAS EMERGENCIAIS DA SECRETARIA DE ADMINISTRAÇÃO

A Secretaria Municipal de Administração (Semad), através da Portaria N°231, de 19 de março de 2020, institui o serviço de revezamento e Home Office aos **Servidores Públicos da Gestão Municipal**, a fim de evitar a proliferação e contágio do Coronavírus (Covid-19).

A Portaria é válida para os órgãos que compõem a Administração Municipal, de forma direta ou indireta, que a partir da presente data ficam autorizados a instituir o trabalho em suas casas ou por meio de revezamento de pessoal, visando evitar a aglomeração nos espaços públicos, por tempo ainda indeterminado.

Os serviços considerados essenciais, a exemplo da saúde e segurança, estão excluídos desta Portaria, e por isso, seguem sendo executados normalmente, seguindo as recomendações de segurança previstas pela Organização Mundial da Saúde (OMS).



semadsocorro • Seguindo

semadsocorro Atenção ⚠️
47 sem

Curtido por junior.trindade10 e outras 34 pessoas
21 DE MAIO DE 2020

Adicione um comentário... Publicar

semadsocorro • Seguindo

semadsocorro ⚠️ Para evitar aglomeração a de pessoas a "Secretaria Municipal de Administração (Semad)" divulga portaria autorizando a realização do trabalho por Home Office ou escala de revezamento para os servidores da Gestão Municipal.

- 🤔 Dessa forma apenas os serviços considerados essenciais, como os atendimentos médicos e os serviços de segurança, seguem sendo executados normalmente, os demais serão realizados de maneira reduzida até segunda ordem.
- 📌 A medida visa evitar a proliferação do Coronavírus (Covid-19). curtando

Curtido por junior.trindade10 e outras 27 pessoas
20 DE MARÇO DE 2020

Adicione um comentário... Publicar

PREFEITURA MUNICIPAL DE NOSSA SENHORA DO SOCORRO

RELATÓRIO DE GESTÃO 2020

PROGRAMA DE QUALIFICAÇÃO DO SERVIDOR **AO VIVO**
COM O PROF. DR. LUIZ ANTONIO PINTO CRUZ

TEMA: "DOS OUTEIROS DE ENGENHOS ÀS ANTIGAS SALINAS"
A HISTÓRIA DE NOSSA SENHORA DO SOCORRO DO TOMAR DA COTINGUIBA

LIVE

13 DE AGOSTO | QUINTA-FEIRA | ÀS 15H
NO INSTAGRAM @SEMADSOCORRO

SEMAD SECRETARIA MUNICIPAL DE ADMINISTRAÇÃO
SOCORRO PREFEITURA MUNICIPAL DE NOSSA SENHORA DO SOCORRO
PROGRAMA DE QUALIFICAÇÃO DO SERVIDOR SERVIDOR VALORIZADO

semadsocorro • Seguindo
Nossa Senhora do Socorro, Sergipe

semadsocorro ✓ A nossa Live de amanhã, 13, às 15h, será mais que especial. Você terá a oportunidade de conhecer um pouco mais sobre a história do nosso tão amado município. O professor doutor Luiz Antônio Pinto Cruz apresentará o tema "Dos Outeiros de Engenhos às Antigas Salinas" - História de Nossa Senhora do Socorro do Tomar da Cotinguiba.

▶ O Ciclo de Lives Temáticas é uma ação da Prefeitura de Socorro (@prefeituradesocorro), idealizado pela Semad, por intermédio do Programa de Qualificação do Servidor (PQS).

Curtido por junior.trindade10 e outras 22 pessoas

12 DE AGOSTO DE 2020

Adicione um comentário... Publicar



PREFEITURA MUNICIPAL DE NOSSA SENHORA DO SOCORRO

RELATÓRIO DE GESTÃO 2020

PROGRAMA DE QUALIFICAÇÃO DO SERVIDOR **AO VIVO**
COM O DIRETOR **JOÃO BOSCO ROLEMBERG CÔRTEZ**

TEMA: AS ESCOLAS DE GOVERNO EM TEMPOS DE PANDEMIA

LIVE

20 DE JULHO | SEGUNDA-FEIRA | ÀS 15H
NO INSTAGRAM @SEMADSOCORRO

SEMAD SECRETARIA MUNICIPAL DE ADMINISTRAÇÃO

SOCORRO PREFEITURA MUNICIPAL DE NOSSA SENHORA DO SOCORRO

PROGRAMA DE QUALIFICAÇÃO DO SERVIDOR SERVIDOR VALORIZADO

semadsocorro • Seguindo
Nossa Senhora do Socorro, Sergipe

semadsocorro Integrando a programação do Ciclo de Lives Temáticas, na próxima segunda-feira, 20, na página do Instagram da Semad (@SemadSocorro) será transmitida a Live "As Escolas de Governo em tempos de pandemia", com o diretor da Escola de Governo e Administração Pública (ESGAP) da Prefeitura de Aracaju (@prefaracaju prefaracaju), João Bosco Rolemberg Côrtes.

O ciclo com Lives Temáticas é mais uma iniciativa do Programa de Qualificação do Servidor (PQS) e visa oferecer aos servidores momentos de qualificação. Com o lema Trabalhar, Acolher e Servir, a Gestão Municipal de Nossa Senhora do Socorro (

Curtido por maysalima_ e outras 17 pessoas

17 DE JULHO DE 2020

Adicione um comentário... Publicar



PREFEITURA MUNICIPAL DE NOSSA SENHORA DO SOCORRO

RELATÓRIO DE GESTÃO 2020

PROGRAMA DE QUALIFICAÇÃO DO SERVIDOR **AO VIVO**
COM A PROF. **DRA. ILKA DIA BICHARA**

TEMA: AS CRIANÇAS NA PANDEMIA

LIVE

10 DE AGOSTO | SEGUNDA-FEIRA | ÀS 15H
▶ NO INSTAGRAM @SEMADSOCORRO

SEMAD
SECRETARIA MUNICIPAL DE ADMINISTRAÇÃO

NOSSA SENHORA DO SOCORRO
PROGRAMA DE QUALIFICAÇÃO DO SERVIDOR
SERVIDOR VALORIZADO

semadsocorro • Seguindo
Nossa Senhora do Socorro, Sergipe

semadsocorro Estamos preparando mais uma Live para você 😊📅 Anote em sua agenda: na próxima segunda-feira, 11, às 15h, o nosso encontro será com a doutora em Psicologia pela USP e professora titular da UFBA, Ilka Dia Bichara.

✔ Na ocasião, a pesquisadora apresentará a temática "As crianças na Pandemia"

📖 O Ciclo de Lives Temáticas é uma iniciativa da Prefeitura de Nossa Senhora do Socorro @prefeituradesocorro, realizada pela Semad.

Curtido por junior.trindade10 e outras 25 pessoas

5 DE AGOSTO DE 2020

😊 Adicione um comentário... [Publicar](#)



PREFEITURA MUNICIPAL DE NOSSA SENHORA DO SOCORRO

RELATÓRIO DE GESTÃO 2020

PROGRAMA DE QUALIFICAÇÃO DO SERVIDOR AO VIVO
 COM O PROF. DR. CHRISTIAN LINDBERG LOPES DO NASCIMENTO

TEMA: EDUCAÇÃO PARA A DEMOCRACIA: A IMPORTÂNCIA DOS ATORES EDUCACIONAIS NO AMBIENTE ESCOLAR

LIVE

03 DE AGOSTO | SEGUNDA-FEIRA | ÀS 17H
 ▶ NO INSTAGRAM @SEMADSOCORRO

SEMAD SECRETARIA MUNICIPAL DE ADMINISTRAÇÃO

SOCORRO PREFEITURA MUNICIPAL

PROGRAMA DE QUALIFICAÇÃO DO SERVIDOR SERVIDOR VALORIZADO

semadsocorro • Seguindo
 Nossa Senhora do Socorro, Sergipe

semadsocorro A Live da próxima segunda-feira, 3, será com o doutor em Filosofia da Educação e pós-doutor em Educação, o professor Christian Lindberg Lopes do Nascimento. Na ocasião, o docente apresentará discussão sobre Educação e Democracia, o papel da escola nos dias atuais, a inserção da escola na comunidade entre outros.

O ciclo com Lives Temáticas é uma ação da Prefeitura de Nossa Senhora do Socorro (@prefeituradesocorro), realizada por meio da Semad, por intermédio do Programa de Qualificação do Servidor (PQS). Trata-se de uma estratégia adotada para continuar em tempos de pandemia.

Curtido por junior.trindade10 e outras 15 pessoas

28 DE JULHO DE 2020



PREFEITURA MUNICIPAL DE NOSSA SENHORA DO SOCORRO

RELATÓRIO DE GESTÃO 2020

PROGRAMA DE QUALIFICAÇÃO DO SERVIDOR **AO VIVO**
 COM O PROF. E ECONOMISTA: **JOSENITO OLIVEIRA**



LIVE

TEMA: AS QUESTÕES ECONÔMICAS NA PANDEMIA E O NOSSO RETORNO AO "NORMAL"

12 DE AGOSTO | QUARTA-FEIRA | ÀS 15H
 ▶ NO INSTAGRAM @SEMADSOCORRO

SEMAD SECRETARIA MUNICIPAL DE ADMINISTRAÇÃO
 PREFEITURA MUNICIPAL DE NOSSA SENHORA DO SOCORRO
 PROGRAMA DE QUALIFICAÇÃO DO SERVIDOR SERVIDOR VALORIZADO

semadsocorro • Seguindo
 Nossa Senhora do Socorro, Sergipe

semadsocorro ▶ Integrando a programação do Ciclo de Live Temáticas, o nosso encontro marcado amanhã, 12, às 15h, será com o professor e economista Josenito Oliveira @josenito10. Na ocasião, ele apresentará como tema As questões econômicas na Pandemia e o nosso retorno ao "normal".

O Ciclo de Lives Temáticas é uma ação da Prefeitura de Socorro (@prefeituradesocorro), idealizado pela Semad, por intermédio do Programa de Qualificação do Servidor (PQS).

✔ Aproveite a oportunidade para

👍 🗨️ 📌

👤 Curtido por pretinhastore_oficial e outras 21 pessoas

11 DE AGOSTO DE 2020

😊 Adicione um comentário... [Publicar](#)



PREFEITURA MUNICIPAL DE NOSSA SENHORA DO SOCORRO

RELATÓRIO DE GESTÃO 2020

PROGRAMA DE QUALIFICAÇÃO DO SERVIDOR **AO VIVO**
COM A PROFESSORA **MA. MONIKE BARBOSA**

TEMA: GESTÃO DOS PROCESSOS E ATENDIMENTO AO PÚBLICO

LIVE

27 DE JULHO | SEGUNDA-FEIRA | ÀS 15H
NO INSTAGRAM @SEMADSOCORRO

SEMAD SECRETARIA MUNICIPAL DE ADMINISTRAÇÃO

PREFEITURA MUNICIPAL DE NOSSA SENHORA DO SOCORRO

PROGRAMA DE QUALIFICAÇÃO DO SERVIDOR SERVIDOR VALORIZADO

semadsocorro • Seguindo
Nossa Senhora do Socorro, Sergipe

semadsocorro O Ciclo de Lives Temáticas já é sinônimo de sucesso e para a próxima segunda-feira, 27, às 15h, a live será com a professora da Faculdade São Luís de França, a doutoranda Monike Barbosa. Na ocasião, a docente apresentará a temática "Gestão dos Processos e Atendimento ao Público". 🙌👏😊

📌 O Ciclo de Lives Temáticas é uma iniciativa da Prefeitura de Nossa Senhora do Socorro @prefeituradesocorro, realizada pela Semad, por meio das ações do Programa de Qualificação do Servidor (PQS). As transmissões acontecem toda segunda-feira, no perfil do Instagram da Semad @Semadsocorro.

👍🗨️📌

👤 Curtido por pretinhastore_oficial e outras 24 pessoas

22 DE JULHO DE 2020

😊 Adicione um comentário... [Publicar](#)

semadsocorro • Seguindo
Nossa Senhora do Socorro, Sergipe

semadsocorro Em Nossa Senhora do Socorro a modernização da gestão já é uma realidade. A Prefeitura Municipal @prefeituradesocorro, por meio da Secretaria de Administração (SEMAD), juntamente com a equipe de informática, realiza estudos para fazer a substituição o enlace (comunicação) por rádio pelo de fibra óptica.

O secretário da SEMAD, Júnior Trindade @junior.trindade10, explica que o trabalho executado na gestão municipal busca constantemente implementar novos métodos e ferramentas com intuito de manter a excelência no atendimento ao

👍🗨️📌

👤 Curtido por brunorezende_11 e outras 30 pessoas

15 DE JULHO DE 2020

😊 Adicione um comentário... [Publicar](#)

MODERNIZAÇÃO DA GESTÃO

PREFEITURA DE SOCORRO INICIA TRATATIVAS PARA IMPLANTAÇÃO DE COMUNICAÇÃO POR FIBRA ÓPTICA

SEMAD SECRETARIA MUNICIPAL DE ADMINISTRAÇÃO

PREFEITURA MUNICIPAL DE NOSSA SENHORA DO SOCORRO

PREFEITURA MUNICIPAL DE NOSSA SENHORA DO SOCORRO

RELATÓRIO DE GESTÃO 2020

GESTÃO QUE RESPEITA A TRANSPARÊNCIA!

PORTAL DA TRANSPARÊNCIA DE NOSSA SENHORA DO SOCORRO RECEBE NOTA 9.1 NA AVALIAÇÃO DO TRIBUNAL DE CONTAS DO ESTADO.

Instagram handle: @prefeituradesocorro

PREFEITURA DE NOSSA SENHORA DO SOCORRO

semadsocorro • Seguindo

semadsocorro Repost @prefeituradesocorro

📌 O Portal da Transparência, da Prefeitura de Nossa Senhora do Socorro, acaba de receber a nota 9,1 do Tribunal de Contas do Estado de Sergipe (TCE).

🏆 A nota classifica a Prefeitura com um nível ELEVADO de visibilidade das contas públicas, deixando evidente a seriedade e transparência com que são tratados os recursos públicos no município.

💖 Esse é o resultado do trabalho de uma gestão, que trabalha de forma séria na administração e

👍 Curtido por denny.magalhaes e outras 29 pessoas

18 DE DEZEMBRO DE 2020

Adicione um comentário... Publicar

TESTAGEM COVID-19
ITINERANTE

23/12
a partir das 9h

Centro Administrativo

SEMAD SECRETARIA PRINCIPAL DE ADMINISTRAÇÃO

SMS SECRETARIA MUNICIPAL DE SAÚDE

PREFEITURA DE NOSSA SENHORA DO SOCORRO

semadsocorro • Seguindo
Nossa Senhora do Socorro, Sergipe

semadsocorro Atenção, Servidores da Semad

A Prefeitura de Socorro @prefeituradesocorro, por intermédio da Secretaria Municipal de Saúde (SMS) @sms.socorro, realizará amanhã, 23, mais uma ação de testagem n para a detecção do Coronavírus.

16 sem

mary06jane É gratuito? 👍

16 sem Responder

Ver respostas (1)

👍 Curtido por junior.trindade10 e outras 36 pessoas

22 DE DEZEMBRO DE 2020

Adicione um comentário... Publicar

PREFEITURA MUNICIPAL DE NOSSA SENHORA DO SOCORRO

RELATÓRIO DE GESTÃO 2020

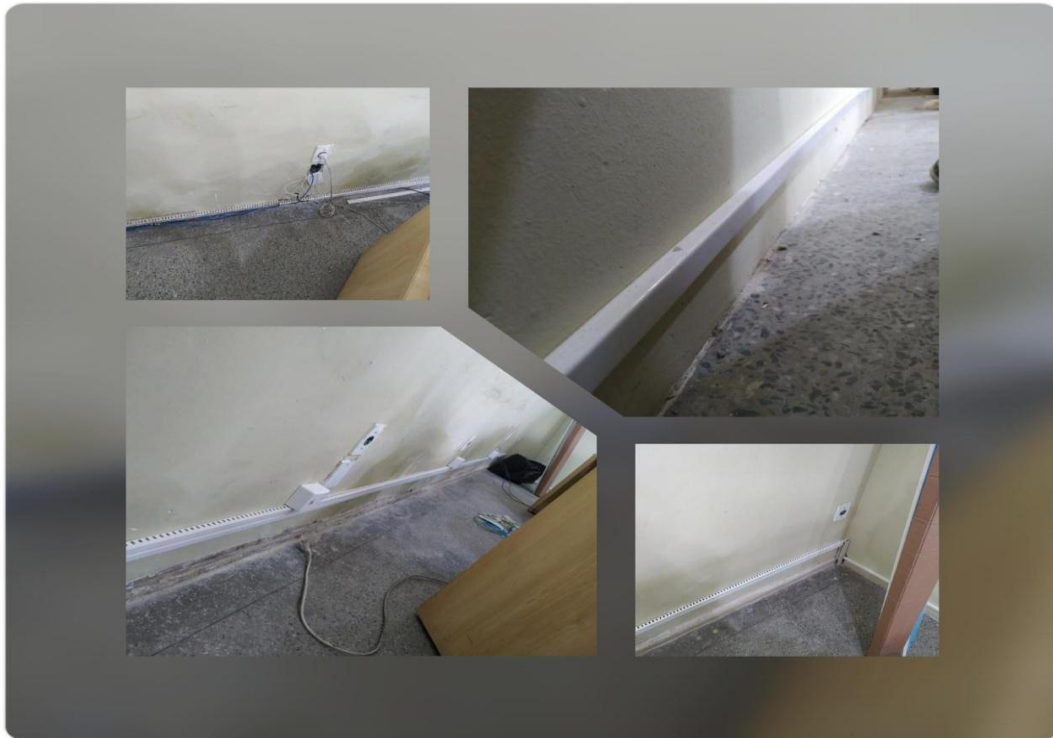

PREFEITURA MUNICIPAL DE NOSSA SENHORA DO SOCORRO

RELATÓRIO DE GESTÃO 2020



v. CONSIDERAÇÕES FINAIS:

Pretendemos com esse relatório apresentar uma leitura técnica e objetiva das principais atividades da Secretaria Municipal de Administração de Nossa Senhora do Socorro. A partir de uma visão macro, procuramos mostrar detalhes da atuação da SEMAD no exercício de 2020 identificando o trabalho realizado por cada uma das unidades.

Convém prevenir que o resultado final não pode ser considerado a exposição de um modelo acabado, mas um trabalho em longo processo de experiências e em permanente construção.

Esperamos que os elementos analíticos, aqui expostos, possam colaborar com um olhar menos árduo e mais compreensivo para o papel da Administração na gestão municipal. Ressaltamos a ativa e imprescindível participação dos nossos colaboradores na construção das informações apresentadas.

Para 2021, nossa meta será adotar um modelo de gestão cada dia mais próximo aos servidores e implementando ferramentas que atenda nossas

PREFEITURA MUNICIPAL DE NOSSA SENHORA DO SOCORRO

RELATÓRIO DE GESTÃO 2020

necessidades de forma exitosa, garantindo um avanço na execução dos serviços prestados para o município.



PREFEITURA MUNICIPAL DE NOSSA SENHORA DO SOCORRO

RELATÓRIO DE GESTÃO 2020

SECRETARIA MUNICIPAL DE AGRICULTURA, IRRIGAÇÃO E PESCA



PREFEITURA MUNICIPAL DE NOSSA SENHORA DO SOCORRO

RELATÓRIO DE GESTÃO 2020

RELATÓRIO DE ATIVIDADES DESENVOLVIDAS

PELA SECRETARIA DE AGRICULTUA, IRRIGAÇÃO E PESCA “SMAP”

ANO 2020



Nossa Senhora do Socorro – SE

Dezembro de 2020

PREFEITURA MUNICIPAL DE NOSSA SENHORA DO SOCORRO

RELATÓRIO DE GESTÃO 2020

EQUIPE SMAP

David Lopes Fernandes – Secretário Municipal

Damires Sena Santos – Sec. Chefe de Gabinete

Aelmo Anjo dos Santos – Serviços Gerais

Carlos Da Paixão Santos- Agente de limpeza

Cesar Santos Lião - Motorista

Crislayne de Souza Bery – Diretora

Edvaldo Vieira Junior – Motorista do Caminhão Boiadeiro

Elias dos Santos Neto - Laçador

Elton Santos Cruz – Assessor técnico

Erundina Oliveira Lima – Aux. De Serviços Gerais

Furtunato Mendonça Filho – Laçador

Gabriel Duarte silva dos anjos – Estagiário (medicina veterinária)

Gladson Augusto dos Santos – Serviços Gerais

Gustavo da Conceição Santos – Técnico Agrícola

Janisson da Silva – Técnico Agrícola

Jusimara de Andrade Santos-

Hellen Lorrany Doria de Almeida – Estagiária (Eng. de Pesca)

Lucas Gomes de Menezes – Laçador

Maria Bernadete Nascimento Góes – Serviços Gerais

Maria Valdelice dos Santos Silva – Serviços Gerais

Manoel Luiz Dos Santos Neto- Assessor Técnico II

Paulo Dória de Pádua – Tratorista

Paulo Antônio de Pádua – Tratorista

Ricardo Azevedo Evangelista – Engenheiro de Pesca

Valdileno dos Santos – Serviços Gerais

Valfredo Elmar Barroso Santos – Assessor técnico

Welton Mota – Assessor Técnico

PREFEITURA MUNICIPAL DE NOSSA SENHORA DO SOCORRO

RELATÓRIO DE GESTÃO 2020

ÍNDICE

1. Assistência técnica aos agricultores do município	3
1.1. Extensão rural nas comunidades	4
2 Produção de eco jardineiras	4
2.1 Implantação de URT	5
3. Assistência técnica aos carcinicultores	6
4. Participação de eventos e reuniões	7
5. Elaboração de projetos	8
6. Apreensão de animais nas vias públicas do município	8
7. Conclusão	9



PREFEITURA MUNICIPAL DE NOSSA SENHORA DO SOCORRO

RELATÓRIO DE GESTÃO 2020

PREFEITURA MUNICIPAL DE NOSSA SENHORA DO SOCORRO/SE

SECRETARIA MUNICIPAL DE AGRICULTURA, IRRIGAÇÃO E PESCA

RELATÓRIO DE ATIVIDADES

ANO 2020

1. Assistência Técnica aos Agricultores do Município

A SMAP, mediante suas competências no ano de 2020 desenvolveu o trabalho de assistência técnica nas comunidades rurais do município de Nossa Senhora do Socorro – SE, onde os trabalhos se concentraram no Assentamento de Reforma Agrária Moacir Wanderley (Quissamã), povoado Bitá Lavandeira, Oiteiros, Taboca, Boa Nova, Calumbi, Taiçoca de Dentro e de Fora e Conjuntos, em que realizamos o assistencialismo aos produtores, assim como acompanhamento das atividades agropecuárias.

Durante o período que antecede as atividades agrícolas das comunidades a SMAP esteve preocupada em atender as demandas das comunidades. Desta forma, realizou neste período a distribuição sementes de Milho (variedade AL Bandeirantes), preparo do solo (aração e gradagem) para o plantio das culturas anuais (milho, feijão, quiabo) e mandioca que são cultivos tradicional dos agricultores locais. Com este trabalho foi possível darmos um pouco de dignidade e suporte ao homem do campo que é de forte relevância ao município (Fig. 1).



Arquivo assinado digitalmente por JOSE VALMIR DOS PASSOS:11656778572 em 27/04/2021 18:50:27

Valide a autenticidade deste em '<http://www.tcese.tc.br/PecaUnica/Autentica.aspx>' com o código F474791B7761D961D5FA0985D8AF5C2B

PREFEITURA MUNICIPAL DE NOSSA SENHORA DO SOCORRO

RELATÓRIO DE GESTÃO 2020

Figura 1: Preparo do solo para plantio do milho – Assentamento do Quissamã

O trabalho de assistência técnica tem como principal objetivo capacitar, orientar os produtores da Agricultura familiar, quanto às corretas técnicas de manejo das culturas. Assim como, a identificação e controle eficiente de pragas e doenças por meio do Manejo Integrado de Pragas (MIP) na horticultura e fruticultura, visando maior produtividade nas lavouras e incremento da renda familiar.



PREFEITURA MUNICIPAL DE NOSSA SENHORA DO SOCORRO

RELATÓRIO DE GESTÃO 2020

Visita técnica a uma roça de plantio escalonado no povoado quiçamã, onde foi constatado a presença da lagarta do sabugo do milho, causando danos que prejudica o desenvolvimento da planta, atrasando a produção. O produtor foi orientado a tomar as medidas cabíveis seguindo a orientação da equipe técnica da SMAP, a fim de evitar a propagação da praga.

1.1 Extensão Rural nas Comunidades

Os trabalhos de extensão aos produtores das comunidades rurais de Nossa Senhora do Socorro/SE teve uma contribuição de grande relevância por meio da parceria firmada com a Universidade Federal de Sergipe (UFS).

Por meio desta, os discentes do curso de Engenharia Agrônômica com os técnicos das SMAP, acompanhou e prestou ações de fortalecimento da agricultura familiar, compartilhando conceitos e vivências com os produtores de hortaliças dos povoados tabocas e Quissamã (Fig. 2). Os principais focos foram nos fenômenos entomológicos (impactos de pragas e insetos) na agricultura, por meio de estudo de caso das pragas chaves para posterior controle.

Nestes acompanhamentos, retratamos a mensagem de que eles não estão sozinhos e podem contar com a SMAP e parceiros para o incremento de conhecimento técnico científico por meio de profissionais habilitados para ajuda-los no que for necessário.

2. PRODUÇÃO DE ECOJARDINEIRAS

Criadas para atender o Projeto Colhendo e Aprendendo na Escola Sustentável – PROCAPES, as eco jardineiras são produzidas desde o ano de 2019 através do reaproveitamento de pneus velhos recolhidos em borracharias e vias publicas. Muitas vezes, os pneus são descartados de forma irregular, e a equipe SMAP buscando soluções para o reaproveitamento de materiais que possam ser aplicados ao desenvolvimento do projeto, passou a produzir artesanalmente jardineiras onde podem

PREFEITURA MUNICIPAL DE NOSSA SENHORA DO SOCORRO

RELATÓRIO DE GESTÃO 2020

ser plantadas ervas medicinais, hortaliças e diversas plantas medicinais, e no ano de 2020 o projeto se expandiu para os bairros e povoados do município.



No conjunto Albano Franco, houve uma intervenção da comunidade local no sentido de impedir o descarte irregular do lixo em algumas vias e os moradores ao saberem do projeto das eco jardineiras, procuraram a SMAP em busca de apoio para auxiliar na empreitada, onde envolveu a nossa equipe técnica e a comunidade, resultando em um paisagismo que trouxe vida ao local,



despertando assim a consciência ambiental.



2.1-IMPLANTAÇÃO DE UNIDADE DE REFERÊNCIA TECNOLÓGICA-URT

PREFEITURA MUNICIPAL DE NOSSA SENHORA DO SOCORRO

RELATÓRIO DE GESTÃO 2020

Trata-se de um projeto que está sendo realizado através da parceria entre a EMBRAPA e a SMAP na qual está sendo implantado em uma área do povoado Bita um campo experimental onde serão desenvolvidos trabalhos envolvendo o plantio de ervas medicinais, buscando aprimorar e desenvolver novas técnicas de plantio para que sejam difundidas entre os agricultores.

3. ASSISTÊNCIA TÉCNICA AOS CARCINICULTORES

Um dos trabalhos mais importantes realizados pela Prefeitura Municipal de Nossa Senhora do Socorro é oferecer assistência técnica aos produtores de camarão de diversas localidades do município, tais como: Aratu, Porto Grande, Taiçoca de Dentro, Taiçoca de fora, MFIII, Estiva, Calumbi, São José, Goré e outros. As visitas técnicas foram realizadas durante todas as etapas de um ciclo produtivo, ou seja, desde a preparação dos viveiros no povoamento até a despesca.

Os procedimentos são voltados com vistas às Boas Práticas de Manejo (BPM's). Caso a produção esteja comprometida, o Engenheiro de Pesca recomenda que o carcinicultor colete umas amostras de solo, misture e encaminhe-as para um laboratório certificado. Depois que o resultado estiver pronto verifica-se a necessidade de corrigir algumas técnicas de manejo e aplicar alguns insumos de extrema importância em quantidades recomendadas pelos manuais técnicos. Os principais parâmetros de solo solicitados são: matéria orgânica, PH, carbono total, nitrogênio total, fósforo total, potássio, cálcio, magnésio e sódio.

Além do solo, a qualidade da água da unidade de cultivo, viveiros berçário e de engorda, deverá ser monitorada frequentemente ao longo do cultivo para que a mortalidade de camarões seja reduzida e os rendimentos econômico-financeiros sejam elevados. O Senhor Ricardo Azevedo Evangelista, técnico responsável da Secretaria Municipal de Agricultura, Irrigação e Pesca, realizou diversas análises físico-químicas da água de alguns parâmetros, tais como: PH, alcalinidade total, potencial redox (ORP), temperatura e salinidade (Figuras 1 e 2).

PREFEITURA MUNICIPAL DE NOSSA SENHORA DO SOCORRO

RELATÓRIO DE GESTÃO 2020

4. PARTICIPAÇÃO DE EVENTOS E REUNIÕES

De 11 a 13 de Novembro de 2020 o Secretário Nacional de Aquicultura e Pesca, o Senhor Jorge Seif Júnior, juntamente com sua comitiva do governo federal realizou diversas visitas no estado de Sergipe, visando o desenvolvimento estadual da Pesca e Aquicultura. Os senhores David Lopes Fernandes “Secretario municipal” e Ricardo Azevedo Evangelista “Engenheiro de Pesca”, fizeram parte da comitiva representando a SMAP “Secretaria Municipal de Agricultura e Pesca”, deste município. Também se fizeram presentes no evento alguns representantes de diversos municípios sergipanos, como: Estância, Brejo Grande e Santa Luzia do Itanhy.

No primeiro dia de visita, 11 de Novembro de 2020, a comitiva foi conhecer o andamento das obras de uma Unidade de Pesquisa de Carcinicultura Marinha que está sendo construída na sede da Empresa Brasileira de Pesquisas Agropecuárias (EMBRAPA) em Aracaju/SE.

No turno da manhã do dia seguinte, 12 de Novembro de 2020, o Sr. Jorge Seif Júnior foi conhecer um empreendimento de carcinicultura no município de São Cristóvão/SE e no turno da tarde visitou o Terminal Pesqueiro do município de Pirambu/SE.

No último dia de visitas, 13 de Novembro de 2020, a comitiva estadual levou o secretário nacional para conhecer o Terminal Pesqueiro Público de Aracaju/SE e lá ele sinalizou a liberação de recursos no valor de R\$ 3 milhões para a conclusão física das obras. Diversos representantes do setor pesqueiro estavam presentes, além do deputado Federal por Sergipe, Laércio Oliveira e do Deputado Estadual de Sergipe, José Macedo Sobral “Zezinho Sobral”.

5. ELABORAÇÃO DE PROJETOS

Uma atribuição de extrema importância desenvolvida pelo Engenheiro de Pesca, Sr. Ricardo Azevedo Evangelista, consiste na elaboração de projetos técnicos na área da Pesca Extrativista e Aquicultura. As fontes de recursos são diversas, tais como: recursos do próprio município e fundos socioambientais.

Em 21 de Janeiro de 2020 foi encaminhado, a um fundo socioambiental, um projeto intitulado em “Apoio à saúde e segurança do trabalho das marisqueiras do município de Nossa Senhora do Socorro”. Para a alegria das marisqueiras, o projeto foi aprovado em 17 de Fevereiro de 2020, beneficiando a Associação de Pescadores e Aquicultores da Taiçoca de Fora (APATF). Os recursos

PREFEITURA MUNICIPAL DE NOSSA SENHORA DO SOCORRO

RELATÓRIO DE GESTÃO 2020

contemplam a aquisição e distribuição de quarenta (40) kit's de Equipamentos de Proteção Individual (EPI's) e o I Encontro das Marisqueiras de Nossa Senhora do Socorro.

6. APREENSÃO DE ANIMAIS NAS VIAS PÚBLICAS DO MUNICÍPIO

Visando a segurança dos motoristas e transeuntes, a SMAP realiza a apreensão dos animais que perambulam pelas ruas e avenidas da cidade contando com o apoio logístico de um caminhão boiadeiro e a Polícia Rodoviária Federal, que realiza as apreensões nas rodovias federais que cortam o município de Nossa Senhora do Socorro. Todos os animais apreendidos são encaminhados para a área da secretaria até que os seus respectivos donos os venham buscar e as liberações são realizadas através de preenchimento dos dados pessoais dos donos, os documentos necessários são o RG, CPF e o comprovante de residência em caso de bovinos a declaração de vacinação.

Após o preenchimento realizam o pagamento de taxa de liberação e diárias, sendo que os donos respondem processo pelo fato dos animais estarem soltos em vias públicas que podem ocasionar acidentes, neste ano realizamos cerca de 100 liberações de animais apreendidos pelo Caminhão Boiadeiro do Município de Nossa Senhora do Socorro e pelo Caminhão boiadeiro da Polícia Rodoviária Federal, 250 doações e 100 óbitos, totalizando 450 animais recolhidos durante o ano de 2020.

Em relação às doações, elas são realizadas a partir do decimo primeiro dia e os documentos necessários são RG, CPF, comprovante de residência e número para contato. O termo de doação é o documento do animal e comprovante da pessoa que está o recebendo, e temos o objetivo de ajudar as pessoas que necessitam de animais para trabalhar e propiciar bem estar para os animais. Todo esse procedimento tem como base a lei nº 703, de 08 de junho de 2007 conforme citado abaixo:

Art. 137: No que se refere à apreensão de animais procede-se da seguinte forma:

I - animal errante será apreendido em veículo apropriado da Prefeitura e será encaminhado para local destinado, onde permanecerá num prazo máximo de 240 horas, ou seja, 10 dias;

PREFEITURA MUNICIPAL DE NOSSA SENHORA DO SOCORRO

RELATÓRIO DE GESTÃO 2020

II - o proprietário do animal apreendido, poderá recuperá-lo mediante o pagamento da taxa de R\$ 10,00 (dez reais) para animais de médio porte (ovinos, caprinos e suínos) e de R\$ 20,00 (vinte reais) para animais de grande porte (bovino, equino e asininos);

III - findo o prazo para recuperá-lo, o destino do animal ficará a critério da SEMAIMA que poderá sacrificá-lo quando julgado necessário, locá-lo ou doá-lo a pessoa carente e que dele faça uso para melhor resgate da cidadania;

7. Conclusão

Os trabalhos desenvolvidos ao longo do ano de 2020 foram de grande valia a administração da prefeitura de Nossa Senhora do Socorro, na qual temos a frente o prefeito Padre Inaldo Luís da Silva, seguido pelo secretário municipal de agricultura, irrigação e pesca, David Lopes Fernandes.

A secretaria de agricultura, irrigação e pesca “SMAP”, mesmo com o revezamento de funcionários devido à pandemia do COVID-19 que aflige todo o país, aqui em Socorro procuramos desenvolver as nossas atividades cotidianas, as realizando com o máximo de economia dos recursos que nos são provenientes, com muito talento, criatividade e a força de vontade dos nossos cooperados, assistidos e parceiros. Assim estamos obtendo bons resultados devido aos diversos trabalhos de grande significância aos setores da apreensão animal, agrícola e da pesca do município, com reflexo positivo em todas as localidades.



PREFEITURA MUNICIPAL DE NOSSA SENHORA DO SOCORRO

RELATÓRIO DE GESTÃO 2020

SECRETARIA MUNICIPAL DE ASSISTÊNCIA SOCIAL



PREFEITURA MUNICIPAL DE NOSSA SENHORA DO SOCORRO

RELATÓRIO DE GESTÃO 2020



PREFEITURA MUNICIPAL DE NOSSA SENHORA DO SOCORRO

RELATÓRIO DE GESTÃO 2020

INALDO LUÍS DA SILVA

PREFEITO

ROBERTO WAGNER SANTOS DE CRUZ

VICE-PREFEITO

MARIA DO CARMO PAIVA DA SILVA

SECRETÁRIA MUNICIPAL DE ASSISTÊNCIA SOCIAL

AÍDA ALMEIDA SANTOS DE SANTANA

SECRETÁRIA ADJUNTA DE ASSISTÊNCIA SOCIAL

MARIA DE FÁTIMA LEITE GOIS

DIRETORA DO DEPARTAMENTO DE ASSISTÊNCIA SOCIAL

ELENILSON SANTOS LIMA

DIRETOR ADMINISTRATIVO

JOSIMARY DOS SANTOS

DIRETORA FINANCEIRA

PREFEITURA MUNICIPAL DE NOSSA SENHORA DO SOCORRO

RELATÓRIO DE GESTÃO 2020

FICHA TÉCNICA

Michelle Marry Costa Campos

Assessora de Planejamento

Equipe de Elaboração

Armoni da Cruz Santos

Estatístico

Maria de Lourdes Barros Avelino

Assistente Social

José Alves Dantas Junior

Analista de Sistemas

Wine Silva de Santana Santos Castor

Socióloga

PREFEITURA MUNICIPAL DE NOSSA SENHORA DO SOCORRO

RELATÓRIO DE GESTÃO 2020

DADOS GERAIS DO ÓRGÃO GESTOR

ÓRGÃO GESTOR

Secretaria Municipal de Assistência Social - SEMAS

CNPJ\ Fundo Municipal de Assistência Social

14.810.888/0001-32

NATUREZA JURÍDICA

Administração Pública Municipal

VINCULAÇÃO

Prefeitura Municipal de Nossa Senhora do Socorro/SE

ENDEREÇO

Rua Nossa Senhora de Fátima nº 40 – SEDE. CEP 49160-000

(79) 2106-7430; (79) 2106-7431

gabinete.assistenciasocial@socorro.se.gov.br

UNIDADES GESTORAS

Fundo Municipal de Assistência Social – FMAS

Fundo Municipal dos Direitos da Criança e do Adolescente - FMDCA

PREFEITURA MUNICIPAL DE NOSSA SENHORA DO SOCORRO

RELATÓRIO DE GESTÃO 2020

Sumário

1 INTRODUÇÃO	52
2 PROTEÇÃO SOCIAL BÁSICA	56
2.1 Serviço de Proteção e Atendimento Integral à Família – PAIF.....	61
2.2 Serviço de Convivência e Fortalecimento de Vínculos (SCFV)	63
3 PROTEÇÃO SOCIAL ESPECIAL	66
3.1 Proteção Social Especial Média Complexidade	67
3.2 Serviços Executados na Proteção Social Especial de Média Complexidade.....	68
3.2.1 Serviço de Proteção e Atendimento Especializado a Famílias e Indivíduos – PAEFI	68
3.3 Proteção Social Especial de Alta Complexidade:.....	73
4. PROJETO BUSCA ATIVA	76
5. BENEFÍCIOS ASSISTENCIAIS	80
5.1 PROGRAMAS DE TRANSFERÊNCIA DE RENDA	80
5.1.2 Benefícios Socioassistenciais e Transferência de Renda.....	80
5.1.3 PROGRAMA BOLSA FAMÍLIA	80
5.1.2 BENEFÍCIOS EVENTUAIS	82
6. INCLUSÃO PRODUTIVA	85
7. SEGURANÇA ALIMENTAR E NUTRICIONAL.....	86
8. COORDENADORIA MUNICIPAL DE POLÍTICAS PÚBLICAS PARA MULHERES – CMPPM	87
9 CASA DOS CONSELHOS MUNICIPAIS	91
9.1 – CONSELHOS DE DIREITOS	91
9.2- CONSELHOS TUTELARES:.....	93
10. RECURSOS FINANCEIROS E ORÇAMENTÁRIOS	95
11. CONSIDERAÇÕES FINAIS	97

PREFEITURA MUNICIPAL DE NOSSA SENHORA DO SOCORRO

RELATÓRIO DE GESTÃO 2020

“O saber deve ser como um rio, cujas águas doces, grossas, copiosas, transbordem do indivíduo, e se espriem, estancando a sede dos outros. Sem um fim social, o saber será a maior das futilidades.” Gilberto Freyre, em discurso de “Adeus ao Colégio”, novembro de 1917.

APRESENTAÇÃO

O Sistema Único de Assistência Social – SUAS é constituído por um conjunto de serviços, programas, projetos e benefícios no âmbito da Assistência Social. Ele é composto pelo poder público e sociedade civil, que participam diretamente do processo de gestão compartilhada e é o modelo único de gestão da Política de Assistência Social em âmbito federal, estadual e municipal. A gestão do SUAS está pautada nos princípios da legalidade, impessoalidade, moralidade, publicidade e eficiência que regem a administração pública direta e indireta.

Foi baseado no diálogo e na democracia que surgiu esse Sistema descentralizado, participativo e democrático, onde as decisões devem ser tomadas numa esfera mais próxima ao cidadão, o que possibilita maior fiscalização, controle e influência nas ações estatais.

Ante ao exposto, é importante destacar que este relatório de Gestão do Exercício 2020 se propõe a prestar contas da execução dos Serviços Socioassistenciais realizados no âmbito municipal em suas áreas específicas: Proteções Social Básica e Especial (média e alta complexidade), Vigilância Socioassistencial, Controle Social, Concessão de Benefícios, Transferência de Renda, além de informações de outras Políticas Setoriais, e tornar público tais ações, contribuindo assim para construir reais processos que efetivem o direito à assistência social, fortalecendo o processo democrático na sociedade.

Equipe de Vigilância Socioassistencial

Nossa Senhora do Socorro, Sergipe.

PREFEITURA MUNICIPAL DE NOSSA SENHORA DO SOCORRO

RELATÓRIO DE GESTÃO 2020

1 INTRODUÇÃO

As esferas da União, dos Estados, do Distrito Federal e dos municípios devem elaborar anualmente seus respectivos relatórios de gestão objetivando avaliar o cumprimento das realizações, dos resultados ou dos produtos que foram obtidos a partir das metas prioritárias, estabelecidas em seus Planos de Assistência Social cuja consolidação se dá por meio do plano de Ação Anual. Após a sua elaboração, os Gestores submetem aos Conselhos de Assistência Social o cronograma e plano para aplicação dos recursos em cada exercício anual.

As informações constantes no último censo demográfico (2010) realizado pelo Instituto Brasileiro de Geografia e Estatística (IBGE), demonstram que a população de Nossa Senhora do Socorro possuía **160.827** habitantes e a estimativa para o ano de 2020 foi de **185.706** pessoas, caracterizado como município de grande porte de acordo com os parâmetros da Política Nacional de Assistência Social (2004).

Estima-se que o total de famílias de baixa renda é de **25.497**, possuindo perfil para Cadastro Único, ou seja, são prioritárias para os serviços de Assistência Social ofertados pela SMAS.

QUADRO 01. CARACTERIZAÇÃO DO TERRITÓRIO

Área	IDHM 2010	Faixa do IDHM	População (Censo 2010)
160,71 km ²	0,664	Médio (IDHM entre 0,600 e 0,699)	160.827 hab.
Densidade demográfica	Ano de instalação	Microrregião	Mesorregião
1000,74 hab/km ²	1868	Aracaju	Leste Sergipano

Fonte: Atlas do Desenvolvimento Humano no Brasil

A SMAS é responsável por articular vários sistemas para além do SUAS, a exemplo da Inclusão Produtiva, Segurança Alimentar e Nutricional, Direitos Humanos e o Sistema de Garantia de Direitos (Pessoa Idosa, Mulher, Pessoa com Deficiência e Criança e Adolescente). O SUAS organiza os serviços de assistência social no Brasil e o seu modelo de gestão é participativo, articulando os esforços e os recursos dos três níveis

PREFEITURA MUNICIPAL DE NOSSA SENHORA DO SOCORRO

RELATÓRIO DE GESTÃO 2020

de governo (Municípios, Distrito Federal, Estados e União) para a execução e o financiamento da Política Nacional de Assistência Social (PNAS), envolvendo diretamente estruturas e marcos regulatórios em todas as esferas.

No âmbito municipal as ações da assistência social são desenvolvidas em duas modalidades de proteção social:

➤ **Proteção Social Básica** - destinada à prevenção de riscos sociais e pessoais, por meio da oferta de programas, projetos, serviços e benefícios a indivíduos e famílias em situação de vulnerabilidade social.

➤ **Proteção Social Especial** - destinada às famílias e indivíduos que já se encontram em situação de risco e que tiveram seus direitos violados por ocorrência de abandono, maus-tratos, abuso sexual, uso de drogas, entre outros. Esse nível de proteção subdivide-se em Média e em Alta Complexidade.

Há o provimento também de:

➤ **Benefícios Assistenciais** - para públicos específicos de maneira integrada aos serviços, que contribuem para a superação de situações de vulnerabilidade são: Benefício de Prestação Continuada – BPC e Benefícios Eventuais.

Ademais, a vinculação de entidades e organizações de assistência social ao Sistema, mantendo atualizado o Cadastro Nacional de Entidades e Organizações de Assistência Social (CNEAS) e concedendo certificação a entidades beneficentes também é de responsabilidade do SUAS.

No que tange à composição do quadro de profissionais da Secretaria Municipal de Assistência Social há agentes políticos, estatutários, celetistas, comissionados, contratos temporários, para além de estagiários.

O ano de 2020 foi um ano extremamente atípico devido à pandemia do novo coronavírus (Covid-19) que assola o mundo inteiro. Assim, buscando garantir a segurança dos socorrenses, o prefeito municipal de Nossa Senhora do Socorro, no uso das atribuições legais que lhes são conferidas pela Lei Orgânica Municipal, declarou situação de emergência em saúde pública no município, através do Decreto nº 19.899, de 16 de março do corrente ano, em razão de surto de doença respiratória (Coronavírus), dispoendo as medidas necessárias para seu enfrentamento, previstas na Lei Federal nº 13.979, de 06 de fevereiro de 2020, assim como nas Portarias nº 337/2020 do Ministério da Cidadania e nº 188/2020 do Ministério da Saúde, além da e Portaria nº 01, de 24 de março de 2020 da Secretaria Municipal de Assistência Social.

PREFEITURA MUNICIPAL DE NOSSA SENHORA DO SOCORRO

RELATÓRIO DE GESTÃO 2020

Destarte, ao que tange ao **Sistema Único de Assistência Social (SUAS)**, são previstos aportes de recursos que viabilizem o acolhimento imediato das famílias, a manutenção de alojamentos provisórios em espaços públicos, o cadastramento da população atendida, promoção da inserção na rede socioassistencial e acesso, quando for o caso, a benefícios eventuais. Dessa maneira, o serviço de Proteção em Calamidades Públicas e Emergências que consiste em um serviço de proteção especial do SUAS para enfrentamento de situações de Calamidades Públicas e Emergências reconhecidas pelo Ministério da Integração e encontra-se previsto na Resolução CNAS nº 109, de 11 de novembro de 2009, que aprova a Tipificação Nacional de Serviços Socioassistenciais e é regulamentado pela Portaria MDS nº 90, de 3 de setembro de 2013, objetivando assegurar provisões de ambiente físico, recursos materiais, recursos humanos e trabalho social. Todas essas provisões devem ser empregadas na manutenção de abrigos temporários como estratégia de resposta a esses eventos.

Destaca-se que as epidemias podem acarretar o reconhecimento de estado de calamidade quando o Poder Público entende que as demandas impostas pela situação extrapolam sua capacidade de resposta. Nesse sentido, as normativas federais identificam as calamidades públicas como situações que causam perdas, riscos e danos à integridade pessoal e familiar, razão pela qual demandam respostas imediatas do Poder Público como a prestação de benefícios eventuais.

Devido ao contexto pandêmico que estamos vivenciando, as vulnerabilidades sociais e econômicas se intensificaram e em Nossa Senhora do Socorro não foi diferente. Assim, buscando sanar as dificuldades enfrentadas pelos munícipes, garantindo também a continuidade da oferta de serviços e atividades essenciais da Assistência Social, com medidas e condições que garantam a segurança e a saúde dos usuários e profissionais do SUAS, o Município de Nossa Senhora do Socorro regulamentou o funcionamento de seu sistema local de assistência social através da Portaria nº 01/2020 da SMAS – que dispôs sobre as medidas para o enfrentamento da emergência de saúde pública de importância internacional decorrente do Corona vírus, COVID-19, que aduz:

Art. 2º A oferta dos serviços, programas e benefícios socioassistenciais deverá ser garantida àqueles que necessitarem, observando as medidas e condições que garantam a segurança e saúde dos usuários e profissionais do SUAS, quais sejam:

I - adoção de regime de jornada em turnos de revezamento em que se promova melhor distribuição da força de trabalho com o objetivo de evitar a concentração e a proximidade de pessoas no ambiente de trabalho;

PREFEITURA MUNICIPAL DE NOSSA SENHORA DO SOCORRO

RELATÓRIO DE GESTÃO 2020

II - adoção de medidas de segurança para os profissionais do SUAS com a disponibilização de materiais de higiene e Equipamentos de Proteção Individual - EPI, recomendados pelo Ministério da Saúde, afastamento ou colocação em teletrabalho dos grupos de risco;

III - observar no âmbito dos equipamentos e serviços socioassistenciais as orientações do Ministério da Saúde com relação ao cuidado e prevenção da transmissão nos termos da Cartilha do Ministério da Saúde "Tem dúvidas sobre o Corona Vírus" disponível no link - https://coronavirus.saude.gov.br/ou/http://blog.mds.gov.br/redesuas/wpcontent/uploads/2020/03/Informacoes_Coronavirus_Minist%C3%A9rio_da_Saude.pdf, em especial nos Serviços de Acolhimentos, no Serviço de Proteção Social Especial para pessoas com Deficiência, idosas e suas Famílias e no Serviço Especializado para Pessoas em Situação de Rua.

IV - flexibilizar as atividades presenciais dos usuários no âmbito dos Centros de Referência da Assistência Social - CRAS e dos Centros Especializados de Assistência Social - CREAS, com vistas a reduzir a circulação de pessoas e evitar a aglomeração nos equipamentos;

V - intensificar as atividades de:

a) Intensificar a oferta dos benefícios eventuais, com vistas a minimizar os efeitos causados aos usuários em situação de vulnerabilidade social e econômica, a exemplo de trabalhadores informais que estão conjuntamente com suas famílias e situação de insegurança alimentar;

b) acompanhamento remoto dos usuários, por meio de ligação telefônica, principalmente daqueles tidos como grupos de risco, tais como idosos, gestantes e lactantes, visando assegurar a sua proteção.

VI - organizar a oferta dos serviços, programas e benefícios socioassistenciais preferencialmente por agendamento remoto, priorizando os atendimentos individualizados graves ou urgentes, evitando-se a aglomeração de pessoas nas salas de espera ou recepção das unidades;

VII - realização de atendimentos individuais em ambientes amplos, arejados e constantemente limpos, atentando para a garantia de sigilo e privacidade do atendimento, ainda que se opte por realizá-los em locais abertos como varandas, quintais, tendas, etc; e

VIII - suspensão temporária de eventos, encontros, cursos de formação, oficinas, entre outras atividades coletivas.

§2º Compreende-se como grupo de risco aqueles definidos pelo Ministério da Saúde.

§3º Quanto à especificação de EPI aos profissionais do SUAS em atendimento a pessoas com suspeita de infecção pelo Covid-19, recomenda-se contactar a gestão local do Sistema Único de Saúde para a definição da melhor proteção aos profissionais do SUAS, que orientará

PREFEITURA MUNICIPAL DE NOSSA SENHORA DO SOCORRO

RELATÓRIO DE GESTÃO 2020

conforme recomendação do Ministério da Saúde que editou boletim para o atendimento no âmbito da Atenção Primária à Saúde, disponível no link <https://egestorab.saude.gov.br/>

Assim como a oferta dos Benefícios Eventuais em seu âmbito de gerência, tendo por base a Portaria nº 58, de 15 de abril de 2020, que afirma:

III - A oferta de benefícios eventuais em bens, na situação de calamidade em decorrência da pandemia da COVID-19, deve estar em conformidade com as necessidades e demandas dos requerentes e com a realidade local. Podem ser bens normalmente concedidos em situação de vulnerabilidade temporária, como o alimento, assegurando-se a qualidade do bem ofertado. Em termos de garantia de proteção social, é mais importante considerar a situação de vulnerabilidade vivenciada pelas pessoas, as ameaças e os riscos que se impõem do que a oferta de um ou de outro bem específico.

IV - Os benefícios devem ser ofertados de forma integrada com os serviços da política de Assistência Social, além dos programas, projetos e demais benefícios do SUAS, observando as regras dispostas na Portaria nº 337 do Ministério da Cidadania, de 24 de março de 2020, quanto às medidas e condições que garantam a segurança e a saúde dos usuários e profissionais do Sistema Único de Assistência Social-SUAS.

Ainda de acordo com a portaria referida, a equipe técnica responsável pela concessão de benefícios eventuais deve avaliar a forma mais adequada da prestação do benefício, conforme regulamento local, com vistas a garantir sua integração às ações da rede socioassistencial e ações de outras políticas públicas, mediante articulação feita pela gestão local. Ademais, a provisão do benefício eventual deve ser ágil e garantida, realizada na perspectiva do direito e livre de qualquer atuação assistencialista ou de exigências que provoquem constrangimento aos usuários. Não podem ser exigidas contrapartidas para essa oferta e os critérios de acesso devem ser amplamente divulgados. Também são vedadas quaisquer formas complexas e vexatórias de comprovação de pobreza para a sua prestação.

2 PROTEÇÃO SOCIAL BÁSICA

A Política Nacional de Assistência Social (2004) define que a proteção social básica tem o objetivo crucial de prevenir as situações de risco através do desenvolvimento de potencialidades e aquisições, além do fortalecimento de vínculos familiares e comunitários.

PREFEITURA MUNICIPAL DE NOSSA SENHORA DO SOCORRO

RELATÓRIO DE GESTÃO 2020

Destina-se à população que vive em situação de vulnerabilidade social decorrente da pobreza, privação (ausência de renda, precário ou nulo acesso aos serviços públicos, dentre outros) e, ou, fragilização de vínculos afetivos - relacionais e de pertencimento social (discriminações etárias, étnicas, de gênero ou por deficiências, dentre outras).

Os serviços de Proteção Social Básica (PSB) atuam na prevenção de riscos sociais e pessoais por meio da oferta de serviços, projetos, programas e benefícios a indivíduos e famílias que se encontram em situação de risco e vulnerabilidade social.

No âmbito da PSB, o município de Nossa Senhora do Socorro conta com 01 (um) Departamento de Assistência Social, 01 (uma) Coordenação da Proteção Social Básica, 04 (quatro) Centros de Referência da Assistência Social-CRAS, 02 (dois) Serviços de Convivência e Fortalecimento de Vínculos - SCFV, 01 (uma) Central do Cadastro Único, 01 (um) Centro Cidadão e concede Benefícios Assistenciais que de forma integrada a estes Serviços são prestados a públicos específicos e contribuem para a superação de situações de vulnerabilidade através de Benefícios Eventuais e de Benefício de Prestação Continuada –BPC. As atividades internas e externas do Departamento de Assistência Social e da Coordenação da Proteção Social Básica consistiram em:

QUADRO 02 - DEPARTAMENTO DE ASSISTÊNCIA SOCIAL

Atividades	TOTAL
Reuniões	10 reuniões
Participação em eventos	02
Visitas Institucionais	-
Atividades Externas	05
Audiência \ Ministério Público	-

PREFEITURA MUNICIPAL DE NOSSA SENHORA DO SOCORRO

RELATÓRIO DE GESTÃO 2020

Seminários\Capacitação	Webinário Acolhendo a Diversidade ODS Nossa Senhora do Socorro ¹ 3º Seminário SUAS NET Capacitação sobre o SCFV
Total	21 atividades

QUADRO 03 - COORDENAÇÃO DA PROTEÇÃO SOCIAL BÁSICA

ATIVIDADES	TOTAL
Atendimentos Diversos	36 atendimentos
Encaminhamentos para os CRAS	11 encaminhamentos
Encaminhamentos para os CREAS	-
Visitas Técnicas aos Equipamentos	17 visitas realizadas
Seminários\Capacitação	Webinário Acolhendo a Diversidade Capacitação sobre o SCFV

¹ Os Objetivos de Desenvolvimento Sustentável (ODS) são um apelo universal da Organização das Nações Unidas à ação para acabar com a pobreza, proteger o planeta e assegurar que todas as pessoas tenham paz e prosperidade. O município de Nossa Senhora do Socorro/SE, participa da assessoria técnica voltada para a construção de indicadores e metas que supram os desafios ambientais, políticos e econômicos mais urgentes do nosso município, sobretudo no combate a indignidade da pobreza.

PREFEITURA MUNICIPAL DE NOSSA SENHORA DO SOCORRO

RELATÓRIO DE GESTÃO 2020

QUADRO 04 - REDE DA PROTEÇÃO SOCIAL BÁSICA

CENTRO DE REFERÊNCIA DE ASSISTÊNCIA SOCIAL – CRAS	ENDEREÇO	ÁREAS DE ABRANGÊNCIA
CRAS MARIA LUIZA DANTAS SANTOS	Av. 175, Conj. Marcos Freire 1 Praça da Cultura	<ul style="list-style-type: none"> ● Conjuntos Marcos Freire I, II, III. ● Conjunto Venúzia Franco ● Conjunto Seixas Dórea ● Jardim Piabeta ● Jardim Mariana ● Conjunto Albano Franco ● Povoado São Braz ● Povoado Taiçoca de Dentro ● Novo Horizonte ● Parque Ilza ● Loteamento Jaluzi ● Loteamento São Braz ● Piabetinha ● Loteamento Cajueiro ● Loteamento São Vicente ● Residencial Vitória da Paz
CRAS ZILDA ARNS	Av. J, 79 Conj. João Alves	<ul style="list-style-type: none"> ● Conjunto João Alves ● Conjunto Fernando Collor ● Povoado Taiçoca ● Volta da Pedra ● Sede ● Maria do Carmo ● Areal Mangabeira
CRAS DR. FRANKLIN DE OLIVEIRA RIBEIRO	Rua 23, nº1890 Conj. Parque dos Faróis	<ul style="list-style-type: none"> ● Conjunto Parque dos Faróis ● Loteamento Palmares ● Loteamento Nossa Senhora de Fátima

PREFEITURA MUNICIPAL DE NOSSA SENHORA DO SOCORRO

RELATÓRIO DE GESTÃO 2020

		<ul style="list-style-type: none">● Sobrado● Parque São José● Pai André● Santo Inácio● Loteamento Esperança
CRAS MARIA JOSÉ REIS DE OLIVEIRA RIBEIRO	Rua 01, SN Conj. Jardim I	<ul style="list-style-type: none">● Conj. Jardim I, II E III● Rosa de Maio● Guajará● Palestina● Santa Cecília● Boa Viagem● Oiteiros● Tabocas● Estiva● Calumbi● Bitá● Lavandeira
SERVIÇO DE CONVIVÊNCIA E FORTALECIMENTO DE VÍNCULOS	ENDEREÇO	ÁREAS DE ABRANGÊNCIA
TENDA CULTURAL	Avenida Coletora A, Eixo Estrutural A, s/n, Distrito Industrial, Conjunto João Alves	Complexo Taiçoca

PREFEITURA MUNICIPAL DE NOSSA SENHORA DO SOCORRO

RELATÓRIO DE GESTÃO 2020

PARQUE DOS FARÓIS	Rua 23, nº 187	
	Parque dos Faróis	Complexo Jardim

2.1 Serviço de Proteção e Atendimento Integral à Família – PAIF

O principal serviço ofertado pelo CRAS é o Serviço de Proteção e Atendimento Integral à Família cuja execução é obrigatória e exclusiva. Este serviço consiste em um trabalho de caráter continuado que visa fortalecer a função protetiva das famílias, prevenindo a ruptura de vínculos, promovendo o acesso e usufruto de direitos e contribuindo para a melhoria da qualidade de vida. O gráfico abaixo mostra o total de famílias em acompanhamento pelo PAIF no período de janeiro a dezembro do ano de 2020:

FIGURA 1- TOTAL DE FAMÍLIAS ACOMPANHADAS PELO PAIF NO PERÍODO DE 01/2020 A 12/2020 (AGREGADO)

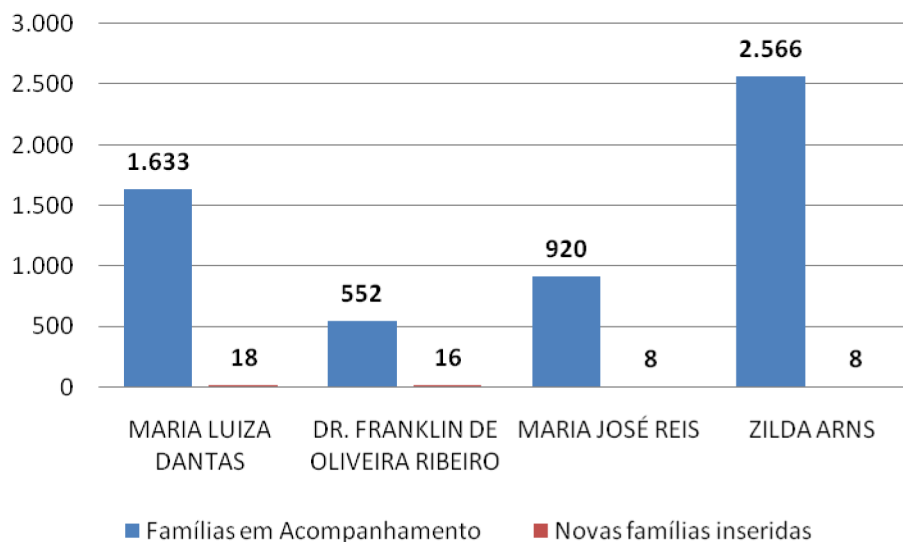

Fonte: SAGI

Na Figura 1 se tem o total de famílias acompanhadas pelo PAIF nos CRAS, no período de **01/2020 a 12/2020** (agregado), na base de dados do SAGI, totalizando **5.671** acompanhamentos a famílias e **50** novas

PREFEITURA MUNICIPAL DE NOSSA SENHORA DO SOCORRO

RELATÓRIO DE GESTÃO 2020

famílias inseridas, onde é apresentado que o CRAS Zilda Arns teve o total de **2.566** acompanhamentos, ou seja, maior quantidade e **8** novas famílias. Já no CRAS Professora Maria Luzia Dantas, o total de acompanhamentos pelo PAIF totalizou **1.633** e **18** novas famílias. O total de famílias acompanhadas pelo PAIF, no CRAS Doutor Franklin de Oliveira Ribeiro, foram **552**, houve ainda a inclusão de **16** novas famílias e no CRAS Maria José Reis de Oliveira Ribeiro o total de acompanhamentos pelo PAIF é **920** e **8** novas famílias incluídas.

FIGURA 2. TOTAL DE ATENDIMENTOS PARTICULARIZADOS NO PERÍODO 01/2020 A 12/2020

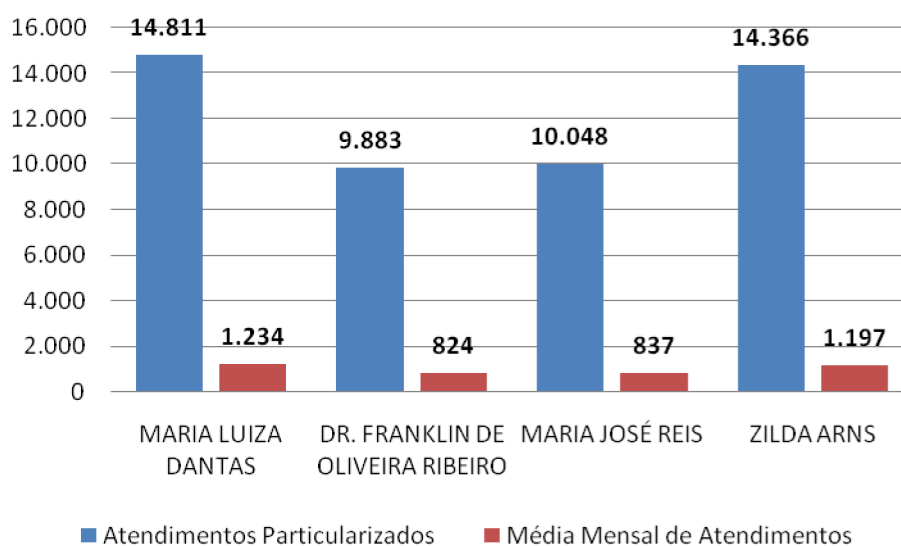

Fonte: SAGI

Na Figura 2 é apresentado o total de atendimentos particularizados no período de **01/2020 a 12/2020**. Assim, foram realizados **49.108** atendimentos particularizados realizados, destes, o CRAS Professora Maria Luiza Dantas realizou **14.811** atendimentos particularizados, seguido do CRAS Doutor Franklin de Oliveira Ribeiro com **9.883**, CRAS Zilda Arns com **14.366** e o CRAS Maria José Reis de Oliveira com **10.048** atendimentos.

PREFEITURA MUNICIPAL DE NOSSA SENHORA DO SOCORRO

RELATÓRIO DE GESTÃO 2020

2.2 Serviço de Convivência e Fortalecimento de Vínculos (SCFV)

É um serviço da Proteção Social Básica do SUAS, regulamentado pela Resolução CNAS nº 109/2009, sendo reordenado em 2013 (Resolução CNAS nº 01/2013). Ofertado de forma complementar ao trabalho social com famílias que é realizado por meio do PAIF e do PAEFI.

O SCFV possui um caráter preventivo e proativo, pautado na defesa e afirmação de direitos e no desenvolvimento de capacidades e potencialidades dos usuários, com vistas ao alcance de alternativas emancipatórias para o enfrentamento das vulnerabilidades sociais. Deve ser ofertado de modo a garantir as seguranças de acolhida e de convívio familiar e comunitário, além de estimular o desenvolvimento da autonomia dos usuários.

O público é dividido em grupos a partir de faixas etárias, considerando as especificidades dos ciclos de vida. O trabalho nos grupos é planejado de forma coletiva, contando com a participação ativa do técnico de referência, dos orientadores sociais e dos usuários, estimulando as trocas culturais e o compartilhamento de vivências; desenvolvendo junto aos usuários o sentimento de pertença e de identidade; e fortalecendo os vínculos familiares, para incentivar a socialização e a convivência familiar e comunitária.

Ressalta-se que a oferta desse serviço foi planejada, visto a gestão conhecer a realidade do território, identificando as famílias com crianças, adolescentes, jovens e adultos e pessoas idosas que necessitam do serviço. Isso compreende identificar quem e quantos são usuários potenciais do serviço, a capacidade de atendimento das unidades que o ofertarão, bem como considerar as situações prioritárias vivenciadas pela população, para a inclusão no SCFV. Representando uma coerência com as premissas que orientam a Política Nacional de Assistência Social e também a aproximação e a adequação às condições que se apresentam no município.

As ações dos Serviços de Convivência e Fortalecimento de Vínculos estão pautadas no trabalho social realizado por meio de atendimento em grupos, de forma sistemática, organizado conforme a faixa etária. Este Serviço busca prevenir a ocorrência de situações de risco social, oportunizando a ampliação de trocas culturais e de vivências, fortalecimento de vínculos familiares, incentivo à socialização e à convivência comunitária, além de acesso à informação sobre direitos e participação cidadã. Ele está pautado na defesa e afirmação dos direitos e no desenvolvimento de capacidades e potencialidades e possui caráter preventivo e proativo:

PREFEITURA MUNICIPAL DE NOSSA SENHORA DO SOCORRO

RELATÓRIO DE GESTÃO 2020

QUADRO 05 – GRUPO ATENDIDO DO SCFV

GRUPOS	QUANTIDADE DE GRUPOS	QUANTIDADE DE INTEGRANTES
Criança e adolescentes de 07 a 15 anos	07 grupos CRAS Zilda Arns	235 usuários
	07 grupos Profª Maria Jose Reis Ribeiro- CRAS Marcos Freire	
	01 grupo Maria Luiza Dantas Santos – Cras Jardim 20 usuários	
	05 grupos Dr Franklin de Oliveira – CRAS Parque dos Faróis	
Adolescentes de 16 a 17 anos	01 grupo CRAS Zilda Arns João Alves	47 adolescentes
	01 grupo Profª Maria Jose Reis Ribeiro – CRAS Marcos Freire	
	01 Maria Luiza Dantas Santos – Cras Jardim 22 usuários	
	01 grupo Dr. Franklin de Oliveira – Cras. Parque dos Faróis- 32 usuárias	
Adultos de 18 a 59 anos Grupo Intergeracional (Mulheres)	01 grupo CRAS Zilda Arns – 35 usuárias	144 usuárias
	01 grupo Profª Maria Jose Reis Ribeiro – CRAS Marcos Freire- 32 usuárias	
	01 Maria Luiza Dantas Santos – CRAS Jardim – 45 usuárias	
	01 grupo Dr. Franklin de Oliveira – Cras. Parque dos Faróis -32	
Pessoas idosas	01 grupo Dr. Franklin de Oliveira – CRAS. Parque dos Faróis -72 idosos usuárias	386 idosos
	02 grupos CRAS Zilda Arns – 100 idosas	
	03 grupos Profª Maria Jose Reis Ribeiro – CRAS Marcos Freire – 100 idosas	
	03 grupos Maria Luiza Dantas Santos – Cras Jardim- 114 idosos	

Mesmo diante da situação de pandemia da COVID-19, o município de Nossa Senhora do Socorro viabilizou – dentro de suas possibilidades – o fortalecimento dos vínculos familiares ou comunitários da população que vive em situação de fragilidade decorrente da pobreza, ausência de renda, acesso precário ou nulo aos serviços públicos ou fragilização de vínculos afetivos (discriminações etárias, étnicas, de gênero ou

PREFEITURA MUNICIPAL DE NOSSA SENHORA DO SOCORRO

RELATÓRIO DE GESTÃO 2020

por deficiências, dentre outras). As medidas de segurança recomendadas pelas Portaria nº 01, de 24 de março de 2020, dentre outros cuidados dispôs sobre o acompanhamento remoto dos usuários, por meio de ligação telefônica, principalmente para os grupos de risco (Ex.: idosos, gestantes e lactantes), estando convergente com as normativas nacionais e regionais.

Os serviços são ofertados nos 04 CRAS (Dr. Franklin de Oliveira Ribeiro, Zilda Arns, Maria José Ribeiro de Oliveira Ribeiro e Professora Maria Luiza Dantas) e em três espaços específicos para essa demanda, conforme quadro abaixo:

QUADRO 06 – SERVIÇO DE CONVIVÊNCIA E FORTALECIMENTO DE VÍNCULOS

SERVIÇO	ENDEREÇO
Tenda Cultural	Av. Coletora A, Eixo Estrutural A, nº 8125 Conj. João Alves Filho
Espaço Feliz	Rua 40, nº 138. Conj. Parque dos Faróis
APAE	Rua 11, nº 12. Conj. João Alves Filho

Ressalta-se que as ações ofertadas nesses espaços são complementares ao PAIF, enquanto integrantes da Proteção Social Básica. Os ciclos de vida dos usuários que são atendidos pelo município compreendem:

- Público de 0 a 17 anos
- Público de 18 a 59 anos;
- Público a partir de 60 anos.

Antes do período pandêmico, os usuários atendidos pelo SCFV eram atendidos no Espaço Feliz e Tenda Cultural, onde o primeiro tem como público, usuários na faixa etária dos 07 aos 14 anos, e o segundo atende a idosos, adolescentes e crianças.

PREFEITURA MUNICIPAL DE NOSSA SENHORA DO SOCORRO

RELATÓRIO DE GESTÃO 2020

Cabe destacar que a Associação de Pais e Amigos dos Excepcionais de Nossa Senhora do Socorro (APAE-Socorro), é uma instituição sem fins lucrativos, com a missão é promover a inclusão social de crianças, adolescentes e adultos com deficiência e sua família, envolvendo a comunidade local através de atividades que minimizem o preconceito existente na sociedade, garantindo os direitos fundamentais. No município de Nossa Senhora do Socorro, ela atua por meio de Termos de Colaboração com a SMAS e com o Fundo Municipal dos Direitos da Criança e do Adolescente, caracterizando-se assim como um SCFV. As principais atividades desenvolvidas são: oficinas de musicalidade, de artes e artesanatos para o público atendido. Há ainda atendimentos com a equipe técnica da Entidade, considerando-se as especificidades dos usuários do serviço.

3 PROTEÇÃO SOCIAL ESPECIAL

A Proteção Social Especial atua com natureza protetiva. Suas ações requerem o acompanhamento familiar e individual e maior flexibilidade nas soluções. Comportam encaminhamentos efetivos e monitorados, apoios e processos que assegurem qualidade na atenção. Assim, na PSE os serviços destinam-se às famílias e indivíduos em risco social, que tiveram os seus direitos violados em situações diversas como, por exemplo: violência doméstica/intrafamiliar, adolescentes em cumprimento de medidas socioeducativas em meio aberto: Liberdade Assistida – LA e Prestação de Serviços à Comunidade – PSC –, crianças e adolescentes em situação de trabalho infantil, população em situação de rua, entre outras.

As atividades da Proteção Social Especial são diferenciadas de acordo com níveis de complexidade (Média e Alta Complexidade) e conforme a situação vivenciada pelo indivíduo ou família, dependendo da situação apresentada e do público atendido. Na Média Complexidade, o município oferta os serviços através de 02 (dois) Centros de Referência Especializados de Assistência Social – CREAS e em relação à Alta Complexidade, o atendimento é realizado através de 02 (duas) Unidades de Acolhimento para Crianças e Adolescentes. Os serviços de PSE atuam diretamente ligados com o sistema de garantia de direito, exigindo uma gestão mais complexa e compartilhada com o Ministério Público, Poder Judiciário e com outros órgãos e ações do Executivo. Cabe ao Ministério da Cidadania (MC), em parceria com governos estaduais e municipais, a promoção do atendimento às famílias ou indivíduos que enfrentam adversidades.

PREFEITURA MUNICIPAL DE NOSSA SENHORA DO SOCORRO

RELATÓRIO DE GESTÃO 2020

QUADRO 07 – COORDENAÇÃO DA PROTEÇÃO SOCIAL ESPECIAL

ATENDIMENTOS DIVERSOS	68
ENCAMINHAMENTOS PARA OS CRAS	32
ENCAMINHAMENTOS PARA OS CREAS	26
VISITAS TÉCNICAS AOS EQUIPAMENTOS	92
SEMINÁRIOS\CAPACITAÇÃO	16
REUNIÕES TÉCNICAS	31

3.1 Proteção Social Especial Média Complexidade

De acordo com a PNAS vigente, são considerados serviços de média complexidade:

(...) aqueles que oferecem atendimentos às famílias e indivíduos com seus direitos violados, mas cujos vínculos familiares e comunitários não foram rompidos. Neste sentido, requerem maior estruturação técnico operacional e atenção especializada e mais individualizada, e, ou, de acompanhamento sistemático e monitorado.(PNAS, 2004, p. 22)

O Centro de Referência Especializada em Assistência Social (CREAS) é a unidade pública estatal que oferta serviços da proteção especial, especializados e continuados, gratuitamente a famílias e indivíduos em situação de ameaça ou violação de direitos. Além da oferta de atenção especializada, o CREAS tem o papel de coordenar e fortalecer a articulação dos serviços com a rede de assistência social e as demais políticas públicas.

A transparência e a universalização dos acessos aos programas, serviços e benefícios socioassistenciais, promovidas por esse modelo de gestão descentralizada e participativa, vem consolidar, definitivamente, a responsabilidade do Estado brasileiro no enfrentamento da pobreza e da desigualdade, com a participação complementar da sociedade civil organizada, através de movimentos sociais e entidades de assistência social. Quanto à composição da Rede Socioassistencial da Proteção Social Especial de Média Complexidade, o Município possui os seguintes equipamentos:

QUADRO 08 - REDE DA PROTEÇÃO SOCIAL ESPECIAL DE MÉDIA COMPLEXIDADE

PREFEITURA MUNICIPAL DE NOSSA SENHORA DO SOCORRO

RELATÓRIO DE GESTÃO 2020

CREAS	ENDEREÇO	ÁREA DE ABRANGÊNCIA
CREAS LEONEL BRIZOLA	Rua 22, nº178, Parque dos Faróis	Complexo Jardim ²
CREAS MARCOS FREIRE I	Av. Coletora A, S/N Conjunto Marcos Freire I	Complexo Taiçoca ³

QUADRO 09 – CREAS MARCOS FREIRE I

ATIVIDADES	TOTAL
Atendimentos Diversos	442
Encaminhamentos para os CREAS	04
Encaminhamentos para os CRAS	38

QUADRO 10 – CREAS LEONEL BRIZOLA

ATIVIDADES	TOTAL
Atendimentos Diversos	198
Encaminhamentos para os CREAS	18
Encaminhamentos para os CRAS	39

3.2 Serviços Executados na Proteção Social Especial de Média Complexidade

3.2.1 Serviço de Proteção e Atendimento Especializado a Famílias e Indivíduos – PAEFI

Este Serviço é voltado para famílias e/ou pessoas que se encontram em situação de risco social e pessoal ou que tiveram seus direitos violados, oferecendo assim, apoio, orientação e acompanhamento

• ² **Complexo Jardim:** Conjunto Parque dos Faróis; Loteamento Palmares; Loteamento Nossa Senhora de Fátima;; Sobrado;Parque São José;Pai André; Santo Inácio; Loteamento Esperança;Conj. Jardim I, II e III; Rosa de Maio; Guajará; Palestina; Santa Cecília;Boa Viagem; Oiteiros;Tabocas;Estiva; Calumbi; Bitá; Lavandeira.

• ³ **Complexo Taiçoca/SEDE:** Conjuntos Marcos Freire I, II, III; Conjunto Venúzia Franco; Conjunto Seixas Dórea; Jardim Piabeta; Jardim Mariana; Conjunto Albano Franco; Povoado São Braz; Povoado Taiçoca de Dentro; Novo Horizonte; Parque Ilza; Loteamento Jaluzi; Loteamento São Braz; Piabetinha; Loteamento Cajueiro; Loteamento São Vicente; Residencial Vitória da Paz; Conjunto João Alves; Conjunto Fernando Collor; Povoado Taiçoca; Volta da Pedra; Sede.

PREFEITURA MUNICIPAL DE NOSSA SENHORA DO SOCORRO

RELATÓRIO DE GESTÃO 2020

tendo em vista a superação dessas situações através da promoção de direitos, da preservação e do fortalecimento tanto das relações familiares, quanto comunitárias.

FIGURA 3. CRAS LEONEL BRIZOLA - VOLUME DE FAMÍLIAS (FAMÍLIAS OU INDIVÍDUOS) ACOMPANHADO PELO PAEFI JAN A DEZ 2020

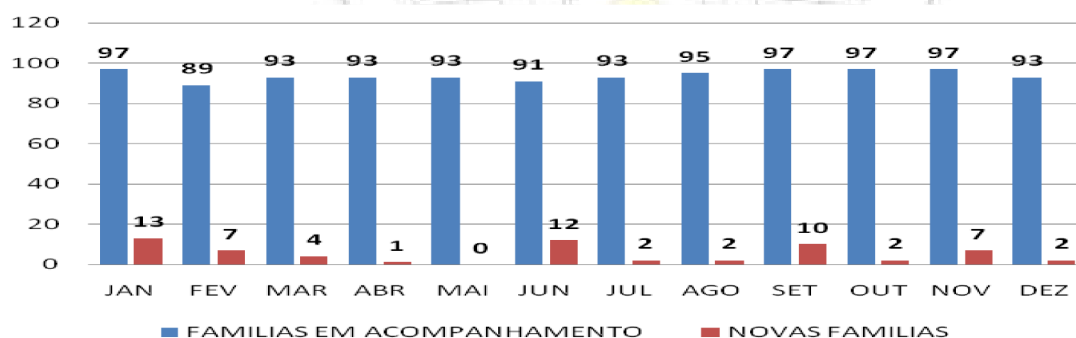

Fonte: SAGI

O gráfico aponta que, no período de **Jan a Dez/2020**, tivemos em média 94 famílias acompanhadas pelo PAEFI. Também é possível identificar que tivemos **62** novos casos inseridos em acompanhamento pelos CREAS Leonel Brizola, dentre eles 16 mulheres vítimas de violência doméstica.

FIGURA 4. CRAS (MARCOS FREIRE I) - VOLUME DE FAMÍLIAS OU INDIVÍDUOS ACOMPANHADO PELO PAEFI JAN A DEZ 2020

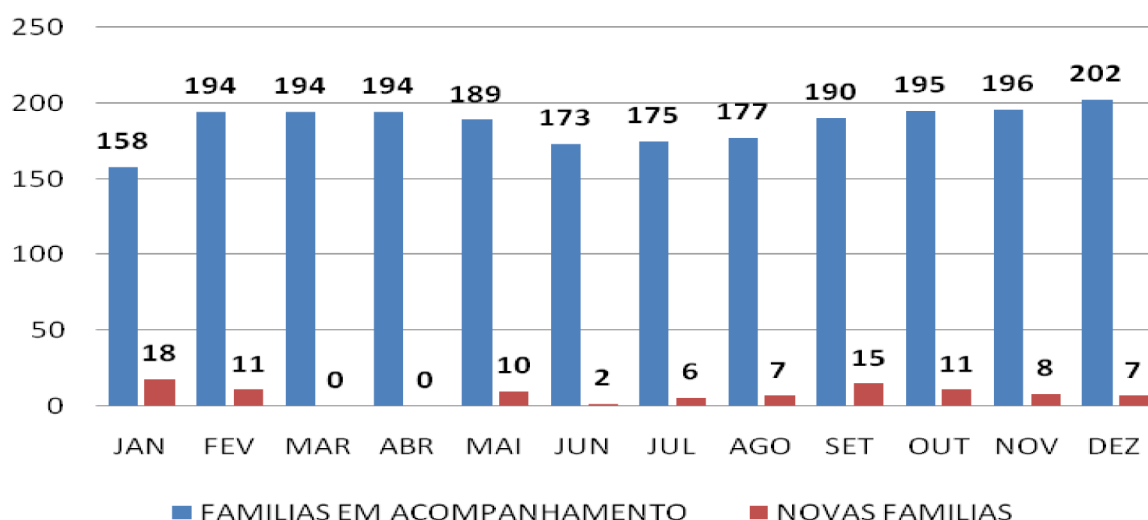

Fonte: SAGI

PREFEITURA MUNICIPAL DE NOSSA SENHORA DO SOCORRO

RELATÓRIO DE GESTÃO 2020

O gráfico aponta que, no período de **Jan a Dez/2020**, tivemos em média 186 famílias acompanhadas pelo PAEFI. Também é possível identificar que tivemos **95** novos casos inseridos em acompanhamento pelos CREAS (Marcos Freire I), dentre eles 35 mulheres vítimas de violência doméstica.

FIGURA 5. TOTAL DE ATENDIMENTOS REALIZADOS CREAS LEONEL BRIZOLA - JAN A DEZ/2020

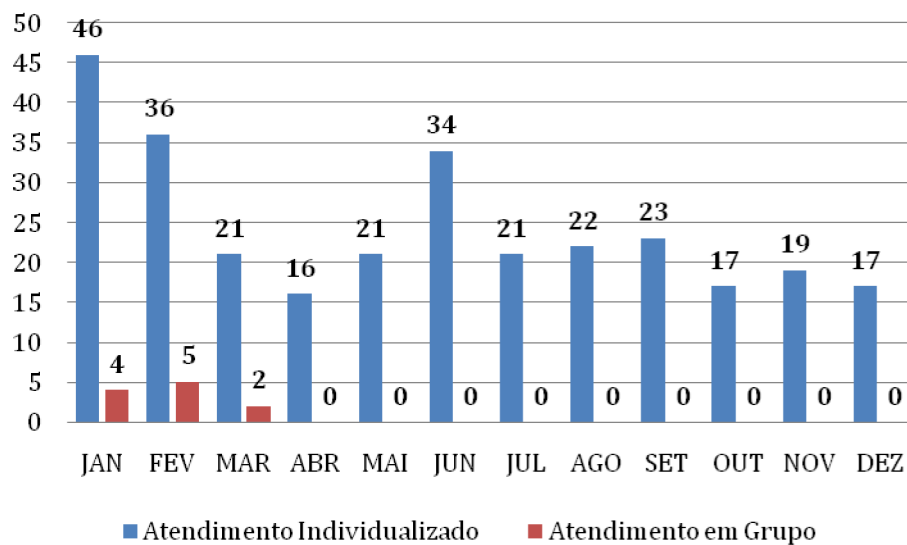

Fonte: SAGI

FIGURA 6. TOTAL DE ATENDIMENTOS REALIZADOS CREAS (MARCOS FREIRE I) - JAN A DEZ/2020

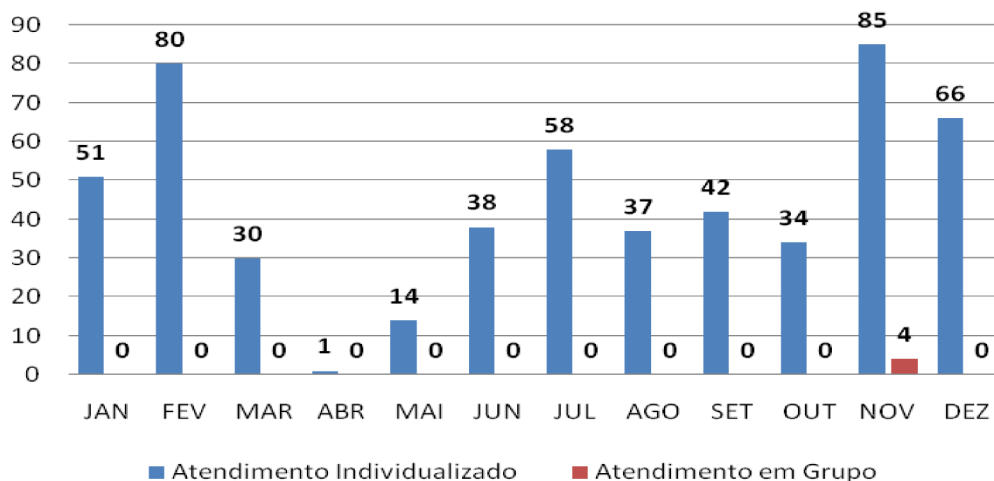

PREFEITURA MUNICIPAL DE NOSSA SENHORA DO SOCORRO

RELATÓRIO DE GESTÃO 2020

Fonte: SAGI

Na figura 6 se tem o total de atendimentos realizados no período de **CREAS Leonel Brizola - Jan a Dez/2020**. Desta forma, foram realizados 293 individualizados e 11 em grupo, enquanto que, na figura 7 o **CREAS (Marcos Freire I) - Jan a Dez/2020** foram realizados **536** atendimentos individualizados e em grupo **4**.

3.2.2 Serviço Especializado em Abordagem Social

Este Serviço, por sua vez, identifica nos territórios a incidência de exploração do trabalho infantil, exploração sexual de crianças e adolescentes, indivíduos em situação de rua, dentre outras. Através destas informações diagnósticas são realizados, contribuindo para a inserção de famílias e/ou pessoas na rede de serviços socioassistenciais do município. O gráfico representa a quantidade de abordagens realizadas durante o ano de 2020, totalizando **51 abordagens**.

FIGURA 7. PESSOAS ABORDADAS PELO SERVIÇO DE ABORDAGEM SOCIAL

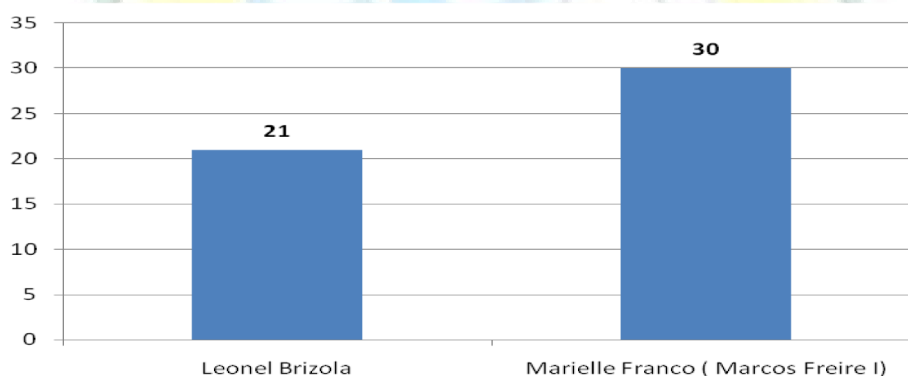

Fonte: SAGI

PREFEITURA MUNICIPAL DE NOSSA SENHORA DO SOCORRO

RELATÓRIO DE GESTÃO 2020

Na figura 7 é apresentada a quantidade pessoas que foram abordadas pelo Serviço de Abordagem Social. Destaca-se que no CREAS (Marcos Freire I) foram abordados **30** indivíduos, enquanto que no CREAS Leonel de Moura Brizola foram **21**.

3.2.3 Serviço de Proteção Social a de Liberdade Assistida – LA – e de Prestação de Serviços à Comunidade – PSC

O Centro de Referência Especializado de Assistência Social (CREAS) oferece o serviço de proteção social aos adolescentes em cumprimento de medida socioeducativa. Estas medidas são sanções aplicadas aos adolescentes com práticas de ato infracional e que estão previstas no Capítulo IV do Estatuto da Criança e do Adolescente (ECA).

Dentre as medidas socioeducativas descritas no ECA apenas a de Liberdade Assistida (LA) e a de Prestação de Serviço à Comunidade (PSC) são de responsabilidade da Social, cujo objetivo é prover atenção socioassistencial e acompanhamento a adolescentes e jovens encaminhados pela Vara de Infância e Juventude ou, na ausência desta, pela Vara Civil correspondente ou Juiz Singular. Cabe ao CREAS também, acompanhar o adolescente, contribuindo no trabalho de responsabilização do ato infracional praticado.

A quantidade de adolescentes em cumprimento de medidas socioeducativas, no **CREAS (Marcos Freire I) no período de JAN a DEZ/2020** foram atendidos mensalmente em média 44 adolescentes, e no ano foram 45 novos adolescentes acompanhados.

O **CREAS Leonel Brizola, no período de JAN a DEZ/2020** foram atendidos mensalmente em média 18 adolescentes, e no ano foram 19 novos adolescentes acompanhados.

FIGURA 8. VOLUME DE ADOLESCENTES EM MEDIDAS SOCIOEDUCATIVAS NO CREAS MARCOS FREIRE I PERÍODO DE JAN A DEZ/2020

PREFEITURA MUNICIPAL DE NOSSA SENHORA DO SOCORRO

RELATÓRIO DE GESTÃO 2020

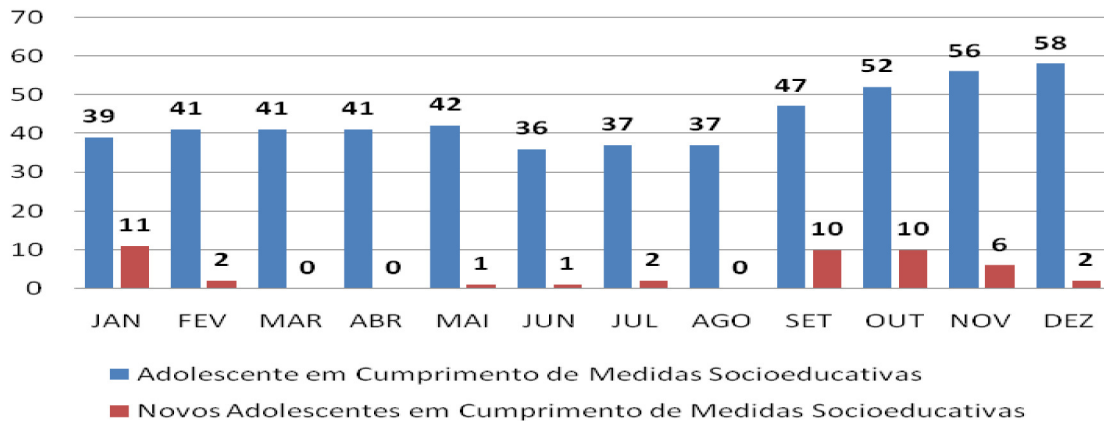

Fonte: SAGI

FIGURA 9. VOLUME DE ADOLESCENTES EM MEDIDAS SOCIOEDUCATIVAS NO LEONEL BRIZOLA PERÍODO DE JAN A DEZ/2020

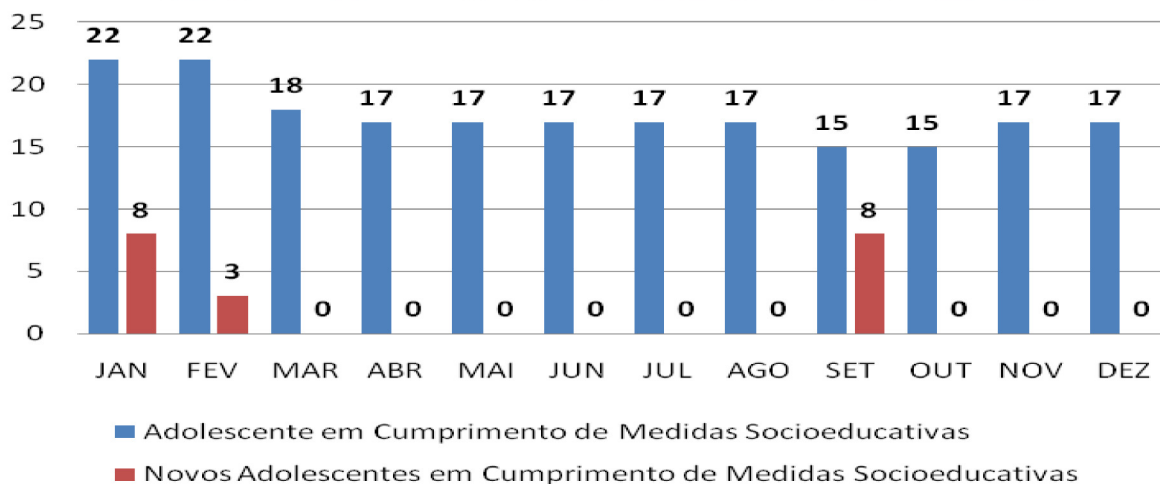

Fonte: SAGI

3.3 Proteção Social Especial de Alta Complexidade:

Os serviços de proteção social especial de alta complexidade são aqueles que garantem proteção integral – moradia, alimentação, higienização e trabalho protegido para famílias e indivíduos que se encontram sem referência e, ou, em situação de ameaça, necessitando ser retirados de seu núcleo familiar e, ou, comunitário. (PNAS, 2004, p. 23)

PREFEITURA MUNICIPAL DE NOSSA SENHORA DO SOCORRO

RELATÓRIO DE GESTÃO 2020

O acolhimento institucional é uma das medidas de proteção previstas pela Lei Federal nº 8069/1990 (ECA) e aplicáveis a crianças e adolescentes sempre que os direitos reconhecidos nesta lei forem ameaçados ou violados. A SMAS mantém dois Termos de Fomento com Entidades de Acolhimento Institucional para Crianças e Adolescentes, estando estas vinculadas ao SUAS e que oferecem serviços socioassistenciais no município de Nossa Senhora de Socorro. A faixa etária do público atendido é de 0 a 18 anos, ambos os sexos. Cada Entidade tem capacidade de atendimento de até 20 (vinte) usuários em situação de risco pessoal e social, totalizando a capacidade de atendimento de 40 (quarenta) acolhidos, oferecendo assim, proteção integral de crianças e adolescentes sob medida protetiva de acolhimento institucional, de acordo com os princípios estabelecidos no Estatuto da Criança e do Adolescente- ECA-, encaminhados pelo conselho tutelar, ou juizado da infância.

É importante destacar que através de Termo de Compromisso de Ajustamento de Conduta firmado com o Ministério Público de Sergipe, o município de Nossa Senhora do Socorro assumiu as duas Entidades Mistas de Acolhimento e assim, estas Instituições que outrora eram administradas pelo NUCAS, passaram a ser municipalizadas em 1º de novembro de 2019, de acordo com os termos de ajustamentos anteriores e as normas do Conselho Nacional dos Direitos da Criança e do Adolescente (CONANDA).

QUADRO 11 - SERVIÇO DE ACOLHIMENTO INSTITUCIONAL

Serviço de Acolhimento Institucional para Criança e Adolescente de Ambos os Sexos	Endereço
Unidade de Acolhimento Mista Professora Rosineide Silva dos Santos Cruz	Av. Auxiliar II, Nº 300, Conj. Fernando Collor
Unidade de Acolhimento Mista Valmira dos Santos Castro de Souza	Av. F, Nº 12, Conj. João Alves

Ademais, estas Unidades oferecem acolhimento provisório e excepcional para crianças e adolescentes de ambos os sexos, inclusive com deficiência, em situação de medida de proteção e em situação de risco pessoal, social e de abandono, cujas famílias ou responsáveis encontram-se temporariamente impossibilitados de cumprir sua função de cuidado e proteção.

PREFEITURA MUNICIPAL DE NOSSA SENHORA DO SOCORRO

RELATÓRIO DE GESTÃO 2020

No que tange as atividades desenvolvidas, foram realizados atendimentos e acompanhamentos psicossociais coletivos e/ou individuais com os acolhidos e com os seus familiares, além de dinâmicas de grupo, visitas domiciliares, encaminhamentos para instituições de saúde, educação, assistência social, segurança pública, para órgãos da justiça: Poder Judiciário e Ministério Público. Houve também o desenvolvimento de projetos e programas; aconselhamento e monitoramento, visando a melhoria dos serviços prestados; apoio pedagógico e execução de atividades de entretenimento externas e internas, objetivando a convivência familiar e comunitária. Tais ações têm como escopo a reinserção dos acolhidos em suas famílias de origem, ou colocação em famílias substitutas, contribuindo para o fortalecimento da família no desempenho de sua função protetiva, por meio da inclusão dessas no sistema de proteção social e serviços públicos, promovendo assim a autonomia dos sujeitos e rompendo com padrões violadores de direitos.

No que tange ao perfil do público acolhido pelas Entidades de Acolhimento do município, em 2020 o gênero que mais se destaca é o feminino, sendo catorze meninas acolhidas e a faixa etária predominante é a de crianças com idade entre zero e seis anos e adolescentes entre onze e dezessete anos, conforme quadros abaixo:

QUADRO 12 – COORDENAÇÃO DA ENTIDADE DE ACOLHIMENTO PROF^a ROSINEIDE SILVA DOS SANTOS CRUZ

ATENDIMENTOS	IDADE	TOTAL
Quantidade de acolhidos por idade	0 – 6 anos Masculino 02 Feminino – 06 07- 12 anos- Masculino 05 Feminino – 06 13- 17 anos Masculino 04 Feminino - 04	Geral- 27 Acolhidos
Quantidade de acolhidos por gênero	Feminino – 16 Masculino – 11	

PREFEITURA MUNICIPAL DE NOSSA SENHORA DO SOCORRO

RELATÓRIO DE GESTÃO 2020

QUADRO 13- COORDENAÇÃO DA ENTIDADE DE ACOLHIMENTO IRMÃ VALMIRA

ATENDIMENTOS	IDADE	TOTAL
Quantidade de acolhidos por idade	0 a 06 anos – 02 Feminino 03 Masculino	17 Acolhidos
	07 a 12 anos 04 Feminino 01 Masculino	
	13 a 17 anos – 03 Feminino 04 Masculino	
Quantidade de acolhidos por gênero	Feminino – 09 Masculino -08	

4. PROJETO BUSCA ATIVA

De acordo com o Ministério do Desenvolvimento Social- MDS-, a busca ativa “tem como objetivo identificar as situações de vulnerabilidade e risco social, ampliar o conhecimento e a compreensão da realidade social” [...] “contribuir para o conhecimento da dinâmica do cotidiano das populações.” (BRASIL, 2009, p.29). Cabe ressaltar que a busca ativa não tem como objetivo a fiscalização de comportamentos humanos, mas sim o de identificar e mapear as condições de risco vulnerabilidade social.

Não podemos falar em Busca Ativa sem discorrer sobre a vigilância socioassistencial: “um dos instrumentos das proteções da Assistência social que identifica e previne as situações de risco e vulnerabilidade social e seus agravos no território” (BRASIL, 2011) - pois ambas estão interligadas.

Na Política Nacional de Assistência Social, a Vigilância Socioassistencial foi concebida como função a ser operacionalizada no âmbito do SUAS e:

refere-se à produção, sistematização de informações, indicadores e índices territorializados das situações de vulnerabilidade e risco pessoal e social que incidem sobre famílias/pessoas nos diferentes ciclos da vida(crianças, adolescentes, jovens, adultos e idosos); pessoas com redução da capacidade pessoal, com deficiência ou em abandono; crianças e adultos, vítimas de formas de exploração, de violência e de ameaças; vítimas de preconceito por etnia, gênero e opção pessoal; vítimas de apartação social que lhes impossibilite sua autonomia e integridade, fragilizando sua existência; vigilância sobre os padrões de serviços de assistência social em especial aqueles que operam na forma de albergues, abrigos,

PREFEITURA MUNICIPAL DE NOSSA SENHORA DO SOCORRO

RELATÓRIO DE GESTÃO 2020

residências,semi-residências,moradias provisórias para os diversos segmentos etários. Os indicadores a serem construídos devem mensurar no território as situações de riscos sociais e violação de direitos .(BRASIL, 2004, p. 39-40).

A NOB-SUAS (BRASIL, 2012) reserva um capítulo especial para a Vigilância Socioassistencial:

A Vigilância Socioassistencial é caracterizada como uma das funções da política de assistência social e deve ser realizada por intermédio da produção, sistematização, análise e disseminação de informações territorializadas, e trata: I – das situações de vulnerabilidade e risco que incidem sobre famílias e indivíduos e dos eventos de violação de direitos em determinados territórios; II – do tipo, volume e padrões de qualidade dos serviços ofertados pela rede socioassistencial. (BRASIL, 2012).

Segundo a NOB-SUAS, a Vigilância Socioassistencial precisa estreitar a relação com as áreas responsáveis pela oferta de serviços socioassistenciais à população, nas Proteções Sociais Básica e Especial, que são responsáveis pela geração dos dados primários da Assistência Social. Os dados precisam ser trabalhados, a fim de estruturar as informações, para que essas:

I - contribuam para que as equipes dos serviços socioassistenciais avaliem sua própria atuação; II - ampliem o conhecimento das equipes dos serviços socioassistenciais sobre as características da população e do território de forma a melhor atender às necessidades e demandas existentes; III - proporcionem o planejamento e a execução das ações de busca ativa que assegurem a oferta de serviços e benefícios às famílias e indivíduos mais vulneráveis, superando a atuação pautada exclusivamente pela demanda espontânea.(BRASIL, 2012)

Dessa forma, a Vigilância Socioassistencial deve analisar as informações relativas às demandas quanto às:

I - incidências de riscos e vulnerabilidades e às necessidades de proteção da população, no que concerne à assistência social; e II - características e distribuição da oferta da rede socioassistencial instalada vistas na perspectiva do território, considerando a integração entre a demanda e a oferta (BRASIL, 2012).

PREFEITURA MUNICIPAL DE NOSSA SENHORA DO SOCORRO

RELATÓRIO DE GESTÃO 2020

Sobre objetivos da vigilância socioassistencial é importante destacar que ela “consiste no desenvolvimento da capacidade e de meios de gestão assumidos pelo órgão público gestor da assistência social para conhecer a presença das formas de vulnerabilidade social da população e do território pelo qual é responsável.” (NOB-SUAS, 2005, p.21)

A Vigilância Socioassistencial almeja aperfeiçoar as informações coletadas nos serviços, oferecendo maior utilidade às ferramentas que estão disponíveis como: (os Censos SUAS, os Prontuários SUAS, os Registros Mensais de Atendimento (RMAs), Cadastro Único de Programas Sociais (CadÚnico), o Protocolo de Gestão Integrada), bem como os diferentes estudos e ferramentas desenvolvidos pela Secretaria de Avaliação e Gestão da Informação (SAGI).

Desta forma, podemos compreender que a vigilância socioassistencial fornece informações para expandir o conhecimento sobre características do território e da população, enquanto a busca ativa planeja e executa ações para garantir os serviços e melhorias para famílias em situação de vulnerabilidade social e econômica.

No Município de Nossa Senhora do Socorro, as ações de Busca Ativa são realizadas através de 15 visitantes sociais e 05 supervisores de campo. Já a vigilância socioassistencial está estruturada com **05** Técnicos Sociais com nível superior, sendo **02 Assistentes Sociais, 01 Socióloga, 01 Analista de Sistemas e 01 Estatístico**, além de **04 Estagiários de Serviços Sociais**. As atribuições dos visitantes sociais: são de realizar as visitas domiciliares, digitalizar os cadastros dos usuários e das famílias que se encontram em situação de vulnerabilidade tanto quanto econômica e que se estão em situação de risco. Enquanto aos supervisores de campo cabe supervisioná-los e assessorá-los em todas as etapas do serviço da Busca Ativa.

Já os técnicos sociais, são responsáveis por planejar, acompanhar e monitorar as atividades desenvolvidas, bem como, realizar reuniões periódicas, elaborar o diagnóstico dos usuários juntamente com as equipes dos CRAS, elaborar a cartografia das áreas de risco e vulnerabilidade social do território, além de elaborar relatórios das ações realizadas, sendo auxiliados pelos estagiários.

QUADRO 14 - ATIVIDADES REALIZADAS PELOS VISITADORES SOCIAIS E SUPERVISORES DE CAMPO

Famílias Visitadas: **1.343**

PREFEITURA MUNICIPAL DE NOSSA SENHORA DO SOCORRO

RELATÓRIO DE GESTÃO 2020

QUADRO 15 - ATIVIDADES DESENVOLVIDAS PELA EQUIPE DE VIGILÂNCIA SOCIOASSISTENCIAL- TÉCNICOS SOCIAIS DURANTE 2020

1. Planejamento de visitas às localidades
2. Atualizações no Registro Mensal de Atendimentos (RMA)
3. Preenchimento de questionários do Censo-SUAS 2020 junto com os Coordenadores dos Equipamentos da Assistência Social
4. Visitas aos equipamentos da Rede de Assistência Social
5. Elaboração de Diagnóstico Socioterritorial da Violência Contra a Mulher
6. Encaminhamentos de casos de vulnerabilidades presentes nos territórios.
7. Reunião para definir as ações estratégicas de toda rede socioassistencial
8. Pesquisa e diagnóstico do perfil dos usuários do Restaurante Popular Frei Miguel
9. Encaminhamento de moradores em situação de rua para os CREAS do município
10. Elaboração de diagnóstico socioterritorial da violência contra a mulher
11. Elaboração de Diagnósticos Mensais
12. Visitas a famílias com cadastros do Programa Bolsa Família desatualizadas há mais de 02 (dois) anos.
13. Reuniões periódicas com as equipes de visitantes e supervisores de campo
14. Visita de Averiguação e atualização de cadastros dos usuários do bolsa família que estão em processo de averiguação
15. Encaminhamentos para retirada de segunda via de documentos
16. Atendimentos e prestação de informações acerca do Cadastro Único e do Programa Bolsa Família aos usuários
17. Elaboração de relatório anual de gestão

Cabe ressaltar que as visitas domiciliares para cadastramentos do Benefício de Prestação Continuada e atualização e averiguação dos cadastros do Programa Bolsa Família foram suspensas, em cumprimento ao Decreto Municipal nº 19.935 de 30 de Março de 2020, como medida de contenção da proliferação da Covid 19 – novo Coronavírus. Entretanto, dentro das possibilidades, parte dos funcionários do Projeto Busca Ativa esteve realizando atividades inerentes ao Projeto, tendo em vista ao aumento da

PREFEITURA MUNICIPAL DE NOSSA SENHORA DO SOCORRO

RELATÓRIO DE GESTÃO 2020

demanda na SMAS no tocante à situação de vulnerabilidade social e econômica dos usuários da Política de Assistência Social do Município de Nossa Senhora do Socorro.

5. BENEFÍCIOS ASSISTENCIAIS

5.1 PROGRAMAS DE TRANSFERÊNCIA DE RENDA

5.1.2 Benefícios Socioassistenciais e Transferência de Renda

Os Benefícios Socioassistenciais são destinados ao atendimento a indivíduos e/ou famílias impossibilitados de arcar por conta própria com o enfrentamento de contingências sociais, cuja ocorrência provoca riscos e fragiliza a manutenção da vida social do indivíduo e/ou família. São usuários atendidos e ou acompanhados pela Proteção Social Básica, Proteção Social Especial de Média e Alta Complexidade.

O Cadastro Único está regulamentado pelo Decreto nº 6.135, de 26 de junho de 2007, e outras normas. De acordo com o site do Governo do Brasil, ele defini-se como: “um instrumento de coleta de dados e informações com o objetivo de identificar todas as famílias de baixa renda existentes no País. Devem ser cadastradas as famílias com renda mensal de até meio salário mínimo por pessoa. Famílias com renda superior a esse critério poderão ser incluídas no CadÚnico, desde que sua inclusão esteja vinculada à seleção ou ao acompanhamento de programas sociais implementados pela União, estados ou municípios.”

5.1.3 PROGRAMA BOLSA FAMÍLIA

O Programa Bolsa Família é um programa que contribui para o combate à pobreza e à desigualdade no Brasil. Ele foi criado em outubro de 2003 e possui três eixos principais:

Objetivo: Contribuir para o Combate a Pobreza e à desigualdade no Brasil

1. **Complemento da renda** — Mensalmente, as famílias atendidas pelo Programa recebem um benefício em dinheiro, que é transferido diretamente pelo Governo Federal, através da Caixa Econômica Federal;
2. **Acesso a direitos** — As famílias devem cumprir condicionalidades, que têm como objetivo reforçar o acesso à educação, à saúde e à assistência social.

PREFEITURA MUNICIPAL DE NOSSA SENHORA DO SOCORRO

RELATÓRIO DE GESTÃO 2020

3. **Articulação com outras ações** — Tem capacidade de integrar e articular várias políticas sociais a fim de estimular o desenvolvimento das famílias, contribuindo para a superação da situação de vulnerabilidade e de pobreza.

Dados do Programa Bolsa Família/Nossa Senhora do Socorro/SE

População (2010): **160.827 habitantes**

População Estimada (2020): 185.706 habitantes

Total da população em extrema pobreza (2010): **18.343 habitantes**

Fonte: IBGE

De acordo com o Ministério da Cidadania **22.991 famílias** eram beneficiárias do Programa Bolsa Família em dezembro de 2020.

QUADRO 16 - PROGRAMA BOLSA FAMÍLIA - PBF

Total de Famílias Cadastradas no CadÚnico	42.794
Cadastros Atualizados	29.721
Total de Pessoas Cadastradas	102.882
Total de Famílias que recebem Bolsa Família	22.991

Fonte: SAGI e CadÚnico

Destaque: Apesar da crise financeira o município conseguiu por meio de uma articulação entre políticas públicas e serviços ofertados diminuir a vulnerabilidade econômica da população mais carente.

QUADRO 17—ÍNDICE DE GESTÃO DESCENTRALIZADA – IGD (PBF)

IGD-M	0,85
REPASSADO EM NOV/2020	R\$ 74.174,76

PREFEITURA MUNICIPAL DE NOSSA SENHORA DO SOCORRO

RELATÓRIO DE GESTÃO 2020

SOMA DAS PARCELAS DE JAN A NOV/2020

R\$ 746.415,37

Fonte: Ministério da Cidadania, Secretaria Nacional de Renda e Cidadania - SENARC

O Índice de Gestão Descentralizada (IGD) para os municípios (IGD-M) mede mensalmente as Taxas de Atualização Cadastral e de Acompanhamento das Condicionais de Educação e Saúde. Com base neste índice, que varia de 0 (zero) a 1 (um), são calculados os repasses financeiros que o Ministério da Cidadania realiza aos municípios para ajudar na gestão do Cadastro Único e do Bolsa Família.

QUADRO 18 – COORDENADORIA MUNICIPAL DO CADASTRO ÚNICO\ PBF

ATIVIDADES	PERIODO	TOTAL
Inclusões\cadastro novo	De janeiro a novembro	1.437
Atualizações\ recadastramento	De janeiro a novembro	5.571
Carteira do Idoso	De janeiro a novembro	16
Visitas domiciliares	De janeiro a dezembro	404
Benefícios Bloqueados\ Cancelados	De janeiro a dezembro	2.565
Benefícios Concedidos	De janeiro a dezembro	7.242
Benefícios Liberados	De janeiro a dezembro	18.522
Famílias incluídas\ PBF	De janeiro a dezembro	6.955

5.1.2 BENEFÍCIOS EVENTUAIS

Os benefícios assistenciais fazem parte da política de Assistência Social e são um direito do cidadão e dever do Estado. Esses benefícios são divididos em duas modalidades: o Benefício de Prestação Continuada da Assistência Social (BPC) e os Benefícios Eventuais.

Os Benefícios Eventuais são caracterizados por serem suplementares e temporários, prestados aos cidadãos e às famílias em casos de nascimento, morte, situações de vulnerabilidade provisória e de calamidade pública.

O ano de 2020 caracterizou-se como peculiar para todas as parcelas da população mundial, devido à ocorrência da situação pandêmica da COVID-19. No entanto, há segmentos populacionais que sofreram o impacto de forma mais incisiva do que outros. Sabemos que a característica da população atendida pela política de assistência social já possuíam um perfil de risco e vulnerabilidade social significativo antes mesmo

PREFEITURA MUNICIPAL DE NOSSA SENHORA DO SOCORRO

RELATÓRIO DE GESTÃO 2020

desse período, no entanto, ocorreu o agravamento da situação aliado a inclusão de outras pessoas que até então não possuíam perfil para tal.

Diante disso, surgiu a necessidade de adoção de ações emergenciais, com suporte no art.13, III, da Lei Federal nº 8.742, de 07 de dezembro de 1993 e da Constituição Federal em seu artigo 3º, inciso III que: erradicar a pobreza e a marginalização e reduzir as desigualdades sociais e regionais. E de acordo com o Art. 203:

A assistência social será prestada a quem dela necessitar, independentemente de contribuição à seguridade social, e tem por objetivos:

I - a proteção à família, à maternidade, à infância, à adolescência e à velhice;

II - o amparo às crianças e adolescentes carentes;

III - a promoção da integração ao mercado de trabalho;

IV - a habilitação e reabilitação das pessoas portadoras de deficiência e a promoção de sua integração à vida comunitária;

V - a garantia de um salário mínimo de benefício mensal à pessoa portadora de deficiência e ao idoso que comprovem não possuir meios de prover à própria manutenção ou de tê-la provida por sua família, conforme dispuser a lei.

No tocante ao enfrentamento dessas situações, a Secretaria Municipal de Assistência Social do município de Nossa Senhora do Socorro, mesmo diante do momento pandêmico, não deixou de cumprir o seu papel fundamental na proteção social. Assim, em concordância com a Portaria nº 01, de 24 de março de 2020 – convergente com os Decretos Municipais 19.899, 19.911, 19.912, 19.915, 19.917 e 19.925, publicados no período de 16 a 30 de março de 2020 e com as Portarias nº 188/2020 do Ministério da Saúde (declarou a Emergência em Saúde Pública de Importância Internacional devido a COVID-19) e a nº 337/2020 do Ministério da Cidadania (que versa sobre as medidas para enfrentar a COVID-19 no âmbito do SUAS) –, intensificou a oferta de benefícios eventuais, com vistas a minimizar os efeitos causados aos usuários em situação de vulnerabilidade social e econômica, no tocante a segurança alimentar e nutricional.

PREFEITURA MUNICIPAL DE NOSSA SENHORA DO SOCORRO

RELATÓRIO DE GESTÃO 2020

Sendo organizado ainda – preferencialmente de forma de agendamento remoto, com prioridade para os atendimentos individuais graves ou urgentes, para evitar aglomerações dos usuários nas salas de espera ou recepções no equipamentos da rede socioassistencial.

Durante o ano de 2020 o município concedeu:

- 24.803 benefícios eventuais, na modalidade de cestas básicas, totalizando 11.700 famílias atendidas;
- 96 cestas básicas na modalidade de atendimento contínuo (distribuição através da justiça).

- **Auxílio Moradia Transitória:** que tem como objetivo de conceder moradia às famílias de baixa renda que sofreram perda do imóvel devido a calamidade pública, ou que residiam em moradias de situação de risco e/ou que se encontre em situação de rua;
- **Auxílio Funeral:** com o intuito de reduzir a vulnerabilidade e riscos provocados por morte do membro da família;
- **Auxílio Viagem para Tratamento Fora do Domicílio- TFD:** a SMAS concedeu o benefício para os usuários que necessitavam de tratamento de saúde fora do município;
- **Auxílio Natalidade:** visando dar apoio às famílias em situação de vulnerabilidade social através do nascimento, foram distribuídos Kits de enxoval.

QUADRO 19 – BENEFICIÁRIOS BENEFÍCIOS EVENTUAIS

Auxilio Moradia Transitória	Famílias Beneficiarias \ Acompanhadas	158
	Famílias Inseridas	41
	Famílias Excluídas	25
	Visitas Domiciliares	176
Auxilio Funeral	Visitas domiciliares para a Concessão do Auxilio Funeral	118
	Auxilio Funerais Concedidos	233 concessões
Auxilio Viagem para Tratamento Fora do Domicilio – TFD	Auxilio Viagem \ TFD	101 Atendimentos
	Atendimentos \ Visitas Domiciliares	124 visitas

PREFEITURA MUNICIPAL DE NOSSA SENHORA DO SOCORRO

RELATÓRIO DE GESTÃO 2020

Auxilio Natalidade	Kit Enxoval	177 concessões
Cesta Básica	Concessões	24.803 Cestas

Para além dos benefícios eventuais, a assistência social também dispõe do Benefício de Prestação Continuada (BPC), que consiste na garantia de transferência mensal de 1 (um) salário mínimo à pessoa idosa com 65 anos ou mais e à pessoa com deficiência de qualquer idade. Nos dois casos deve ser comprovado que o cidadão não tem como se sustentar, ou ser sustentado pela família. E no exercício do ano de 2020 tivemos os seguintes dados dos beneficiários:

QUADRO 20 - BENEFÍCIO DE PRESTAÇÃO CONTINUADA DA ASSISTÊNCIA SOCIAL (DEZ/2020)

Total de Beneficiário BPC	2.491
BPC Pessoas com Deficiência	1.885
BPC Idoso	829
Recursos repassados BPC em 2020	R\$ 33.168.011,99

Fonte: DATAPREV

6. INCLUSÃO PRODUTIVA

A inclusão produtiva deve promover ações que possibilitem a inserção de indivíduos no mundo de trabalho, contribuindo para o processo de emancipação social dos mesmos, diminuindo a dependência de programas e benefícios dos governos federal, estadual e municipal, gerando trabalho e renda. Suas ações consistem na promoção de estratégias, medidas para enfrentar a pobreza, desenvolvimento de habilidades e orientação para os usuários, além do acesso a oportunidades por meio do encaminhamento, monitoramento do percurso dos usuários no acesso ao mundo do trabalho, buscando a articulação com outros programas e serviços da assistência social e de demais áreas havendo também o acompanhamento dos usuários que ingressarem no mundo do trabalho.

PREFEITURA MUNICIPAL DE NOSSA SENHORA DO SOCORRO

RELATÓRIO DE GESTÃO 2020

É importante destacar que o público do programa é composto por populações urbanas e rurais em situação de vulnerabilidade e risco social com idade entre 14 e 59 anos, com prioridade para usuários de serviços, projetos e programas de transferência de renda socioassistenciais.

Devido a situação da pandemia causada pelo novo coronavírus, no ano de 2020 não foram desenvolvidas ações de inclusão produtiva pelo município de Nossa Senhora do Socorro. A situação por ser inédita em todo mundo, fez com que os governantes adotassem medidas restritivas e/ou suspensivas em diversos os setores da sociedade, no sentido de conter a disseminação da doença, como por exemplo a suspensão temporária de eventos, encontros, cursos de formação, oficinas assim como as demais atividades de caráter coletivo.

7. SEGURANÇA ALIMENTAR E NUTRICIONAL

Segundo a Lei Orgânica de Segurança Alimentar e Nutricional – LOSAN (Lei nº 11.346, de 15 de setembro de 2006), por Segurança Alimentar e Nutricional – SAN entende-se: “a realização do direito de todos ao acesso regular e permanente a alimentos de qualidade, em quantidade suficiente, sem comprometer o acesso a outras necessidades essenciais, tendo como base práticas alimentares promotoras de saúde que respeitem a diversidade cultural e que sejam ambiental, cultural, econômica e socialmente sustentáveis.”

Buscando garantir esse direito a Prefeitura Municipal de Nossa Senhora do Socorro, através do Restaurante Popular Frei Miguel, localizado na Av. Coletora C, s/n Conj. João Alves Filho- Nossa Senhora do Socorro, ofereceu alimentação de qualidade à população durante todo o ano de 2020.

QUADRO 22 – RESTAURANTE POPULAR FREI MIGUEL

INVESTIMENTO	NUMERO DE REFEIÇÕES OFERECIDAS
R\$ 976.725	114.500

Cabe sinalizar que as pessoas beneficiárias das refeições distribuídas por esse restaurante possuem um perfil heterogêneo, mas é possível identificar a predominância de idosos, crianças e pessoas em situação de vulnerabilidade social.

PREFEITURA MUNICIPAL DE NOSSA SENHORA DO SOCORRO

RELATÓRIO DE GESTÃO 2020

Destaca-se que foram ofertados 500 almoços diariamente pelo Restaurante Popular Frei Miguel para os comensais fazerem sua refeição. Devido ao período pandêmico, para atender as recomendações da Organização Mundial de Saúde e dos gestores, quanto às medidas de segurança sanitária para conter a disseminação do Novo Coronavírus e não parar o atendimento, a distribuição passou a ocorrer por meio de quentinhas, onde esses usuários acessavam as dependências do restaurante apenas para a retirada da alimentação, estabelecendo um distanciamento mínimo entre as pessoas na fila e ampliando o horário para distribuir as refeições (das 10h às 14h).

Foram ofertadas de máscaras, toucas e luvas aos trabalhadores do restaurante, assim como a disponibilização de sabão, água e álcool 70% os frequentadores do restaurante popular. Houve parceria com Equipes da Vigilância Sanitária, Defesa Civil Municipal e Guarda Municipal para organização do fluxo de acesso as instalações do restaurante e para buscar alternativas que diminuíssem a aglomeração das pessoas, a exemplo da distribuição de senhas e efetuação do pagamento pela refeição no ato da entrega da numeração.

8. COORDENADORIA MUNICIPAL DE POLÍTICAS PÚBLICAS PARA MULHERES – CMPPM

A Coordenadoria Municipal de Políticas Públicas para Mulheres de Nossa Senhora do Socorro foi criada pela Decreto nº 1.996/2012, com sede na Rua Nossa Senhora de Fátima, nº 40, Sede do município. É caracteriza como espaço de articulação, cujo objetivos são:

- Formular, coordenar, promover, monitorar e acompanhar políticas e diretrizes públicas de gênero no Município;
- Desenvolver ações visando o combate à discriminação e a defesa dos direitos da mulher.

Os principais eixos para atuação dizem respeito ao combate e à prevenção da violência contra a mulher, possibilitando assistência e garantia de seus direitos. A CMPPM busca desenvolver o diálogo inter e intra redes de políticas públicas, para tanto atua em parceria com a rede de proteção e atendimento à mulher (ações e serviços da assistência social, da saúde, da educação, da segurança pública, dentre outros). Os principais equipamentos que atendem as mulheres em situação de violência são: CREAS, CRAS, Unidades

PREFEITURA MUNICIPAL DE NOSSA SENHORA DO SOCORRO

RELATÓRIO DE GESTÃO 2020

Básicas de Saúde, Varas Adaptadas de Violência Doméstica e Familiar, Promotorias e Serviços de Acolhimento Institucional (âmbito estadual).

Assim como os demais setores da Secretaria Municipal de Assistência Social tiveram sua forma de funcionamento modificada devido à Pandemia da COVID-19, com a CMPPM não foi diferente. Devido repercussões de ordem biomédica, epidemiológica em escala global e impactos sociais, econômicos, políticos, culturais e históricos sem precedentes na história recente das epidemias, o ano de 2020 foi singular, com mudanças no modo de viver, do convívio diário, da forma de atendimento aos usuários e a execução das atividades no âmbito do trabalho.

Houve a suspensão de atividades cujo o caráter eram de reunião ou aglomeração de pessoas (Ex.: atividades escolares, eventos públicos e privados, grande parte das atividades comerciais e de lazer), necessitando de ajustes para atender a execução prevista durante as restrições do período, sendo a manutenção das atividades de trabalho remotamente (redes sociais e contatos telefônicos), com a comunicação entre as equipes de trabalho e seus usuários. A seguir, elenca-se as ações da CMPPM durante 2020:

QUADRO 23 – AÇÕES DA COORDENADORIA DA MULHER DURANTE – 2020

MÊS	ATIVIDADE
Janeiro	<ul style="list-style-type: none"> Reunião de planejamento com a Equipes da Secretaria Municipal de Assistência Social; Reunião com Coordenadores de CRAS e CREAS, Secretária e Diretores de Assistência Social para discutir a realização das Conferência Municipal dos Direitos da Mulher - Etapas Livres;
Fevereiro	<ul style="list-style-type: none"> Reunião com o Juiz Marcel Maia Montalvão para discutir sobre o acompanhamento da mulher vítima de violência e o fortalecimento da Rede de Enfretamento a Violência Doméstica e Familiar em Nossa Senhora do Socorro;
Março	<ul style="list-style-type: none"> 1ª Conferência Municipal de Políticas para as Mulheres com o tema “Garantias e Avanços de Direitos das Mulheres: Democracia, Respeito, Diversidade e Autonomia” Etapas Conferências Livres – Realizada no Conjunto Jardim e no Conjunto Marcos Freire I, ambos os momentos com aproximadamente 90 participantes cada.
Abril	<ul style="list-style-type: none"> Lançamento do Card: Nossa Senhora do Socorro não Tolerava Violência contra Mulher (buscou publicizar informações e sensibilizar a comunidade, sobre o confinamento durante a pandemia, que potencializou os conflitos e aumentou os indices de denúncias e violência doméstica. A publicação trazia os canais de denuncia e informações acerca do registro do boletim de ocorrência online).

PREFEITURA MUNICIPAL DE NOSSA SENHORA DO SOCORRO

RELATÓRIO DE GESTÃO 2020

Julho	<ul style="list-style-type: none"> • Lançamento da Patrulha Maria da Penha (ocorreu por meio de videoconferência, obedecendo os critérios estabelecidos pela Organização Mundial de Saúde, com vistas a não aglomeração com o intuito de conter o coronavírus); • Participação na reunião sobre a Campanha do Sinal Vermelho contra a Violência Doméstica do Conselho Nacional de Justiça, com a Coordenadoria da Mulher do Tribunal de Justiça. Foi solicitado parceria dos Municípios, para adesão à referida Campanha (ocorreu por meio de videoconferência); • Lançamento do vídeo em apoio a Campanha Sinal Vermelho contra a Violência Doméstica pelo município.
Agosto	<ul style="list-style-type: none"> • Comemoração dos 14 anos da Lei Maria da Penha, cujo objetivo é punir e coibir qualquer forma de violência doméstica contra as mulheres; • Lançamento de Card, por meio das redes sociais da SMAS, publicizando informações acerca da Rede de Enfretamento a Violência contra Mulher, bem como os canais de denúncia; • Live com o objetivo de promover o debate, a respeito do combate à violência contra a mulher e a celebrar os 14 anos de criação da Lei Maria da Penha.
Setembro- Outubro	<ul style="list-style-type: none"> • Devido ao período eleitoral, as redes sociais da SMAS ficaram desativadas, por isso muitas ações não puderam ser lançadas nos canais oficiais do Governo Municipal.
Novembro	<ul style="list-style-type: none"> • Campanha “21 Dias de Ativismo pelo Fim da Violência contra as Mulheres”. Durante o ano de 2020 teve como objetivo sensibilizar, galvanizar o ativismo e compartilhar conhecimento e inovação para prevenir e eliminar a violência contra mulheres e meninas. Vale salientar que todas as ações foram realizadas de forma virtual, respeitando o afastamento social, conforme preconiza os Órgãos de Saúde, para minimizar o contágio da COVID-19; • Lançados Card’s informativos sobre o Dia Nacional da Consciência Negra e o início da Campanha dos 21 Dias de Ativismo pelo Fim da Violência contra as Mulheres (datas destacadas no período: 20.11 – Dia Nacional da Consciência Negra; 25.11 – Dia Internacional da Não Violência contra as Mulheres; 01.12 – Dia Mundial de Combate à AIDS; 06.12 – Dia da Mobilização dos Homens pelo Fim da Violência contra as Mulheres (campanha do laço branco) e 10.12 – Dia Internacional dos Direitos Humanos; • Lançamento do Card em alusão ao Dia Internacional da Não Violência contra a mulher.
Dezembro	<ul style="list-style-type: none"> • Live com a temática *21 Dias de Ativismo* e o *Dia do Laço Branco*, em alusão à participação dos homens no combate à violência doméstica, debatido sobre quais são os direitos das mulheres e qual o papel da sociedade e dos homens pelo fim da violência contra as mulheres; • Lançamento do Card do Dia Nacional de Mobilização dos Homens pelo Fim da Violência de Gênero; • Comemoração do Dia Nacional dos Direitos Humanos.

O contexto pandêmico desencadeado pela COVID-19 trouxe a obrigatoriedade de reformulação dos processos de trabalho de todos os âmbitos da sociedade, fazendo perceber também que embora importante, não é necessário – na maioria das vezes –, estar fisicamente no seu ambiente normal de

PREFEITURA MUNICIPAL DE NOSSA SENHORA DO SOCORRO

RELATÓRIO DE GESTÃO 2020

trabalho, para que possam ser produtivas e prestar uma assistência qualificada aos usuários das políticas sociais.

8.1. A PATRULHA MARIA DA PENHA

A Patrulha Maria da Penha foi criada por meio da Lei Municipal nº. 1.418 de 29 de abril de 2020. Sua construção foi um conjunto articulado de ações de iniciativa da Guarda Municipal, da Secretaria de Assistência Social e da Coordenadoria de Políticas Públicas para Mulheres.

O lançamento da Patrulha Maria da Penha ocorreu por meio de videoconferência, obedecendo aos critérios estabelecidos pela Organização Mundial de Saúde, evitando-se aglomerações no intuito de conter a disseminação do Novo Coronavírus. Houve participação do Prefeito Municipal, da Secretária de Assistência Social, representantes da Guarda Municipal, da Câmara Legislativa, da Procuradoria do Município, da Coordenadoria de Políticas Públicas para Mulheres, do Tribunal de Justiça e do Ministério Público do Estado de Sergipe.

A atuação tem como foco proteção, prevenção, monitoramento e acompanhamento das mulheres vítimas de violência doméstica ou familiar que possuam medidas protetivas de urgência, integrando as ações realizadas pela Rede de Atendimento Integrado à Mulher em situação de violência, de acordo com os termos de cooperação firmados no Município de Nossa Senhora do Socorro entre Poder Executivo e Judiciário do Estado de Sergipe.

O patrulhamento visa garantir a efetividade da Lei Maria da Penha, integrando ações e compromissos pactuados no Termo de Adesão ao Pacto Nacional de Enfrentamento à Violência contra as Mulheres, estabelecendo relação direta com a comunidade, assegurando o acompanhamento e atendimento das mulheres vítimas de violência doméstica e familiar.

A coordenação da Patrulha Maria da Penha é responsabilidade da SMAS e da CMPPM e a execução por meio da Guarda Municipal. As ações, forma de atendimento e organização interna da Patrulha Maria da Penha serão fixadas mediante a instituição de protocolos de atendimento, definição de normas técnicas e a padronização de fluxos entre os órgãos que coordenam a Patrulha e demais parceiros responsáveis pela execução dos serviços.

PREFEITURA MUNICIPAL DE NOSSA SENHORA DO SOCORRO

RELATÓRIO DE GESTÃO 2020

A Patrulha Maria da Penha possui convênio firmado com a Coordenadoria da Mulher do Tribunal de Justiça, por meio da 1ª Vara cível e criminal de Nossa Senhora do Socorro.

As ações desenvolvidas são enviadas mensalmente, através de relatórios para a CMPPM e a 1ª Vara Cível e Criminal do município, com quantitativo do número de mulheres que estão sendo acompanhadas – com dia, hora, ações realizadas nas visitas de monitoramento, dentre outras informações imprescindíveis para a continuação ou não dos acompanhamentos. A seguir, tem o quantitativo de mulheres em situação de violência doméstica assistidas pela Patrulha, assim como número de acompanhamentos mensais.

QUADRO 24 – AÇÕES DA PATRULHA MARIA DA PENHA 2020

QUANTIDADE	ACOMPANHAMENTOS
05 Mulheres assistidas	<ul style="list-style-type: none"> • 80 visitas mensais de monitoramento; • Média de 16 para cada mulher assistida.

Cabe sinalizar que os monitoramentos dependem de inúmeros fatores (Ex.: presença da assistida está em casa ou não, se a mesma trabalha ou não). Conforme são realizados os monitoramentos, os Guardas Municipais fazem os devidos encaminhamentos para a Coordenadoria da Mulher, buscando, sempre, inserir essas mulheres na rede de atendimento e socioassistencial do município de Nossa Senhora do Socorro.

Devido ao momento pandêmico que estamos vivenciando, ocorreu a diminuição no acompanhamento *in loco*, mas as assistidas continuaram sendo acompanhadas por telefone, com contato direto com os técnicos da Patrulha Maria da Penha, através de um número próprio para isso. As assistidas também são encaminhadas para os acompanhamentos da Patrulha pela 1ª Vara Cível e Criminal de Nossa Senhora do Socorro, bem como, por solicitação à referida Vara, pelo equipamento socioassistencial CREAS.

9 CASA DOS CONSELHOS MUNICIPAIS

9.1 – CONSELHOS DE DIREITOS

A Casa dos Conselhos é uma instância municipal de caráter permanente que presta atendimento no que diz respeito ao controle social dos conselhos vinculados a Secretaria Municipal de Assistência Social – SEMAS. Sendo um instrumento público, conta com a participação da Sociedade Civil e Poder Público. Possui

PREFEITURA MUNICIPAL DE NOSSA SENHORA DO SOCORRO

RELATÓRIO DE GESTÃO 2020

uma Secretaria Executiva em sua estrutura, responsável por prestar o apoio administrativo, técnico e logístico ao funcionamento dos conselhos. O serviço é destinado ao controle social que tem sua concepção advinda da Constituição Federal de 1988 e da LOAS/1993 enquanto instrumento de efetivação da participação popular no processo de gestão político-administrativo-financeiro e técnico-operativa, com caráter democrático e descentralizado.

Funciona como espaço físico e estrutura de apoio comum, garantindo acessibilidade a todos os conselhos. O município possui o Conselho Municipal de Assistência Social– CMAS, Conselho Municipal dos Direitos da Pessoa com Deficiência– CMDPD, Conselho Municipal dos Direitos da Pessoa Idosa– CMDPI, Conselho Municipal dos Direitos da Criança e do Adolescente – CMDCA. Durante o ano de 2020, foram realizadas as seguintes atividades:

QUADRO 25 – CONSELHO DE DIREITO

CONSELHOS	ATAS	OFICIOS ENVIADOS	Ministério Público (Visitas)	Ministério Público (Audiência)	Resoluções	Reuniões Ordinárias	Reuniões Extraordinárias
CMDCA	06	138	0	0	32	06	0
CMDPI	05	48	30	0	03	05	0
CMAS	09	11	05 (ONG)	0	19	08	01
CMDPcD	04	24	13	0	04	04	0

Mesmo no contexto de pandemia desencadeado pela COVID-19, Destacamos que houve Projetos Custeados com recursos oriundo do Fundo Municipal dos Direitos da Criança e do Adolescente no curso do ano de 2020 – dentro das possibilidades concretas de realização da gestão local – são eles:

- **Cultura sem limite:** Fomento com Associação de Pais e Amigos dos Excepcionais de Nossa Senhora do Socorro – APAE, onde busca o combate e enftretamento ao trabalho infantil. Foi destinado o valor de **R\$ 96.000,00** provenientes do Fundo dos Direitos da Criança e do Adolescente. Foi possibilitado as crianças e adolescentes em Exploração do Trabalho Infantil e Pcd atividades lúdicas, que favoreceram a integração através da atividade cultural e esportiva. **Suas atividades foram desenvolvidas até o dia 31 de dezembro de 2020;**

PREFEITURA MUNICIPAL DE NOSSA SENHORA DO SOCORRO

RELATÓRIO DE GESTÃO 2020

- **Pescando Memória Dialogando com Você:** Fomento com Associação Instituto Piabinhas de Sergipe, teve por objetivo combater e conscientizar sobre a drogadição no município. Foram repassadas 12 parcelas de **R\$ 9.500,00**. Os beneficiados com a ação deste projeto foram 50 adolescentes vulneráveis à situação de drogadição no Complexo Taiçoca. **Suas atividades foram executadas até o mês de agosto de 2020;**
- **Criança não deve trabalhar, Infância é pra sonhar:** tendo por objetivo a mobilização da sociedade socorrense, acerca da importância do combate ao trabalho infantil como uma forma de exploração de criança e adolescente, esclarecendo a comunidade os riscos do trabalho infantil, **durante o ano de 2020 as atividades ocorreram de forma virtual, através de seminários, rodas de conversa e debates;**
- **Não ao trabalho infantil:** semelhante ao projeto **Conhecendo o ECA**, as atividades deste projeto não foram possíveis devido à situação de isolamento e distanciamento social adotadas pelos governantes para conter a disseminação do Novo Corona vírus. No entanto, o projeto tinha como prioridade o enfrentamento do trabalho infantil nas freiras livres de Nossa Senhora do Socorro, através da entrega de folders e aventais aos feirantes.

Ademais, no mês de maio de 2020, foi realizada a distribuição de máscaras com símbolo da flor amarela, enquanto ação integrante da **Campanha de Combate ao Abuso e Exploração Sexual de Crianças e Adolescentes**, sendo desenvolvida em pela Secretaria Municipal de Assistência Social e custeada pelo Fundo dos Direitos da Criança e do Adolescente.

9.2- CONSELHOS TUTELARES:

O Conselho Tutelar é órgão permanente e autônomo, não jurisdicional, encarregado pela sociedade de zelar pelo cumprimento dos direitos da criança e do adolescente, definidos pela Lei 8.069/1990. O município possui 04 Conselhos Tutelares, divididos em distritos.

A **escolha dos conselheiros** é estabelecida em lei municipal e realizada sob a responsabilidade do Conselho Municipal dos Direitos da Criança e do Adolescente, e a fiscalização do Ministério Público. Sendo a data unificada em todo o território nacional a cada 04 anos, no primeiro domingo do mês de outubro do ano subsequente ao da eleição presidencial.

PREFEITURA MUNICIPAL DE NOSSA SENHORA DO SOCORRO

RELATÓRIO DE GESTÃO 2020

Os quadros a seguir apresentam as atividades dos Conselhos Tutelares, sendo apresentado um total de **2.598** atendimentos interno, externo e compartilhado.

QUADRO 26- CONSELHO DE DIREITOS: 1º CONSELHO TUTELAR

PRODUTIVIDADE	QUANTITATIVO
Atendimento (interno \ externo\ compartilhado)	403
Relatórios	83
Notificações	73
Audiências	02
Viagens	12
Salves	27
Encaminhamento para rede Municipal	56
Acolhimento Institucional	04
Declaração	44

QUADRO 27 – CONSELHO DE DIREITOS: 2º CONSELHO TUTELAR

PRODUTIVIDADE	QUANTITATIVO
Atendimento (interno \ externo\ compartilhado)	343
Relatórios	104
Notificações	88
Audiências	02
Viagens	01
Salves	40
Encaminhamento para rede Municipal	58
Acolhimento Institucional	04
Declaração	21

QUADRO 28 – CONSELHO DE DIREITOS: 3º CONSELHO TUTELAR

PRODUTIVIDADE	QUANTITATIVO
Atendimento (interno \ externo\ compartilhado)	441
Relatórios	53
Notificações	42
Audiências	0
Viagens	02
Salves	49
Encaminhamento para rede Municipal	135
Acolhimento Institucional	0

QUADRO 29 – CONSELHO DE DIREITOS: 4º CONSELHO TUTELAR

PRODUTIVIDADE	QUANTITATIVO
---------------	--------------

PREFEITURA MUNICIPAL DE NOSSA SENHORA DO SOCORRO

RELATÓRIO DE GESTÃO 2020

Atendimento (interno \ externo\ compartilhado)	362
Relatórios	109
Notificações	101
Audiências	02
Viagens	07
Salves	46
Encaminhamento para rede Municipal	42
Acolhimento Institucional	05

As principais atribuições são: atender e aconselhar os pais ou responsável; promover a execução de suas decisões, podendo para tanto requisitar serviços públicos nas áreas de saúde, educação, serviço social, previdência, trabalho e segurança; representar junto à autoridade judiciária nos casos de descumprimento injustificado de suas deliberações; encaminhar ao Ministério Público notícia de fato que constitua infração administrativa ou penal contra os direitos da criança ou adolescente; encaminhar à autoridade judiciária os casos de sua competência; expedir notificações; requisitar certidões de nascimento e de óbito de criança ou adolescente quando necessário; assessorar o Poder Executivo local na elaboração da proposta orçamentária para planos e programas de atendimento dos direitos da criança e do adolescente; representar, em nome da pessoa e da família, contra a violação dos direitos; representar ao Ministério Público sobre a perda ou suspensão do poder familiar.

10. RECURSOS FINANCEIROS E ORÇAMENTÁRIOS

A execução dos recursos financeiros e orçamentários da SMAS busca sinalizar o desempenho das ações desenvolvidas pela secretaria no ano de 2020, com apresentação das receitas e despesas realizadas, assim como todas as fontes de recurso (Ex.: transferência de recurso estadual; transferência de recurso federal; recursos do tesouro municipal), constando o saldo das contas realizadas no exercício sinalizado.

QUADRO 30 – FONTES DE RECURSOS

Fonte de Recurso Estadual	Entrada	Saída
Proteção Básica	195.000,00	167.722,89

PREFEITURA MUNICIPAL DE NOSSA SENHORA DO SOCORRO

RELATÓRIO DE GESTÃO 2020

Média Complexa	104.400,00	97.335,43
Fonte de Recurso Federal	Entrada	Saída
Proteção Básica	1.336.421,63	1.245.781,72
Média Complexa e Alta Complexidade	424.892,85	452.085,62
ACEPETI	0,00	0,00
IGD Bolsa Família	892.611,14	903.353,33
IGD SUAS	0,00	0,00
Fonte de Recursos Próprios	Entrada	Saída
Próprio	18.013.737,00	17.589.036,56
Fonte de Recursos Fundo da Criança	Entrada	Saída
Fundo da Criança	452.788,85 ⁴	552.217,25
TOTAL DE RECURSOS	21.419.851,50	21.007.532,80

No contexto da pandemia da COVID-19 em 2020, os desafios relacionados assegurar recursos necessários para funcionamento dos equipamentos da rede SUAS local, conforme definições do órgão Gestor de âmbito federal foram ainda maiores, no entanto dentro das possibilidades concretas a SMAS garantiu a qualidade dos serviços prestados aos seus usuários, em um contexto de agravamento e exacerbação das vulnerabilidades sociais de toda a sociedade. Destarte que o Fundo DCA caracteriza-se como de natureza especial – no que diz respeito ao orçamento e à contabilidade pública. Sua implantação segue as diretrizes da política de atendimento dos direitos da criança e do adolescente constantes no ECA (conceitos, forma de funcionamento e objetivos – viabilizar políticas, programas e ações de promoção, proteção e defesa dos direitos da criança e do adolescente, com distribuição e alocação após decisões do CMDCA do respectivo da Unidade Federativa da qual fizer parte. Com base nessa caracterização de especial, há possibilidades de descentralização de receitas, ao invés de ficarem concentradas em uma única tesouraria da gestão.

⁴ No ano de 2020, houve uma entrada de R\$ 452.788,85 recursos, enquanto que a saída totalizou R\$ 552.217,25. Frisa-se também que há saldos financeiros anteriores.

PREFEITURA MUNICIPAL DE NOSSA SENHORA DO SOCORRO

RELATÓRIO DE GESTÃO 2020

No decorrer de 2020, os recursos do Fundo DCA de Nossa Senhora do Socorro foram aplicados em campanhas socioeducativas, projetos sociais, aporte financeiro no enfrentamento à Covid-19. Cabe salientar que as ações são previstas no plano de ação e aplicação do FMDCA, bem como em resoluções do CMDCA, deliberadas em reuniões.

11. CONSIDERAÇÕES FINAIS

As informações expressas neste documento expõem as ações desenvolvidas pela rede socioassistencial do município, bem como os recursos disponibilizados para a execução dos trabalhos desenvolvidos, sendo que a versão final não é a exposição de um modelo finalizado, mas um processo contínuo de construção da Política de Assistência Social enquanto Política Pública que busca garantir e efetivar direitos dos usuários que dela necessitar no âmbito do SUAS.

Destarte, as informações apresentadas mostram que as situações de vulnerabilidade social e econômica foram intensificadas em 2020 durante a pandemia do novo coronavírus causador da Covid-19. Assim, houve a ampliação de pessoas em situação de vulnerabilidade econômica e social, levando mais socorrenses à extrema pobreza e a necessidade de adoção de ações emergenciais, com suporte no art.13, III, da Lei Federal nº 8.742, de 07 de dezembro de 1993 e da Constituição Federal em seu artigo 3º, inciso III que: erradicar a pobreza e a marginalização e reduzir as desigualdades sociais e regionais. E de acordo com o Art. 203:

A assistência social será prestada a quem dela necessitar, independentemente de contribuição à seguridade social, e tem por objetivos:

I - a proteção à família, à maternidade, à infância, à adolescência e à velhice;

II - o amparo às crianças e adolescentes carentes;

III - a promoção da integração ao mercado de trabalho;

IV - a habilitação e reabilitação das pessoas portadoras de deficiência e a promoção de sua integração à vida comunitária;

PREFEITURA MUNICIPAL DE NOSSA SENHORA DO SOCORRO

RELATÓRIO DE GESTÃO 2020

V - a garantia de um salário mínimo de benefício mensal à pessoa portadora de deficiência e ao idoso que comprovem não possuir meios de prover à própria manutenção ou de tê-la provida por sua família, conforme dispuser a lei.

No tocante ao enfrentamento dessas situações, a Secretaria Municipal de Assistência Social do município de Nossa Senhora do Socorro, mesmo diante do momento pandêmico, não deixou de cumprir o seu papel fundamental na proteção social. Assim, em concordância com a Portaria nº 01, de 24 de março de 2020, intensificou a oferta de benefícios eventuais, com vistas a minimizar os efeitos causados aos usuários em situação de vulnerabilidade social e econômica, no tocante a segurança alimentar e nutricional.

Na gestão da Política Pública a destinação orçamentária, financeira e sua execução física constituem importantes indicadores da atuação do serviço público. Neste sentido, é perceptível que houve uma clara expansão de recursos próprios do município, durante o exercício de 2020, seguido pelo cofinanciamento dos níveis federal e estadual indicando a prioridade para a consolidação do SUAS. Esta expansão reforça o compromisso da gestão municipal com os socorrenses.

Ademais, ressaltamos a necessidade de avançar na implementação e consolidação desta Política Pública Social, não apenas pelo município, mas de forma articulada com os demais entes federativos, ou seja, os caminhos ainda precisam ser trilhados de maneira a reforçar a intrínseca relação entre a gestão, o financiamento e o controle social. É necessário também ampliar o nível de cobertura da população em situação de vulnerabilidade e risco sociais, bem como qualificar os serviços ofertados e aprimoramento da gestão.

Portanto, é de fundamental importância a estruturação da vigilância socioassistencial, ampliando assim a capacidade de planejamento e monitoramento do SUAS, tendo em vista, a função desempenhada por este serviço dentro da Política de Assistência Social.

PREFEITURA MUNICIPAL DE NOSSA SENHORA DO SOCORRO

RELATÓRIO DE GESTÃO 2020



PREFEITURA MUNICIPAL DE NOSSA SENHORA DO SOCORRO

RELATÓRIO DE GESTÃO 2020

RELATÓRIO DESCRITIVO DAS ATIVIDADES IMPLEMENTADAS PELA DEFESA CIVIL DE NOSSA SENHORA DO SOCORRO.

No ano de 2020 a COMPDEC (Coordenadoria Municipal de Proteção e Defesa Civil) começou suas atividades dentro do Município de Nossa Senhora do Socorro com o monitoramento dos canais, objetivando a prevenção às inundações causadas pelas chuvas previstas no período, bem como o monitoramento para desobstrução dos bueiros, evitando assim possíveis alagamentos nas localidades:

- ✓ Conjunto Jardim.
- ✓ Parque dos Faróis.
- ✓ Piabeta.
- ✓ Loteamento Itacanema.
- ✓ Guajará.
- ✓ Loteamento Cajueiro.

Esta Coordenadoria também colocou em prática o Plano de Contingência Municipal (PLANCOM), este Plano tem como objetivo facilitar as atividades de Prevenção, Mitigação, Preparação, Resposta e Recuperação para emergências e desastres que possam ocorrer no Município.

Ainda no Primeiro semestre de 2020 deu-se continuidade ao monitoramento das Áreas de Alto Risco no Município de Nossa Senhora do Socorro, onde os moradores da Sede foram removidos e outros moradores tiveram suas moradias notificadas.

A COMPEDC no ano de 2020 acompanhou o evento abaixo desde contratação de Bombeiros Civis, montagem e desmontagem de estrutura:

- ✓ Carnaval 2020(Conjunto Jardim, Parque dos Faróis, São Braz e Porto Grande);

RELATÓRIO DE VISTORIAS DA COORDENADORIA DE PROTEÇÃO E DEFESA CIVIL:

PREFEITURA MUNICIPAL DE NOSSA SENHORA DO SOCORRO

RELATÓRIO DE GESTÃO 2020

No ano de 2020 foram realizadas 100 vistorias, sendo que divididas conforme tabela abaixo:

ÓRGÃO SOLICITANTE:	QUANTIDADE:
SECRETARIA MUNICIPAL DE ASSISTÊNCIA SOCIAL.	75
PROPRIETÁRIO DO IMÓVEL.	10
SECRETARIA MUNICIPAL DE EDUCAÇÃO.	10
DEFESA CIVIL ESTADUAL	02
PROCURADORIA.	03
TOTAL:	100

Obs. Devido a Pandemia no ano de 2020 não tivemos Forró Siri, Desfile Cívico e alguns eventos religiosos do Município.

Concluimos que às atividades foram desenvolvidas com resultados satisfatórios.

Respeitosamente

Kléber Lima da Silva

Coordenador Municipal de Defesa Civil

VALTER DE SOUZA

Secretário Especial de Controle Interno.

Nossa Senhora do Socorro-SE

PREFEITURA MUNICIPAL DE NOSSA SENHORA DO SOCORRO

RELATÓRIO DE GESTÃO 2020

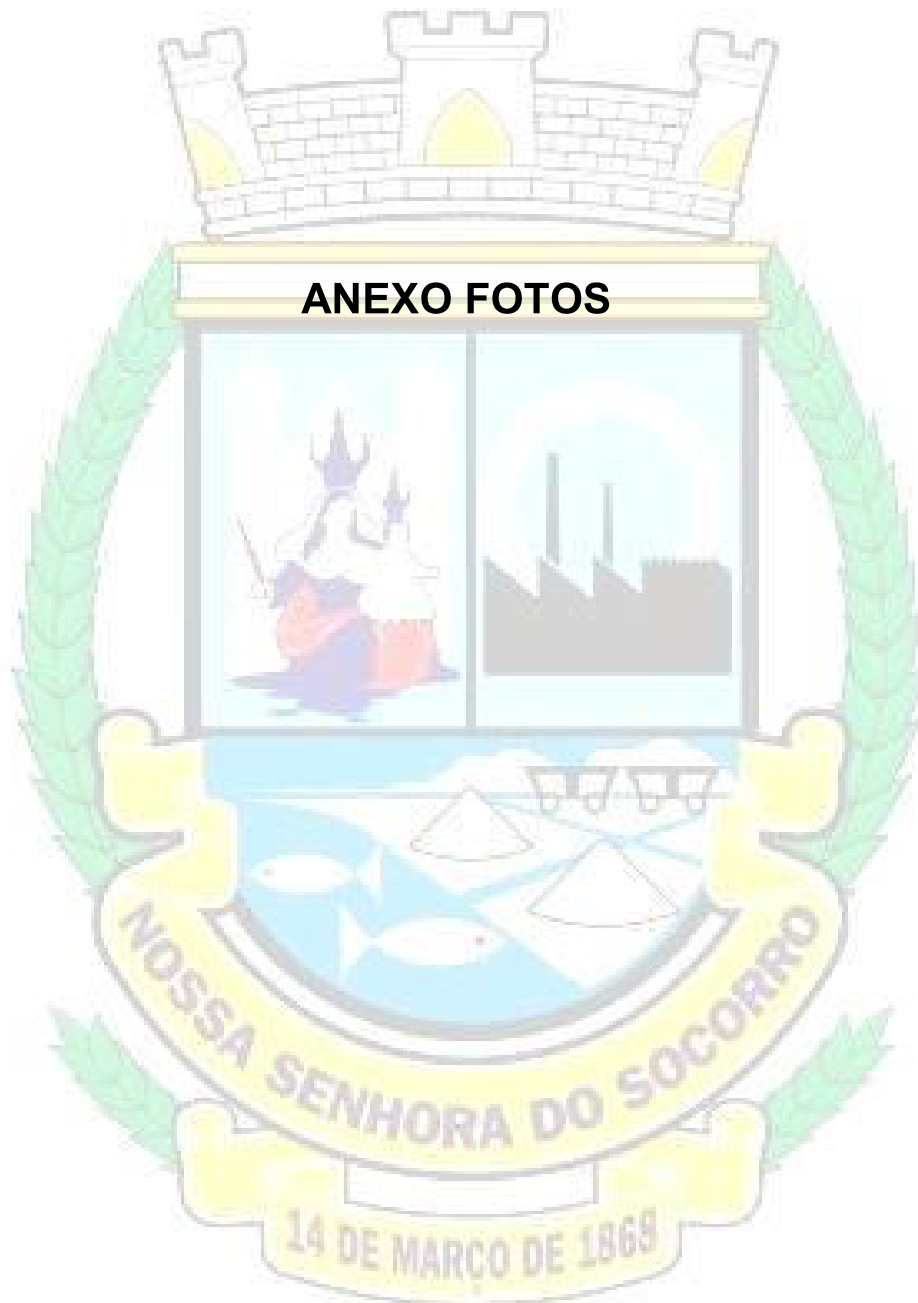

PREFEITURA MUNICIPAL DE NOSSA SENHORA DO SOCORRO

RELATÓRIO DE GESTÃO 2020



dgprevencao
Orlinha Do São Braz

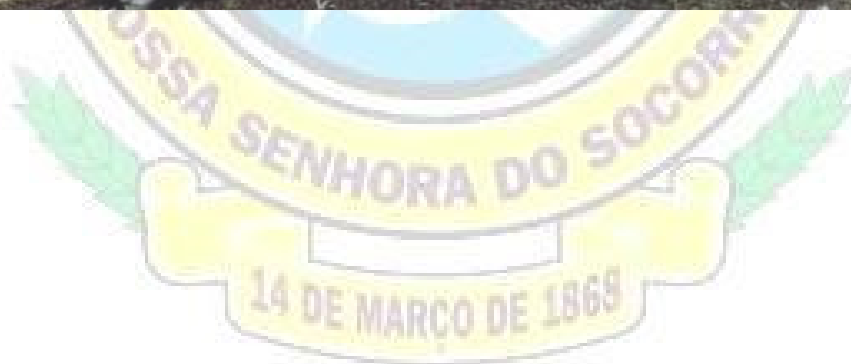

PREFEITURA MUNICIPAL DE NOSSA SENHORA DO SOCORRO

RELATÓRIO DE GESTÃO 2020



dgprevencao
Parque Dos Faróis

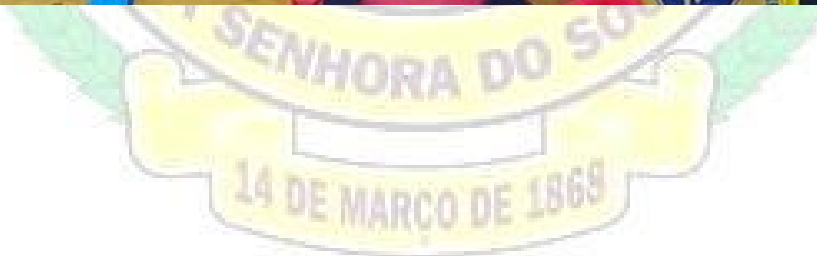

PREFEITURA MUNICIPAL DE NOSSA SENHORA DO SOCORRO

RELATÓRIO DE GESTÃO 2020



dgprevencao
Socorro, Sergipe, Brazil



PREFEITURA MUNICIPAL DE NOSSA SENHORA DO SOCORRO

RELATÓRIO DE GESTÃO 2020



PREFEITURA MUNICIPAL DE NOSSA SENHORA DO SOCORRO
RELATÓRIO DE GESTÃO 2020



RELATÓRIO ANUAL
SECRETARIA DE
COMUNICAÇÃO SOCIAL
2020

PREFEITURA MUNICIPAL DE NOSSA SENHORA DO SOCORRO

RELATÓRIO DE GESTÃO 2020

Inaldo Luis da Silva
Prefeito Municipal

Roberto Wagner Santos de Cruz
Vice-Prefeito Municipal

Luiz Carlos Ferreira
Secretário Municipal de Comunicação

Elizabeth Cristóvão dos Santos
Chefe de Gabinete

Aline Roberta Freitas Reis Almeida
Coordenadora

Bruna Evelyn Santos
Coordenadora

Ana Lúcia do Carmo
Coordenadora

Maria de Fátima
Assessor Técnico I

Luan Lúcio Barbosa França
Assessor Técnico I



PREFEITURA MUNICIPAL DE NOSSA SENHORA DO SOCORRO

RELATÓRIO DE GESTÃO 2020

I DADOS GERAIS DO ÓRGÃO GESTOR.....	03
II APRESENTAÇÃO.....	04
III INTRODUÇÃO.....	05
IV ATRIBUIÇÕES E RESULTADOS	07
V CONSIDERAÇÕES FINAIS.....	08
ANEXO – Registro fotográfico das ações	



PREFEITURA MUNICIPAL DE NOSSA SENHORA DO SOCORRO

RELATÓRIO DE GESTÃO 2020

I - DADOS GERAIS DO ÓRGÃO GESTOR

ÓRGÃO GESTOR

Secretaria Municipal de Comunicação Social

SECRETÁRIO MUNICIPAL DE COMUNICAÇÃO

Luiz Carlos Ferreira

CNPJ\ PREFEITURA MUNICIPAL DE NOSSA SENHORA DO SOCORRO

13.128.814/0001-58

NATUREZA JURÍDICA

Administração Pública Municipal

VINCULAÇÃO

Prefeitura Municipal de Nossa Senhora do Socorro

ENDEREÇO

Rua Antônio Valadão, s/n – Centro. CEP 49160-000

(79) 2107-7800



PREFEITURA MUNICIPAL DE NOSSA SENHORA DO SOCORRO

RELATÓRIO DE GESTÃO 2020

II- APRESENTAÇÃO

Este Relatório registra as ações e atividades desenvolvidas pela Secretaria Municipal de Comunicação Social – SECOM executadas no ano de 2020, trazendo informações e dados pertinentes, atendendo ao princípio da transparência dos atos da Administração Pública.

Nossa Secretaria tem a estrutura organizacional dividida em Secretário, Diretoria, Coordenadorias e Estágios. Nossa principal linha é informação e divulgação. Assim também como criação de peças ilustrativas para sites e redes sociais. Criação do Projeto Nossa TV, para criação e veiculação de vídeos institucionais mostrando as diversas ações promovidas pela Prefeitura de Nossa Senhora do Socorro. Também utilizamos da publicidade legal para os órgãos do município, através da agência de publicidade - Teaser Comunicação - contratada através do processo licitatório 001/2008.

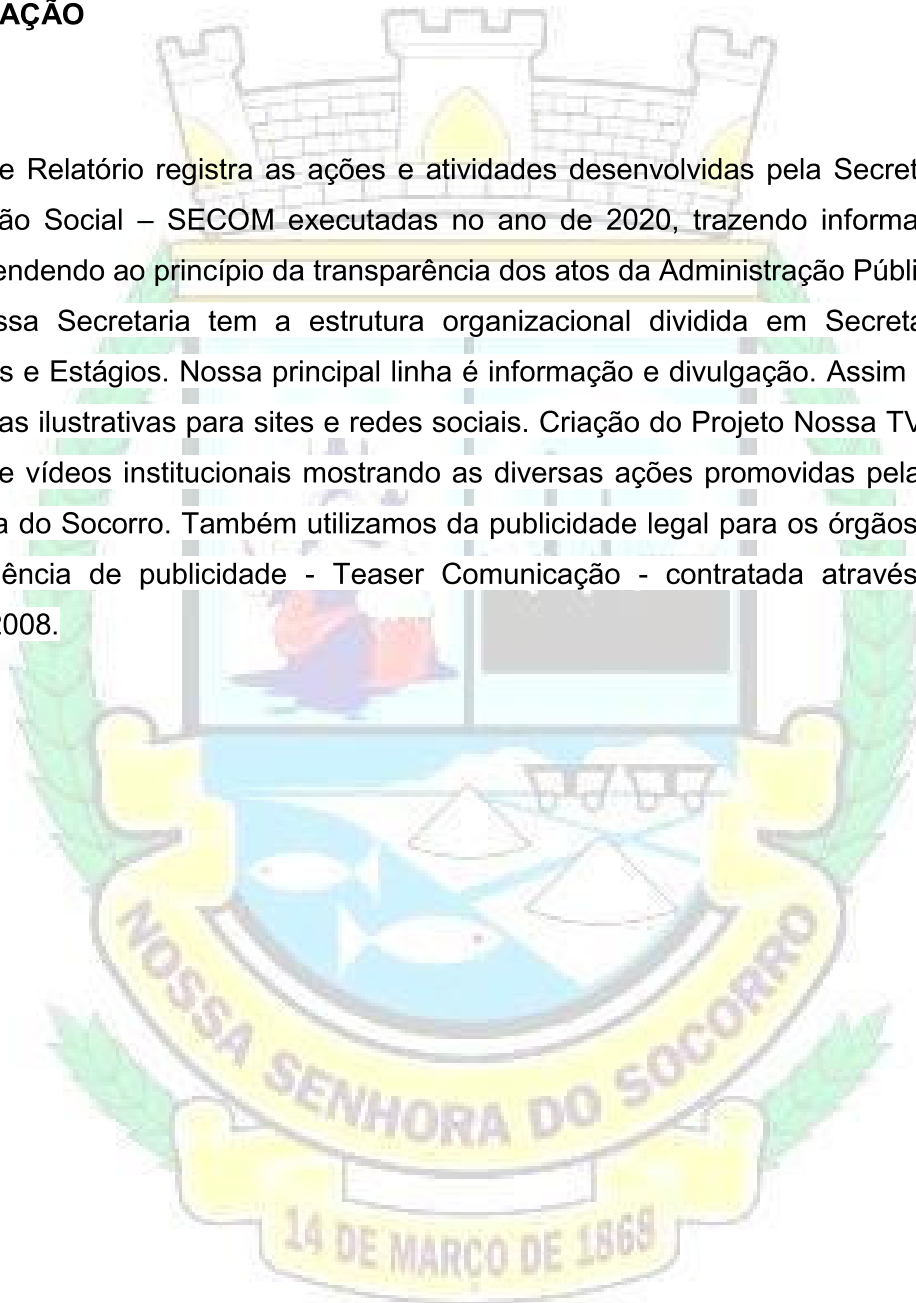

III - INTRODUÇÃO

PREFEITURA MUNICIPAL DE NOSSA SENHORA DO SOCORRO

RELATÓRIO DE GESTÃO 2020

Nossa Senhora do Socorro, é um [município brasileiro](#) do [estado de Sergipe](#), localizado na [região metropolitana de Aracaju](#), está a uma altitude de 36 metros, tem uma população de 160.827 habitantes, segundo CENSO IBGE 2010, com estimativa para 2021 de 181.503 habitantes, devido à expansão imobiliária registrada no município, nos últimos anos.

A Secretaria possui setores integrados e que solucionam em conjunto as demandas de comunicação. Que se divide em:

- Redação: produção de matérias jornalísticas e contato direto com a imprensa de toda região de Sergipe, estratégia de comunicação da Prefeitura de Socorro como um todo e em conjunto com as demais secretarias;

- Marketing: criação de peças institucionais para divulgação em redes sociais, acompanhamento das campanhas publicitárias produzidas pela Agência de Publicidade;

- Mídias Digitais: produção de conteúdo para as redes sociais e demais mídias online.

As referências normativas para a elaboração do Relatório de Gestão da Lei Complementar nº 919, de 30 de dezembro de 2011, na Seção V, do capítulo I, do título II, artigo 11 e 12.

Dentre as competências da Secretaria Municipal de Comunicação Social está em;

- Elaborar a proposta de política de comunicação social do Município, visando dar ampla e geral publicidade dos atos e ações públicas realizadas pelo Poder Público;

- Coordenar, supervisionar, executar e avaliar a política de comunicação social, por meio de planos e projetos;

- Produzir materiais informativos para a imprensa e à sociedade em observância aos princípios da publicidade, da transparência e da prestação de contas;

- Manter arquivo de documentos, matérias, reportagens e informes publicados na imprensa local e nacional, e em outros meios de comunicação social, e tudo o que for noticiado sobre o Governo Municipal;

- Manter página na internet com informações gerais sobre o Governo Municipal e seus projetos, ações e programas;

- Coordenar a publicidade institucional do Governo Municipal;

- Prestar assessoria na área de comunicação a todos os órgãos do Governo Municipal;

- Promover políticas públicas de comunicação que se insiram no processo de democratização da informação;

PREFEITURA MUNICIPAL DE NOSSA SENHORA DO SOCORRO

RELATÓRIO DE GESTÃO 2020

- Coordenar os processos de relações internacionais, na busca de intercâmbios, irmanamentos, investimentos e participação nas redes internacionais de cidades que ampliem o desenvolvimento turístico, cultural, social e econômico da cidade;
- Proceder ao acompanhamento dos projetos e atividades desenvolvidas pelas secretarias, através da realização de pesquisas qualitativas e da formulação de indicadores sociais;
- Acompanhar a agenda do Prefeito referente às visitas e eventos em que ocorra sua participação;
- Desenvolver, manter e coordenar rede de informação, cooperação e apoio entre as entidades públicas locais, estaduais, regionais e nacionais;
- Produzir notícias, pautar e agendar a imprensa em relação às matérias de interesse público relacionadas às atribuições da Prefeitura e do Município;
- Realizar a cobertura jornalística dos eventos oficiais e sociais da Prefeitura de Nossa Senhora do Socorro, incluindo assim todas as Secretarias da Gestão; exercer outras atividades correlatas com as suas atribuições.

Destarte o que preconiza a lei complementar nº 919/2011, a SECOM desenvolve seus trabalhos de forma a contribuir, da melhor maneira possível, com a administração Municipal sempre conduzindo suas ações de acordo com os princípios constitucionais da Moralidade, Impessoalidade, Publicidade e Legalidade.

Ressalta-se que a nossa intenção é contribuir, ao máximo, com a administração municipal e com as demais secretarias que compõem a estrutura administrativa, por isso nosso papel de informar toda a máquina pública.

IV - ATRIBUIÇÕES E RESULTADOS

A Secretaria de Comunicação Social tem por objetivo coordenar as equipes de jornalismo e designer gráfico, além de atuar junto aos veículos de comunicação do estado, apresentando as informações, ações, projetos e trabalhos desenvolvidos pela Prefeitura de Nossa Senhora do Socorro.

- a) Manutenção e alimentação diária do Site de Notícias www.ansocorro.se.gov.br;
- b) Rádio escuta diariamente das principais emissoras de rádio do Estado de Sergipe;
- c) Cobertura jornalística das ações da Prefeitura de Socorro;

PREFEITURA MUNICIPAL DE NOSSA SENHORA DO SOCORRO

RELATÓRIO DE GESTÃO 2020

- d) Criação de Briefing para Projetos da Agência vigente (Teaser) e Eventos Diversos;
- e) Divulgação dos eventos nas Redes Sociais, através de posts e Vídeos;
- f) Criação de artes e cards para Eventos da Prefeitura;
- g) Registro Fotográfico das ações envolvendo as Secretarias do Município;
- h) Filmagens dos Projetos da Prefeitura;
- i) Planilhamento para divulgação de carro de som;
- j) Planilhamento para criação de Spots para o carro de som;
- k) Planilhamento e controle do Som e microfone da Secretaria de Comunicação;
- l) Publicação Legal no veículo Jornal da Cidade (Editais, Notas e Banners);
- m) Inserção de Spots de diversos Projetos nas rádios Sergipanas;
 - a. Ex: (Xodó FM, Fan FM, Rádio Cultura, 103 FM, etc)
- n) Publicações de Vídeos de Diversos Projetos na TVs Sergipanas;
 - a. Ex: (TV Sergipe, TV Atalaia, Canção Nova, etc)
- o) Publicações de Banner Virtuais nos principais sites de notícias Sergipano;
 - a. Ex: (Infonet, JL Política, NE Notícias, Universo Político, Blog do Max)
- p) Criação de peças publicitárias e Divulgação para o Forró Siri;
- q) Transmissão ao vivo com apresentadores no evento do Forró Siri;
- r) Criação e Confecção de Banners para Eventos e Projetos das demais Secretarias;
- s) Criação e Confecção de Faixas para Eventos e Projetos das demais Secretarias;
- t) Criação e Confecção de Camisas para Eventos e Projetos das demais Secretarias;
- u) Criação e Confecção de Adesivos para Eventos e Projetos das demais Secretarias;
- v) Confecção de Placas e Fachadas de identidade visual para Órgãos da Prefeitura.

V - CONSIDERAÇÕES FINAIS

O Relatório Anual de Gestão tem a função de demonstrar quantitativamente e qualitativamente, as ações desenvolvidas pela Secretaria de Comunicação Social durante o ano. No entanto, fizemos inúmeras publicações nas redes sociais da prefeitura, enfatizando as ações feitas por cada secretaria no ano de 2020. Mas mesmo assim, os resultados apresentados, demonstram uma evolução nos serviços prestados à população.

Em 2020, podemos verificar o empenho da gestão em ampliar a oferta de serviços à população, seja através da divulgação no site da prefeitura, como nas redes sociais para a otimização das ações, avanço na divulgação das obras de construção e reforma, realização de

PREFEITURA MUNICIPAL DE NOSSA SENHORA DO SOCORRO

RELATÓRIO DE GESTÃO 2020

peças informativas e vídeos institucionais mostrando a captação de novos recursos para o município.

Para 2021, a proposta da Secretaria de Comunicação Social é continuar avançando na melhoria dos serviços prestados, como também na ampliação e implementação de novos serviços.



PREFEITURA MUNICIPAL DE NOSSA SENHORA DO SOCORRO RELATÓRIO DE GESTÃO 2020

ANEXO

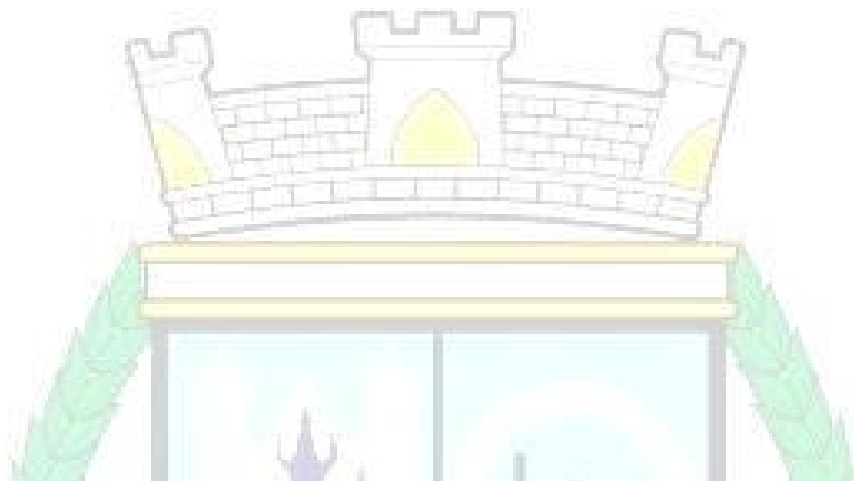

QUARTA-FEIRA, JANEIRO 27, 2021 E-SIC ACESSO À INFORMAÇÃO DADOS MUNICIPAIS CONTATO

PREFEITURA DE NOSSA SENHORA DO SOCORRO

Isenção do IPTU

A Prefeitura Notícias Serviços Cidadão Empreendedor Servidor Licitações Forró Siri VIGIÁGUA POS

Notícias

BOLETIM COVID-19 SOCORRO
EM 27/01/2021 | 07H:46

1200	1006	623	401
Marcos Freire II	João Alves	Fernando Couto	Paulo dos Passos
450	451	421	406
Marcos	Alves	Costa	Costa

Profissionais do SAU e SAMU de Socorro recebem a primeira dose

Boletim Coronavírus 26/01

https://portalsocorro.link3.com.br/boleto-para-pagamento-do-iptu-em-cota-unica-e-com-desconto-ja-esta-disponivel/

PREFEITURA MUNICIPAL DE NOSSA SENHORA DO SOCORRO

RELATÓRIO DE GESTÃO 2020



Merenda no Lar

**Entrega do Kit alimentação escolar
NOVA OPORTUNIDADE!**

- Dias 09 e 10 de Julho, local: Creche Mariana Martins (Conj. João Alves Filho), das 9h às 15h;
- Todos que comparecerem devem seguir as normas e orientações dadas pelas autoridades de saúde, entre elas o uso da máscara, a higienização das mãos e o distanciamento entre as pessoas;
- Levar documento de identidade.



PREFEITURA DE
NOSSA SENHORA DO
SOCORRO

14 DE MARÇO DE 1869

PREFEITURA MUNICIPAL DE NOSSA SENHORA DO SOCORRO

RELATÓRIO DE GESTÃO 2020

**LEI
ALDIR**

LEI ALDIR BLANC

LEI ALDIR BLANC

Google Meet

**REUNIÃO DO GRUPO DE TRABALHO COM ARTISTAS,
GESTORES E PROFISSIONAIS DA CULTURA
LEI ALDIR BLANC EM SOCORRO**

DATA: 28 DE JULHO HORÁRIO: 19h

<https://meet.google.com/prc-uiqj-fxn>

PREFEITURA MUNICIPAL DE NOSSA SENHORA DO SOCORRO

RELATÓRIO DE GESTÃO 2020

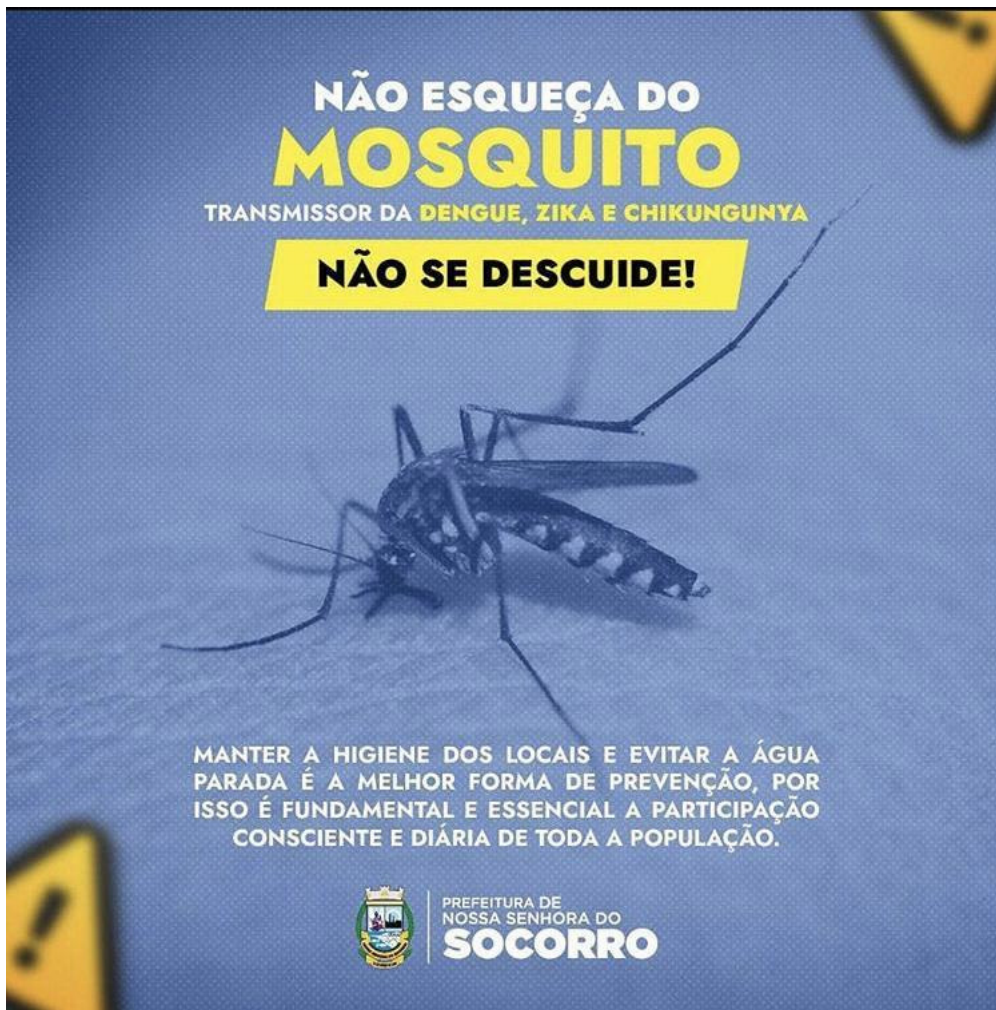

PREFEITURA MUNICIPAL DE NOSSA SENHORA DO SOCORRO

RELATÓRIO DE GESTÃO 2020

IPTU 2020
COTA ÚNICA E COM
DESCONTO ATÉ
31 DE MARÇO

VOCÊ CONTRIBUI, A CIDADE CRESCE!



PREFEITURA MUNICIPAL DE NOSSA SENHORA DO SOCORRO

RELATÓRIO DE GESTÃO 2020



SEMED
SECRETARIA MUNICIPAL
DE EDUCAÇÃO

SMAS
SECRETARIA MUNICIPAL DE
ASSISTÊNCIA SOCIAL

SMS
SECRETARIA MUNICIPAL
DE SAÚDE

**NOSSA SENHORA DO
SOCORRO**
TRABALHAR, ACOLHER E SERVIR



PREFEITURA MUNICIPAL DE NOSSA SENHORA DO SOCORRO

RELATÓRIO DE GESTÃO 2020



**COM TRABALHO, ESTAMOS CONSTRUINDO
UMA NOVA HISTÓRIA EM SOCORRO.**



PREFEITURA MUNICIPAL DE NOSSA SENHORA DO SOCORRO

RELATÓRIO DE GESTÃO 2020



PROJETO

Castro Alves

"A praça é do povo, como o céu é do condor."

15/02

Às 16h - Praça do Parque dos Faróis

PARCEIROS:

- 
- 
- 
- 

Nossa Senhora do SOCORRO
trabalhar. Atender. Servir.



PREFEITURA MUNICIPAL DE NOSSA SENHORA DO SOCORRO

RELATÓRIO DE GESTÃO 2020

9ª SEMANA MUNICIPAL DE CAPOEIRA DE NOSSA SENHORA DE SOCORRO

ENTRE OS DIAS
26 a 30 DE NOVEMBRO

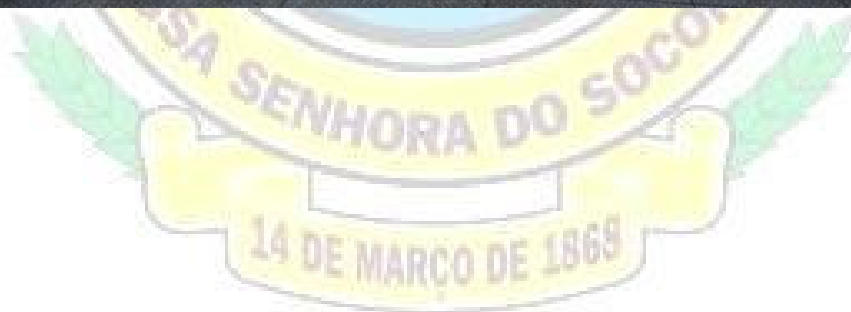

PREFEITURA MUNICIPAL DE NOSSA SENHORA DO SOCORRO

RELATÓRIO DE GESTÃO 2020



PREFEITURA MUNICIPAL DE NOSSA SENHORA DO SOCORRO

RELATÓRIO DE GESTÃO 2020



PREFEITURA MUNICIPAL DE NOSSA SENHORA DO SOCORRO

RELATÓRIO DE GESTÃO 2020



PREFEITURA MUNICIPAL DE NOSSA SENHORA DO SOCORRO

RELATÓRIO DE GESTÃO 2020



PREFEITURA MUNICIPAL DE NOSSA SENHORA DO SOCORRO

RELATÓRIO DE GESTÃO 2020

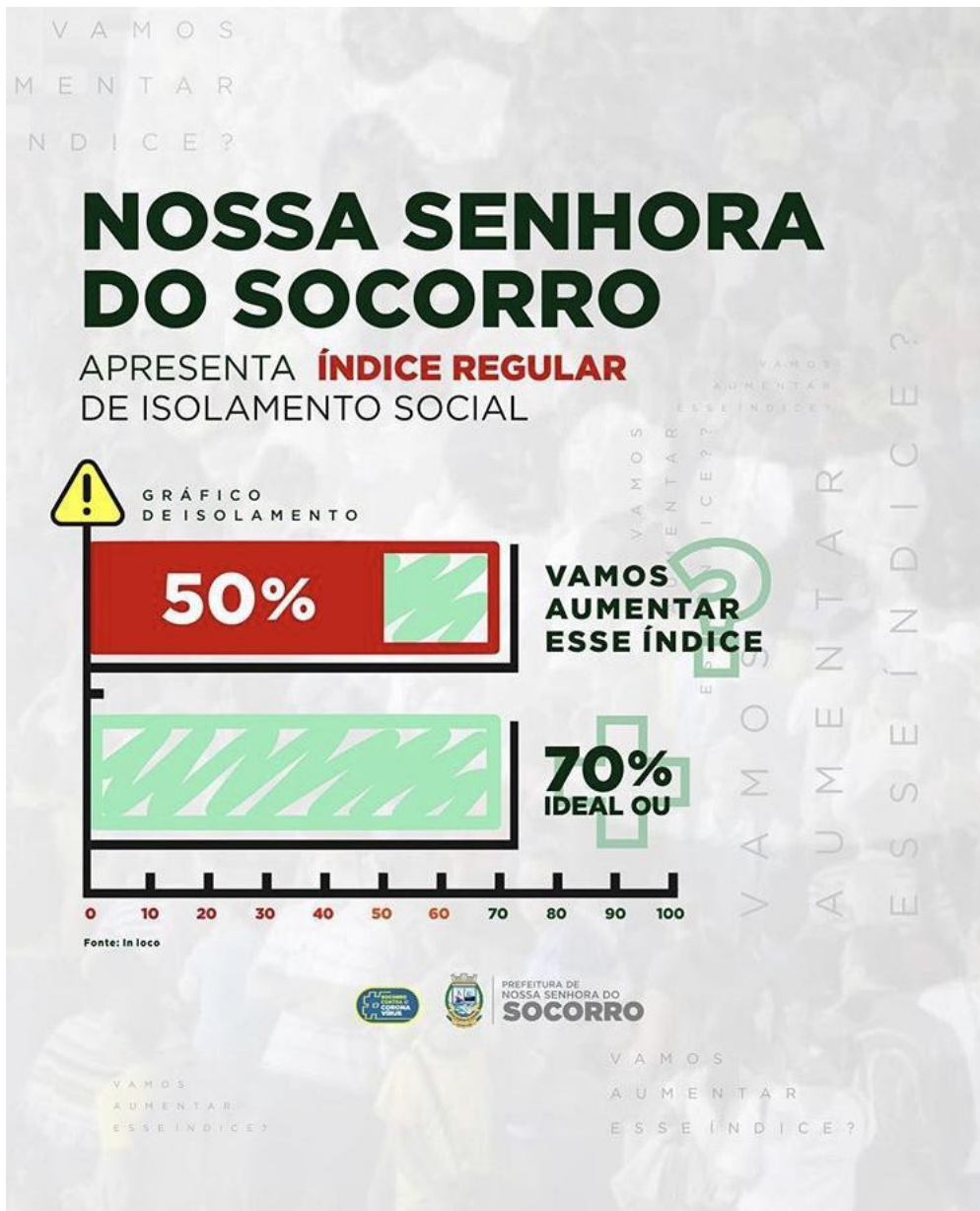

PREFEITURA MUNICIPAL DE NOSSA SENHORA DO SOCORRO

RELATÓRIO DE GESTÃO 2020

22ª ANIVERSÁRIO CAMPANHA NACIONAL DE VACINAÇÃO CONTRA A INFLUENZA de 23 de março a 22 de maio de 2020

DIA D
09 MAIO
MOBILIZAÇÃO NACIONAL

Fases da estratégia	Grupos prioritários	População alvo	Data para iniciar a vacinação por grupo
1ª fase	<ul style="list-style-type: none">Idosos (60 anos e mais) e trabalhadores da saúdeos idosos serão vacinados no domicílio	25.924.113	23/03
2ª fase	<ul style="list-style-type: none">Professores das escolas públicas e privadasProfissionais das forças de segurança e salvamentoPortadores de doenças crônicas não transmissíveis e outras condições clínicas especiais	13.961.858	16/04
3ª fase	<ul style="list-style-type: none">Crianças de 6 meses a menores de 6 anosGestantesPuérperasPovos indígenasAdolescentes e jovens de 12 a 21 anos sob medidas socioeducativasPopulação privada de liberdadeFuncionários do sistema prisionalAdultos de 55 a 59 anos de idade	27.785.253	09/05





PREFEITURA MUNICIPAL DE NOSSA SENHORA DO SOCORRO

RELATÓRIO DE GESTÃO 2020

SOCORRO CONTRA O CORONA VIRUS

QUAL É A DIFERENÇA?

DISTANCIAMENTO SOCIAL

Deve ser praticado por todos, expostos ao vírus ou não, evitando aperto de mãos, aglomerações, e manter sempre uma distância segura de outras pessoas e, mais importante, permanecer em casa se você estiver doente.

QUARENTENA

É imposta a pessoas para restringir o movimento daqueles que foram expostos a uma doença contagiosa. O objetivo é observar se essas pessoas ficarão doentes.

ISOLAMENTO

É para as pessoas que estão doentes e serve para manter os infectados, com diagnóstico de **COVID-19**, longe de quem está saudável. Essa medida visa conter a propagação do vírus.

Agora você já sabe distinguir uma coisa da outra, pratique o **DISTANCIAMENTO SOCIAL**, para não cair em **QUARENTENA** e acabar em **ISOLAMENTO**.

PREFEITURA MUNICIPAL DE NOSSA SENHORA DO SOCORRO
SMS SECRETARIA MUNICIPAL DE SAÚDE
SUS



PREFEITURA MUNICIPAL DE NOSSA SENHORA DO SOCORRO

RELATÓRIO DE GESTÃO 2020

MELHORIAS NA SAÚDE
CONSULTAS MÉDICAS NAS UNIDADES
BÁSICAS DE SAÚDE SÃO AMPLIADAS EM MAIS DE 200%
EM SOCORRO



PREFEITURA MUNICIPAL DE NOSSA SENHORA DO SOCORRO

RELATÓRIO DE GESTÃO 2020



GUARDA MUNICIPAL

PREFEITURA MUNICIPAL DE NOSSA SENHORA DO SOCORRO

RELATÓRIO DE GESTÃO 2020



Guarda Municipal de Nossa Senhora do Socorro - GMS

Relatório sobre ações do ano de 2020

Nossa Senhora do Socorro, 2021

PREFEITURA MUNICIPAL DE NOSSA SENHORA DO SOCORRO

RELATÓRIO DE GESTÃO 2020



No quarto ano de gestão e Comando da Guarda Municipal de Nossa Senhora do Socorro, todo o trabalho, a proposta de avançar e fortalecer a briosíssima GMS, visando sempre o crescimento da Instituição foram mantidas. Apesar de todas as dificuldades financeiras de todos os Municípios do Brasil, especialmente por conta do ano atípico (**pandemia**) foi de fundamental importância a manutenção do apoio, e do compromisso firmado pelo Prefeito Inaldo Luís, em melhorar a Guarda Municipal de Nossa Senhora do Socorro.

A partir deste relatório, destacamos algumas demandas, como por exemplo, aquisições e ações da Guarda Municipal no decorrer do ano de 2020.

Dando continuidade ao planejamento Institucional da Guarda Municipal, o atual Comando apresentou para o Gestor as prioridades para serem adquiridas, dentre as demandas apresentadas foram concretizadas as seguintes:

- Recebimento de 85 revólveres calibre .38 doados pela Polícia Militar de Sergipe (PM/SE)



(Entrega das armas doadas para a GMS – fevereiro 2020)

PREFEITURA MUNICIPAL DE NOSSA SENHORA DO SOCORRO

RELATÓRIO DE GESTÃO 2020

- Realização de 70 Exames psicotécnicos para renovação de Portes de armas

Valor investido: **R\$ 6.000,00**

- Recebimento de Viatura através da Secretaria de Assistência Social para atuar na Patrulha Maria da Penha - **1 Caminhonete (FORD Ranger)**

Outras grandes conquistas do atual Comando da Guarda Municipal são as doações de computadores:

- Através de doações do Tribunal de Justiça de Sergipe conseguimos:
- 5 Computadores

Ações diversas:

Durante o ano de 2020 por ser um ano atípico devido a Pandemia, a GMS esteve presente em poucos eventos extra Prefeitura. Alguns eventos realizados nas diversas comunidades do município, foram proibidos para evitar a propagação do Covid-19.

- **Realizamos ao longo do ano algumas ações e eventos;**



Evento realizado na Igreja Universal (UFP – Universal nas Forças Policiais)

Diversos GMS foram homenageados

PREFEITURA MUNICIPAL DE NOSSA SENHORA DO SOCORRO

RELATÓRIO DE GESTÃO 2020



Guardas receberam Diplomas de Destaques Operacionais concedidos pelo Comando da GMS



**Realizamos o sonho do pequeno Luiz Henrique – Criança fã e admiradora da GMS
(Equipes da GMS participaram da festa de aniversário da criança – Devidamente autorizada pelos Pais)**

Mesmo com a Pandemia a GMS realizou uma ação Social, onde Integrantes do **ROPE (Ronda Operacional)** arrecadaram alimentos que foram doados em algumas comunidades do nosso município.

PREFEITURA MUNICIPAL DE NOSSA SENHORA DO SOCORRO

RELATÓRIO DE GESTÃO 2020



Antes da Pandemia e das restrições e medidas preventivas o município realizou o Carnaval, onde participamos de diversos eventos em bairros e povoados da nossa cidade. Nestas oportunidades a GMS garantiu a segurança de todos os eventos promovidos e apoiados pela Prefeitura Municipal de Nossa Senhora do Socorro.



GMS atuando durante o carnaval

PREFEITURA MUNICIPAL DE NOSSA SENHORA DO SOCORRO

RELATÓRIO DE GESTÃO 2020

Após o carnaval o mundo literalmente “parou” devido a Pandemia causada pelo vírus da Covid-19, onde toda população mundial foi afetada e obrigada a adotar medidas de restrições e cuidados. Assim, foram estabelecidos diversos Decretos Estaduais e Municipais com determinações e protocolos, os quais foram fiscalizados e acompanhados pelos Órgãos de Saúde e pela Guarda Municipal para garantir os devidos cumprimentos dos mesmos.

Vamos destacar abaixo as principais ações realizadas pela GMS durante a Pandemia:



PREFEITURA MUNICIPAL DE NOSSA SENHORA DO SOCORRO

RELATÓRIO DE GESTÃO 2020



Durante o Pico da Pandemia fizemos um balanço das nossas ações e divulgamos para a sociedade, conforme imagens abaixo:



Durante o período de restrições o maior evento do município (Forró Siri) foi cancelado, apesar do cancelamento do evento intensificamos o Patrulhamento ostensivo e preventivo para garantir o cumprimento dos Decretos, especialmente que um dos Decretos proibiram acender fogueiras no período de junino po conta da pandemia.

PREFEITURA MUNICIPAL DE NOSSA SENHORA DO SOCORRO

RELATÓRIO DE GESTÃO 2020



Ainda sobre a Pandemia, conseguimos importantes doações de materiais de proteção individual para todos os guardiões, além de epis objetivando garantir a segurança nas atividades laborais.

Destacamos as seguintes:

Recebemos 2.500 pares de luvas, 2.850 máscaras e 119 unidades de álcool em gel (500 ml)

Materias doados pela Secretaria Nacional de Segurança Pública (SENASP)



PREFEITURA MUNICIPAL DE NOSSA SENHORA DO SOCORRO

RELATÓRIO DE GESTÃO 2020

Recebemos 1000 unidades de álcool 70% fruto da parceria do Grupo O Boticário e da União.Se



A Prefeitura recebeu doação de 20.000 máscaras da Empresa BIOTECH

5.000 máscaras foram destinadas para a GMS



No ano de 2020 também conseguimos uma importante conquista para todos os integrantes da corporação, foi sancionado em LEI Municipal (1410/2020), o Plano de Carreira da categoria.

PREFEITURA MUNICIPAL DE NOSSA SENHORA DO SOCORRO

RELATÓRIO DE GESTÃO 2020



Outro fato marcante no ano de 2020 foi a Implantação da Patrulha Maria da Penha, um Grupamento voltado para combater a Violência Doméstica no município, a PMP foi criada através de Convênio com o Tribunal de Justiça (TJ/SE) e em Parceria com a Secretaria de Assistência Social, também aprovada em Lei Municipal (1418/2020).



Ato de entrega da Viatura da Patrulha Maria da Penha

PREFEITURA MUNICIPAL DE NOSSA SENHORA DO SOCORRO

RELATÓRIO DE GESTÃO 2020

Além destas ações destacadas acima também realizamos:

APREENSÃO DE ARMAS DE FOGO



APREENSÃO DE SIMULACRO DE ARMA DE FOGO



AÇÃO CONJUNTA COM A SECRETARIA DE MEIO AMBIENTE PARA FISCALIZAR A CAPTURA ILEGAL DE CRUSTÁCEO NO PERÍODO DE DEFESO

PREFEITURA MUNICIPAL DE NOSSA SENHORA DO SOCORRO

RELATÓRIO DE GESTÃO 2020



AÇÃO PREVENTIVA EM PRAÇA PÚBLICA



RESGATE DE ANIMAIS

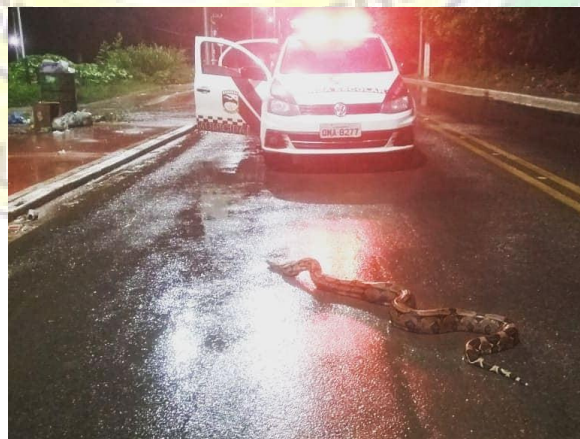

PREFEITURA MUNICIPAL DE NOSSA SENHORA DO SOCORRO

RELATÓRIO DE GESTÃO 2020



PREFEITURA MUNICIPAL DE NOSSA SENHORA DO SOCORRO

RELATÓRIO DE GESTÃO 2020



PRISÕES

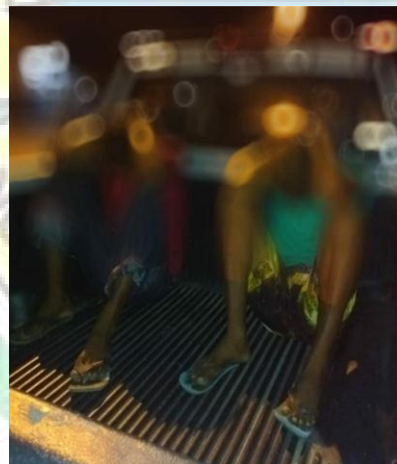

14 DE MARÇO DE 1869

PREFEITURA MUNICIPAL DE NOSSA SENHORA DO SOCORRO

RELATÓRIO DE GESTÃO 2020

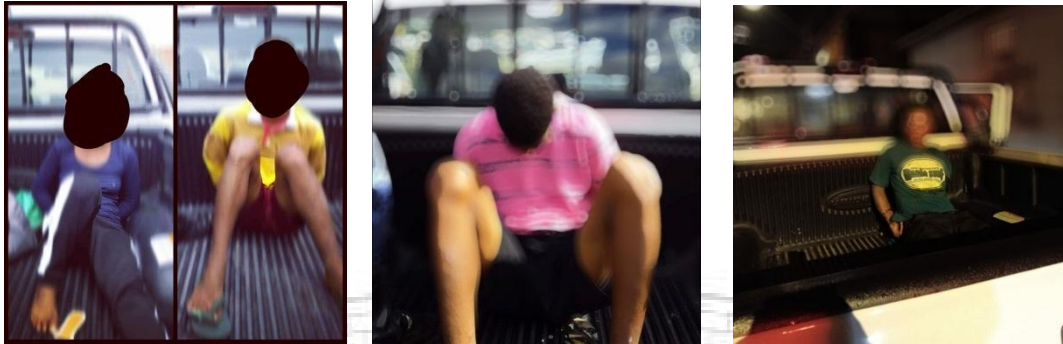

AÇÕES CONTRA A DEPREDAÇÃO DO PATRIMÔNIO PÚBLICO



Nestas ações as equipes flagraram os infratores depredando o patrimônio, em ambos os casos foram feitos os procedimentos legais e todos responderam pelos respectivos atos

PREFEITURA MUNICIPAL DE NOSSA SENHORA DO SOCORRO

RELATÓRIO DE GESTÃO 2020

AÇÕES QUE CULMINARAM EM EVITAR FURTOS EM APARELHOS PÚBLICOS

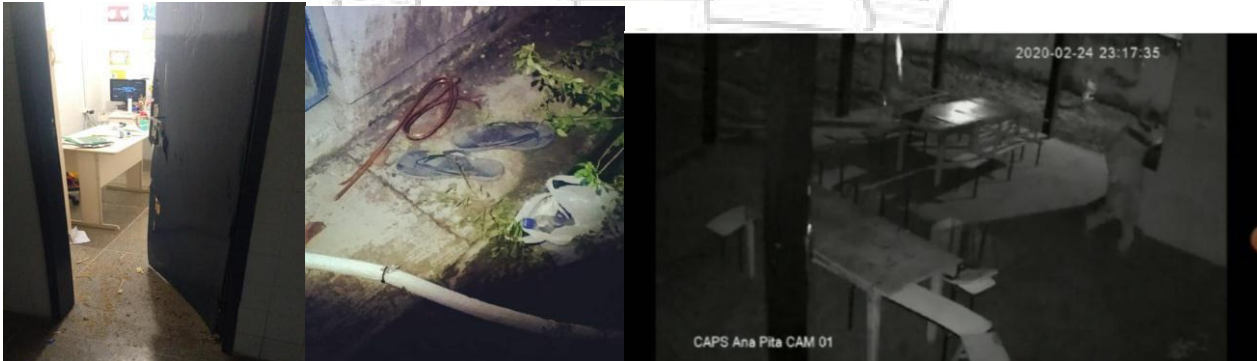

Furtos evitados devido ao sistema de videomonitoramento de Prédios públicos

Estes são monitorados 24h pela GMS

AÇÕES QUE EVITARAM QUE CIDADÃOS COMETESSEM SUÍCIDIO

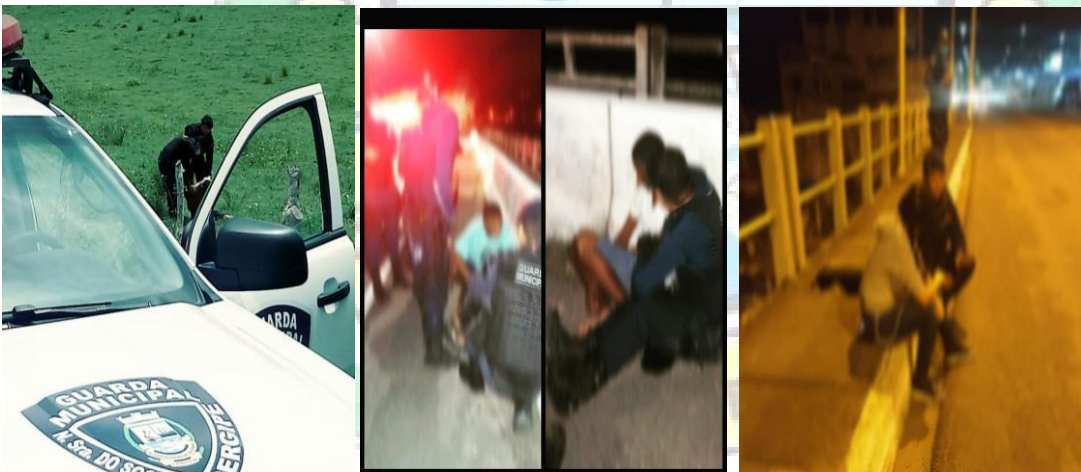

Nestas ações foi de suma importância o profissionalismo dos nosso guardiões em gerenciar as crises e evitar que cidadãos cometessem o suicídio, ocorrências que tiveram uma crescente durante a Pandemia.

APREENSÃO DE DROGAS

PREFEITURA MUNICIPAL DE NOSSA SENHORA DO SOCORRO RELATÓRIO DE GESTÃO 2020



APOIO NA MISSÃO DE ENTREGA DE KITS DE ALMINETOS PARA ALUNOS DA REDE MUNICIPAL



ELEIÇÕES 2020 – GMS GARANTIU A SEGURANÇA E A ORDEM DO PLEITO EM 24 LOCAIS DE VOTAÇÃO

PREFEITURA MUNICIPAL DE NOSSA SENHORA DO SOCORRO

RELATÓRIO DE GESTÃO 2020



OPERAÇÃO NATAL SEGURO



Gms atuou reforçando as rondas em áreas comerciais do município



PREFEITURA MUNICIPAL DE NOSSA SENHORA DO SOCORRO

RELATÓRIO DE GESTÃO 2020

Neste relatório mostramos as atividades, ações e os resultados alcançados no ano de 2020, dando continuidade ao planejamento do atual Comando e principalmente ao compromisso firmado pela Gestão do Prefeito Inaldo Luís. Mesmo num ano atípico por conta da Pandemia, a GMS continuou exercendo suas atividades laborais objetivando o cumprimento da maior missão da Instituição, proteger seu bem maior, o cidadão socorrense.



Nossa Senhora do Socorro, 22 de fevereiro de 2021

Jhonny David Santos Silva – GM
Assessor de Comunicação GMS

Evilásio Protásio da Silva – GMS
Comandante da Guarda Municipal
Decreto nº 15082

PREFEITURA MUNICIPAL DE NOSSA SENHORA DO SOCORRO

RELATÓRIO DE GESTÃO 2020

RELATÓRIO DE ATIVIDADES DA OUVIDORIA DA GUARDA MUNICIPAL DE NOSSA SENHORA DO SOCORRO/SE EXERCÍCIO 2020

MEMBROS DA OUVIDORIA

MAXLENNE BARBOSA DE ALMEIDA
Ouvidora Geral

AMARILDO ROCHA SILVEIRA
Ouvidor

EDJANE FERREIRA NUNES
Ouvidora



PREFEITURA MUNICIPAL DE NOSSA SENHORA DO SOCORRO

RELATÓRIO DE GESTÃO 2020

NOSSA SENHORA DO SOCORRO/SE,
MARÇO DE 2021

SUMÁRIO

1. INTRODUÇÃO	155
2. APRESENTAÇÃO	156
2.1 Estrutura e organização	156
3. OBJETIVO, ATRIBUIÇÕES E RESULTADOS ALCANÇADOS	157
3.1 Objetivo da Ouvidoria da GMS	157
3.2 Atribuições da Ouvidoria da GMS.....	157
3.3 Resultados Alcançados pela Ouvidoria da GMS	159
4. CONSIDERAÇÕES FINAIS	160
5. ANEXOS	161

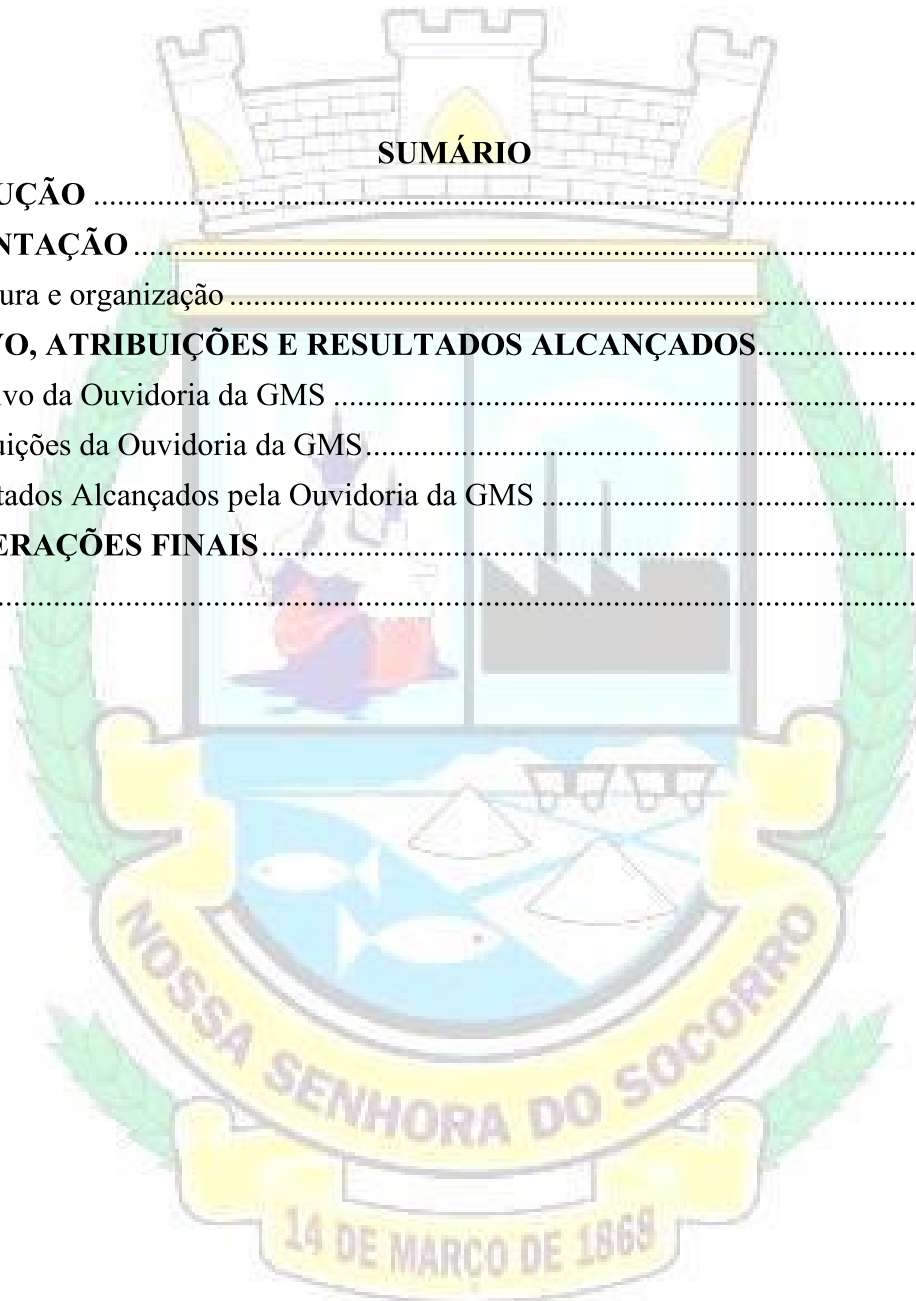

PREFEITURA MUNICIPAL DE NOSSA SENHORA DO SOCORRO

RELATÓRIO DE GESTÃO 2020

1. INTRODUÇÃO

O presente Relatório de Gestão tem por desígnio, positivar as principais realizações da Ouvidoria da Guarda Municipal de Nossa Senhora do Socorro nos meses de janeiro a dezembro de 2020, e fora elaborado pelo próprio órgão compilando e destacando as ações da Ouvidoria.

Nesse relatório, abrangendo os meses de janeiro a dezembro de 2020, destacamos que foram priorizadas ações que garantissem a eficiência e o pleno funcionamento da Ouvidoria, com foco nos estudos direcionados e estruturação do órgão através de requisição, via ofício, aos setores competentes par fornecer os insumos necessários às demandas da Ouvidoria. Outro ponto bastante relevante foram as limitações causadas pelo efeito da pandemia do Corona Vírus, restringindo algumas ações do órgão para a melhoria da instituição. No ano de 2020, foi a boa relação mantida com o Executivo municipal e com a Corregedoria da GMS, e também com algumas secretarias da atual gestão (Sec. Administração, Sec. de Controle Interno), buscando de forma conjunta e respeitosa, fosse através da formalidade (ofícios), quanto da informalidade (visitas), solucionar demandas necessárias e imprescindíveis para a manutenção e o bom funcionamento do setor, um bom exemplo desta relação foi a entrega um computador completo para o órgão, que constará nos anexos.

Estas ações são alguns exemplos de importantes iniciativas durante este período entre 02 de janeiro a 31 de dezembro de 2020.

Ratificamos no ensejo, o comprometimento de todos que fazem parte da Ouvidoria da GMS e que, sem sombra de dúvidas, são capazes de perfazer as demandas que ainda são entraves para um atendimento de excelência à população socorrense e aos próprios servidores da GMS.

PREFEITURA MUNICIPAL DE NOSSA SENHORA DO SOCORRO

RELATÓRIO DE GESTÃO 2020

2. APRESENTAÇÃO

Este relatório registra as ações e atividades desenvolvidas pela Ouvidoria da Guarda Municipal de Nossa Senhora do Socorro, executadas de janeiro a dezembro de 2020, atendendo ao princípio da transparência dos atos da Administração Pública e baseando-se nos seguintes princípios constitucionais: Legalidade, Imparcialidade, Legitimidade, Publicidade, Moralidade e Probidade. Cabe ressaltar que o ano de 2020 foi marcado por situações atípicas, como a pandemia causada pelo COVID-19 e consequentemente o Lockdown, que acabaram limitando a atuação da Ouvidoria da GMS no referente período.

Diante das respectivas atribuições da Ouvidoria da GMS, serão apresentados os resultados dos indicadores e metas traçadas dentro da estrutura do órgão.

2.1 Estrutura e organização

Por meio da Lei Nº 1064, de 25 de setembro de 2014 (Redação dada pela Lei complementar nº 118/2016), a estrutura hierárquica da Ouvidoria da Guarda Municipal de Nossa Senhora do Socorro se apresenta da seguinte maneira:

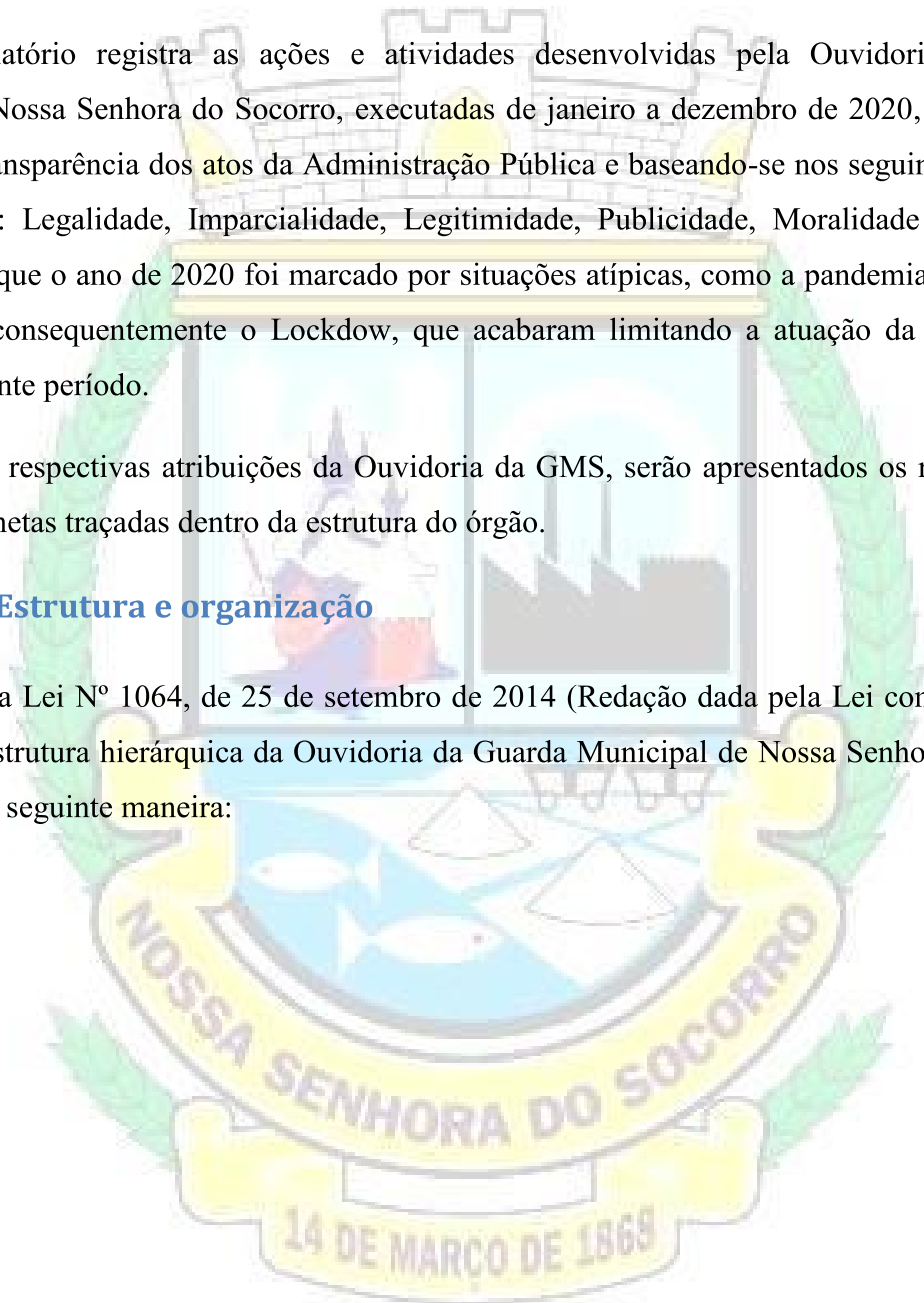

PREFEITURA MUNICIPAL DE NOSSA SENHORA DO SOCORRO

RELATÓRIO DE GESTÃO 2020

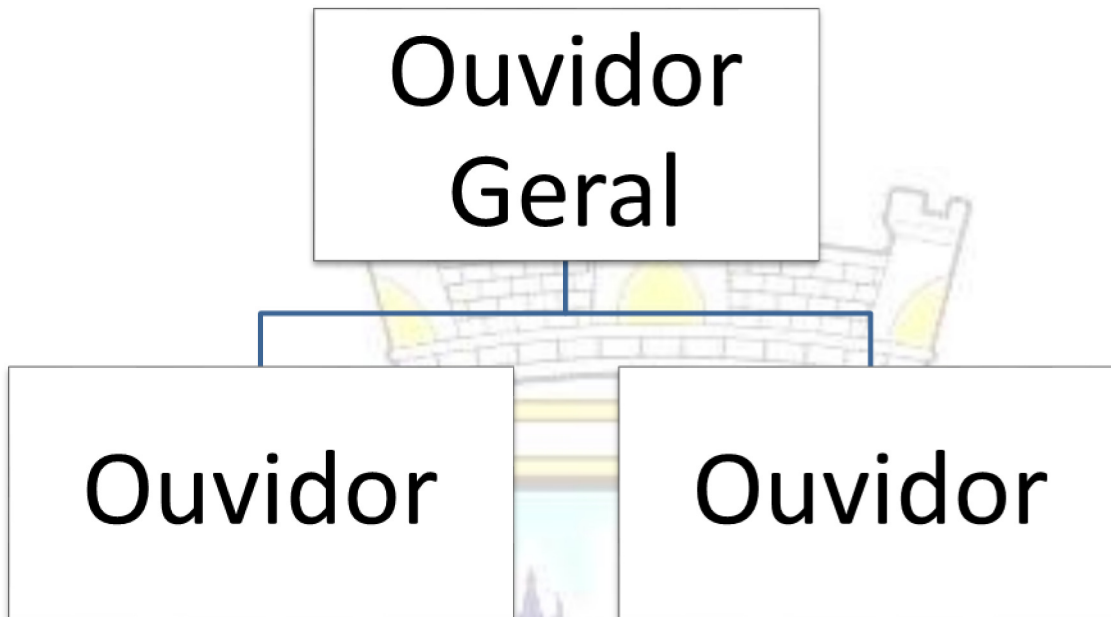

Estrutura hierárquica da Ouvidoria da GMS.

3. OBJETIVO, ATRIBUIÇÕES E RESULTADOS ALCANÇADOS

3.1 **Objetivo da Ouvidoria da GMS**

Atender e solucionar os problemas da população, buscando sempre oferecer a melhor resolução para cada caso ao atendimento, analisando todas as manifestações de forma criteriosa, encaminhando-as diretamente às áreas competentes e, através dessa interação, identificar os pontos que precisam ser melhorados nos setores, serviços e processos.

3.2 **Atribuições da Ouvidoria da GMS**

São atribuições da Ouvidoria da Guarda Municipal de Nossa Senhora do Socorro, órgão auxiliar, independente e permanente, à qual compete:

I- Receber, de qualquer cidadão munícipe:

PREFEITURA MUNICIPAL DE NOSSA SENHORA DO SOCORRO

RELATÓRIO DE GESTÃO 2020

- a) denúncias, reclamações e representações sobre atos considerados arbitrários, desonestos, indecorosos ou que violem os direitos humanos individuais e coletivos praticados por servidores da Guarda Municipal;
- b) sugestões sobre o funcionamento dos serviços dos órgãos da Guarda Municipal.

II - verificar a pertinência das denúncias, reclamações e representações, propondo aos órgãos competentes da Administração a instauração de sindicância, inquérito e outras medidas destinadas à apuração das responsabilidades administrativas.

III - propor ao Comando da Guarda Municipal e ao Prefeito:

- a) medidas que visem a resguardar a cidadania e a melhorar a segurança urbana;
- b) a adoção de providências que visem ao aperfeiçoamento dos serviços prestados à população pelos órgãos da Guarda Municipal;
- c) realização de pesquisas, seminários e cursos versando sobre assuntos de interesse da segurança pública e sobre temas ligados aos direitos humanos, divulgando os resultados desse evento;

IV - organizar e manter atualizado arquivo da documentação relativa às denúncias às reclamações, às representações e às sugestões recebidas

V - elaborar e publicar relatório de suas atividades, enviando antecipadamente cópias ao comando da Guarda Municipal e ao Prefeito Municipal;

VI - solicitar, fundamentadamente a qualquer órgão do Poder Executivo Municipal, informações, certidões, cópias de documentos ou volume de autos relacionados com investigações que estejam em curso no âmbito da Corregedoria da Guarda Municipal;

VII – dar conhecimento das denúncias, reclamações e representações recebidas ao comando da Guarda Municipal e ao Prefeito, bem como à corregedoria criada por esta lei.

VIII - fiscalizar, investigar e auditar as atividades dos órgãos da Guarda Municipal, inclusive da Corregedoria.

PREFEITURA MUNICIPAL DE NOSSA SENHORA DO SOCORRO

RELATÓRIO DE GESTÃO 2020



3.3 Resultados Alcançados pela Ouvidoria da GMS

DEMANDAS DO ANO DE 2020

■ Denúncias recebidas ■ Elogios ■ Desistência de formalização de denúncia ■ Solicitação de informação

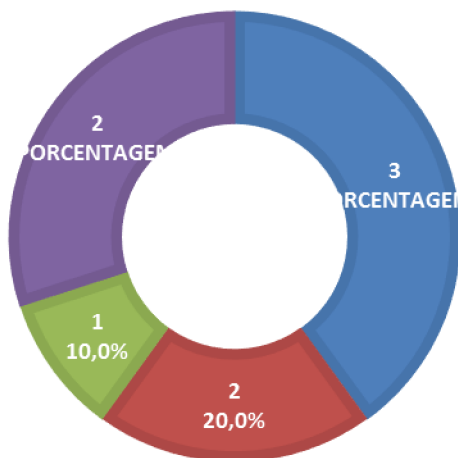

Demandas da Ouvidoria da GMS em 2020

PREFEITURA MUNICIPAL DE NOSSA SENHORA DO SOCORRO

RELATÓRIO DE GESTÃO 2020

O gráfico acima apresenta as demandas recebidas e ações realizadas pela Ouvidoria da GMS no ano de 2020. Em um total de 8 ocorrências, onde o número de reclamações atendidas pela Ouvidoria representa 40% das ocorrências, neste ano não foram realizadas visitas fiscalizatórias por conta da pandemia causada pelo Covid-19. Nota-se que o trabalho realizado pela Ouvidoria vem sendo reconhecido positivamente, tendo em vista que 20% das demandas recebidas pelo setor tratam-se de contatos cuja finalidade fora elogiar a instituição e a sua atuação.

4. CONSIDERAÇÕES FINAIS

Os elementos de análise utilizados no presente relatório, em cada detalhe apresentado, fazem parte de um todo consistente. Nosso objetivo foi mostrar a partir de um amplo espectro, detalhes da atuação da Ouvidoria da Guarda Municipal que ajude a identificar o trabalho realizado por esse setor em parceria com a Corregedoria da GMS.

Diante dos fatos descritos, se faz necessária a continuidade dos trabalhos no ano vigente, sobretudo nas demandas das quais não foi possível obter resoluções no ano anterior. Nós da Ouvidoria assumimos o compromisso de estreitar ainda mais os laços entre os diversos setores da administração municipal, sempre colocando como missão precípua atender aos anseios da população socorrense. A Ouvidoria da GMS conjuntamente com a Corregedoria da GMS tem como objetivo para o ano vigente desenvolver diversas atividades e parcerias com órgãos internos e externos para que venha ampliar a eficiência e a funcionalidade do órgão.

PREFEITURA MUNICIPAL DE NOSSA SENHORA DO SOCORRO

RELATÓRIO DE GESTÃO 2020

5. ANEXOS



Computador doado ao órgão.

PREFEITURA MUNICIPAL DE NOSSA SENHORA DO SOCORRO

RELATÓRIO DE GESTÃO 2020



Ouvidor GM Rocha.

RELATÓRIO DE ATIVIDADES DA CORREGEDORIA DA GUARDA MUNICIPAL DE NOSSA SENHORA DO SOCORRO/SE EXERCÍCIO 2020



MEMBROS DA CORREGEDORIA

PREFEITURA MUNICIPAL DE NOSSA SENHORA DO SOCORRO

RELATÓRIO DE GESTÃO 2020

FÁBIO RODRIGUES DOS SANTOS

Corregedor Geral

LEILDE DE JESUS SANTOS

Corregedora

PAULO DOS SANTOS DANTAS

Corregedor



SUMÁRIO

1. INTRODUÇÃO.....	3
--------------------	---

PREFEITURA MUNICIPAL DE NOSSA SENHORA DO SOCORRO

RELATÓRIO DE GESTÃO 2020

2. IDENTIFICAÇÃO.....	4
2. 1 Estrutura organizacional.....	4
3. DAS AÇÕES DA CORREGEDORIA.....	5
3. 1 Competência da Corregedoria da GMS.....	5
3. 2 Atividades Desenvolvidas.....	6
3. 3 Resumo da atividades.....	8
4. CONSIDERAÇÕES FINAIS.....	10
5. REFERÊNCIAS.....	10
6. ANEXOS.....	11



PREFEITURA MUNICIPAL DE NOSSA SENHORA DO SOCORRO

RELATÓRIO DE GESTÃO 2020

1. INTRODUÇÃO

O presente Relatório de Atividades tem por objetivo apresentar todas as ações efetivadas pela Corregedoria da Guarda Municipal de Nossa Senhora do Socorro/SE, nos meses de Janeiro a Dezembro de 2020, com o intuito de prestar contas dos trabalhos desenvolvidos e justificar o efetivo empregado no respectivo órgão.

Destacamos que continuamos priorizando ações que garantam o perfeito funcionamento da Corregedoria, visando primordialmente à garantia da dignidade da pessoa humana, a legalidade das ações desenvolvidas pelos integrantes da Guarda Municipal de Nossa Senhora do Socorro/SE, a impessoalidade, a moralidade e a eficiência.

Dentre outras, destacamos a divulgação do setor para a sociedade socorrensense (através de e-mail e telefone funcionais), como também para os próprios guardas municipais. Vale frisar a boa relação mantida durante ano de 2020, com o Executivo Municipal, com o Comando e a Ouvidoria da Guarda Municipal de Nossa Senhora do Socorro/SE, e também com algumas secretarias da atual gestão em particular a Secretaria de Administração, o Gabinete do Prefeito, a Procuradoria Geral do Município, e com a 3ª Promotoria de Justiça Criminal sediado nesta município, buscando de forma conjunta e respeitosa, através da formalidade (ofícios) ou mesmo da informalidade (visitas), solucionar demandas necessárias e imprescindíveis para a manutenção e o bom funcionamento do setor e da administração pública municipal em geral.

Cumprir registrar, que em virtude da ocorrência da Pandemia do Novo Coronavírus, agente etiológico da COVID – 19, os membros da Corregedoria da Guarda Municipal se adequaram as diretrizes impostas por meio de Decretos Governamentais, no que pese as medidas sanitárias a serem seguidas no enfrentamento, controle, contenção de risco, danos e agravos à saúde pública, com objetivo de evitar disseminação da doença no município de Nossa Senhora do Socorro/SE.

Por fim, gostaria de ressaltar o comprometimento de todos que fazem parte da Corregedoria da Guarda Municipal de Nossa Senhora do Socorro/SE, no atendimento das demandas, buscando a excelência na assistência conferida à população socorrensense e aos próprios integrantes da instituição. Assim, seguem detalhadas mais abaixo neste relatório as atividades desempenhadas pela Corregedoria durante o período especificado por cada um dos seus respectivos membros.

2. IDENTIFICAÇÃO

PREFEITURA MUNICIPAL DE NOSSA SENHORA DO SOCORRO

RELATÓRIO DE GESTÃO 2020

A Guarda Municipal de Nossa Senhora do Socorro/SE, foi criada através da Lei Municipal nº 792, de 20 de Julho de 2009, e visando atender aos requisitos legais impostos pela Lei nº 13.022, de 08 de Agosto de 2014 (Estatuto Geral das Guardas Municipais), em seu Capítulo VII, Artigos 13 e 14, bem como as exigências do artigo 6º da Lei nº 10.826, de 22 de Dezembro de 2003, alterado pela Lei nº 10.887, de 12 de maio de 2004, no tocante a autorização do porte de arma de fogo em serviço, para integrantes de guardas municipais, instituíram instrumentos de controle interno e externo, respectivamente Corregedoria e Ouvidoria, órgãos estes de caráter permanente regulados pela Lei Municipal nº 1.064, de 25 de Setembro de 2014.

2.1. ESTRUTURA E ORGANIZAÇÃO

A estrutura e organização da Corregedoria da Guarda Municipal de Nossa Senhora do Socorro/SE é apresentada no Capítulo II em seu Art. 6º, da Lei Municipal nº 1.064, de 25 de Setembro de 2014 (Redação dada pela Lei Municipal nº 1.182/2016), se dispõe da seguinte maneira:

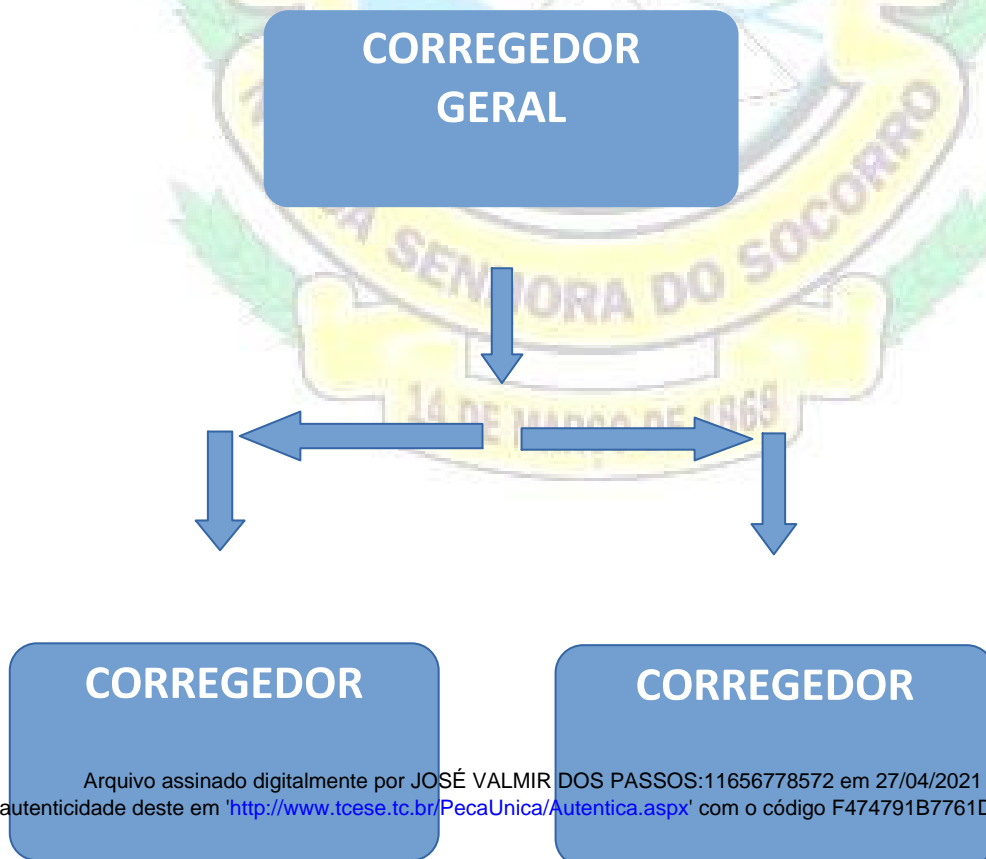

PREFEITURA MUNICIPAL DE NOSSA SENHORA DO SOCORRO

RELATÓRIO DE GESTÃO 2020

É importante observar neste tópico que, em casos específicos, a fim de garantir a segurança jurídica, bem como os princípios da eficiência, da ampla defesa e do contraditório, assim como o devido processo legal, o interesse público e a celeridade nas apurações desempenhadas pela Corregedoria, por vezes, se faz necessário, a substituição de um dos membros, em virtude de arguição de impedimento ou suspeição de parcialidade em procedimento específico, conforme disciplina o Artigo 46 da Lei Municipal nº 1077, de 29 de Dezembro de 2014, por um membro temporário integrante de comissão processante designado pelo Comandante da Guarda Municipal de Nossa Senhora do Socorro/SE, que auxilie no término do processo em particular.

3. DAS AÇÕES DA CORREGEDORIA

A Corregedoria da Guarda Municipal de Nossa Senhora do Socorro/SE, sabedora da sua importância para o desenvolvimento e o aperfeiçoamento das atividades da instituição como um todo, busca sempre aprimorar-se no intuito de garantir a excelência na prestação de serviços à comunidade socorrense.

3.1. COMPETÊNCIAS DA CORREGEDORIA

São competências da Corregedoria da Guarda Municipal de Nossa Senhora do Socorro/SE, conforme o estabelecido na Lei Municipal nº 1064, de 25 de setembro de 2014, em seus artigos 6º e 7º, a seguir:

I - Apurar as infrações previstas no Regulamento Disciplinar atribuídas aos integrantes da Guarda Municipal;

PREFEITURA MUNICIPAL DE NOSSA SENHORA DO SOCORRO

RELATÓRIO DE GESTÃO 2020

II - Realizar visitas de inspeção e correção ordinárias e extraordinárias em qualquer unidade ou órgão da Guarda Municipal, podendo sugerir medidas necessárias ou recomendáveis para a racionalização e a melhor eficiência dos serviços;

III - Apreciar as representações que lhe forem dirigidas relativamente à atuação irregular dos integrantes da Guarda Municipal.

IV - providenciar para que simultaneamente, se instaure o inquérito policial, quando ao servidor integrante do Quadro da Guarda Municipal se imputar ato criminoso definido como tal pela lei penal.

V - determinar o atendimento, no prazo de 03 (três) dias, em caráter preferencial e de urgência, dos pedidos dos integrantes da Direção da Guarda Municipal, referentes a informações, certidões, cópias de documentos ou volumes de autos de processos que forem necessários, relacionados a processos administrativos disciplinares em curso;

VI - requisitar a realização de diligências, exames, pareceres técnicos e informações indispensáveis ao bom desempenho de sua função.

Compete também à Corregedoria:

I - Assistir ao Comandante da Guarda Municipal nos assuntos disciplinares;

II - Manifestar-se sobre assuntos de natureza disciplinar que devam ser submetido apreciação do Diretor da Guarda Municipal;

III - Apreciar as representações que lhe forem dirigidas e responder consultas formuladas pelos órgãos da Administração Pública sobre assuntos de sua competência;

IV - Remeter relatório circunstanciado ao Comandante da Guarda Municipal, do ofício ou a requerimento, sobre a atuação pessoal e funcional dos integrantes da Guarda Municipal e tratando-se de servidor em estágio probatório, propor, se for o caso, a instauração de procedimento administrativo para exoneração ou demissão.

3.2. ATIVIDADES DESENVOLVIDAS

Ao iniciarmos os trabalhos do ano de 2020, demos continuidade às atividades relativas aos procedimentos iniciados no ano de 2019, os quais foram concluídos no curso do ano de 2020, conforme enumeração a seguir:

PREFEITURA MUNICIPAL DE NOSSA SENHORA DO SOCORRO

RELATÓRIO DE GESTÃO 2020

- Processo Administrativo Disciplinar 001/2019, instaurado pela Portaria nº 029, de 03 de setembro de 2019;
- Processo Administrativo Disciplinar 002/2019, instaurado mediante a Portaria nº 030, de 23 de setembro de 2019;
- ❖ **Foram abertas 7 (sete) Sindicâncias no anos de 2020 sendo 6 seis concluídas e 1 (uma) encontra-se em andamento, e um procedimento de investigação preliminar este por sua vez concluído, a saber:**
 - Sindicância 001/2020, instaurada através da Portaria nº 031, de 21 de janeiro de 2020 – concluída;
 - Sindicância 002/2020, instaurada pela Portaria nº 032, de 13 de fevereiro de 2020 – concluída;
 - Sindicância 003/2020, instaurada pela Portaria nº 033, de 13 de março de 2020 – concluída;
 - Sindicância 004/2019, instaurada através da Portaria nº 028, de 15 de julho de 2019 – concluída;
 - Sindicância 004/2020, instaurada pela Portaria nº 034, de 16 de abril de 2020 – concluída;
 - Sindicância 005/2020, instaurada através da Portaria nº 035, de 21 de maio de 2020 – concluída;
 - Sindicância 006/2020, instaurada pela Portaria nº 039, de 31 de agosto de 2020 – concluída;

PREFEITURA MUNICIPAL DE NOSSA SENHORA DO SOCORRO

RELATÓRIO DE GESTÃO 2020

- Sindicância
007/2020, instaurada através da Portaria nº 041, de 09 de dezembro de 2020 – em andamento;
- Procediment
o de Investigação Preliminar, instaurado mediante a Portaria nº 038, de 24 de agosto de 2020 –
conclusa.
- ❖ **Foram**
abertos 03 (três) Processos Administrativos Disciplinares, estes encontra-se em
andamento, a saber:
- Processo
Administrativo Disciplinar 001/2020, instaurado através da Portaria nº 036, de 15 de julho de
2020;
- Processo
Administrativo Disciplinar 002/2020, instaurado através da Portaria nº 037, de 30 de julho de
2020;
- Processo
Administrativo Disciplinar 003/2020, instaurado através da Portaria nº 040, de 25 de setembro
de 2020.

Durante o período de Janeiro à Dezembro de 2020, além das atividades já mencionadas, foi expedimos 210 Ofícios, destinados aos interessados nos procedimentos apuratórios, bem como para setores e órgãos da própria instituição, a exemplo da Ouvidoria e do Comando, como para órgãos da administração pública municipal em geral, além de ofícios para órgãos externos à administração do município quando necessário para elaboração e desenvolvimento das atividades do órgão. Na oportunidade informamos que neste período foram expedidas, 20 Portarias relativas a atos processuais designando instauração e prorrogação de processos.

3.3. RESUMO DAS ATIVIDADES

PREFEITURA MUNICIPAL DE NOSSA SENHORA DO SOCORRO

RELATÓRIO DE GESTÃO 2020

DEMONSTRATIVO DE ATIVIDADE CORRECIONAL ANO DE 2020

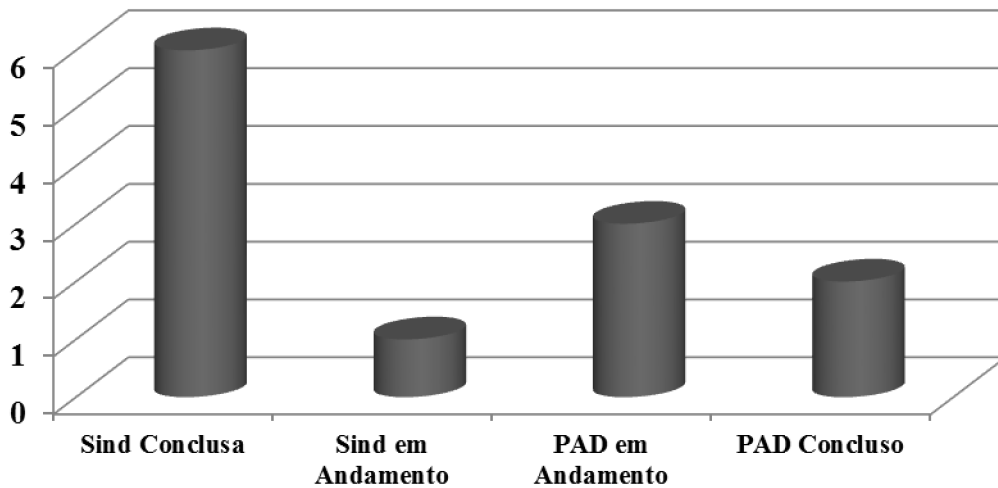

RESULTADOS DA APURAÇÃO DOS PROCEDIMENTOS CONCLUSOS NO ANO DE 2020

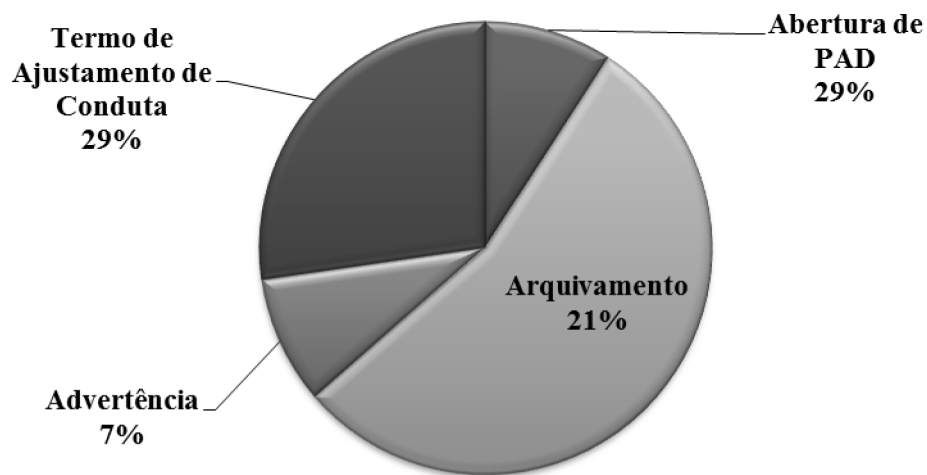

PREFEITURA MUNICIPAL DE NOSSA SENHORA DO SOCORRO

RELATÓRIO DE GESTÃO 2020

DEMONSTRATIVO DE CONCLUSÃO DOS PROCEDIMENTOS NO ANO DE 2020 E OS ANOS DE INSTAURAÇÃO

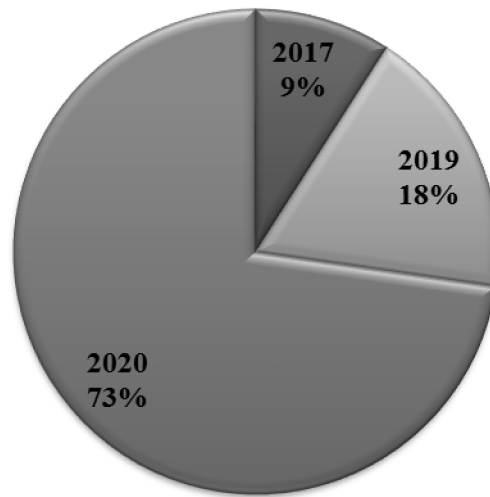

4. CONSIDERAÇÕES FINAIS

Diante dos fatos descritos, os membros da Corregedoria conjuntamente com os membros da Ouvidoria e o Comando da Guarda Municipal têm como objetivo desenvolver ao longo do ano de 2021 diversas atividades, a exemplo de cursos e palestras com os membros da Guarda Municipal, ações que não foram possíveis de realizar ao longo do ano de 2020, em virtude da Pandemia do Novo Coronavírus – COVID - 19. Tais atos têm o desígnio de esclarecer o sentido e a importância dos órgãos de controle para o aperfeiçoamento das atividades de segurança pública desenvolvidas pela GMS. Além de buscar realizar novas visitas a instituições como a Guarda Municipal de Aracaju, Ministério Público, e a entidades da sociedade civil organizada, tais ações serão realizadas sempre respeitando as medidas de distanciamento social, com vistas a não propagação do Novo Coronavírus agente etiológico da COVID- 19.

5. REFERÊNCIAS

PREFEITURA MUNICIPAL DE NOSSA SENHORA DO SOCORRO

RELATÓRIO DE GESTÃO 2020

BRASIL. Constituição (1988). Constituição da República Federativa do Brasil.

BRASIL. Lei Federal 13.022, de 08 de agosto de 2014.

BRASIL. Lei Federal nº 13.060, de 22 de dezembro de 2014.

NOSSA SENHORA DO SOCORRO. Lei Municipal nº 792, de julho de 2009.

NOSSA SENHORA DO SOCORRO. Lei Municipal nº 1077, de 29 de dezembro de 2014.

NOSSA SENHORA DO SOCORRO. Lei Municipal nº 1064, de 25 de Setembro de 2014.

NOSSA SENHORA DO SOCORRO. Lei Municipal nº 1080, de 29 de dezembro de 2014.

NOSSA SENHORA DO SOCORRO. Decreto Municipal nº 19.935, de 30 de março de 2020.

6. ANEXOS



PREFEITURA MUNICIPAL DE NOSSA SENHORA DO SOCORRO

RELATÓRIO DE GESTÃO 2020



Foto: 02 - Membros da Corregedoria da Guarda Municipal



Foto: 02 – Análise de Procedimentos Administrativo Disciplinar

PREFEITURA MUNICIPAL DE NOSSA SENHORA DO SOCORRO

RELATÓRIO DE GESTÃO 2020



PREFEITURA MUNICIPAL DE NOSSA SENHORA DO SOCORRO

RELATÓRIO DE GESTÃO 2020

SECRETARIA MUNICIPAL DE INDÚSTRIA E COMÉRCIO



PREFEITURA MUNICIPAL DE NOSSA SENHORA DO SOCORRO

RELATÓRIO DE GESTÃO 2020



PREFEITURA MUNICIPAL DE NOSSA SENHORA DO SOCORRO/SE
SECRETARIA DE INDÚSTRIA E COMÉRCIO



RELATÓRIO DE GESTÃO 2020

NOSSA SENHORA DO SOCORRO

14 DE MARÇO DE 1869

PREFEITURA MUNICIPAL DE NOSSA SENHORA DO SOCORRO

RELATÓRIO DE GESTÃO 2020

SECRETÁRIO: LUIZ CARLOS MONTEIRO NASCIMENTO

CHEFE DE GABINETE: MARCELA LIMA BARRETTO

- ESTRATÉGIAS E AÇÕES EFETIVADAS:

- Visitamos junto ao Prefeito Padre Inaldo, diversas fábricas e mediamos uma aproximação com a gestão e o setor Industrial.

Biotech

Yazaki

Swat painéis Solares

Beviláqua Distribuidora

Flits Alimentos

TOK Cosméticos

Prosigns comunicação visual

- Mediamos doações de materiais essenciais para atender as secretarias da saúde e assistência social, itens como:

Máscaras descartáveis

Alcool gel

Sabonetes líquidos

Aventais

- Mediamos junto a Empresa Yazaki, a doação de materiais hospitalares, para o Hospital Regional José Franco, itens:

PREFEITURA MUNICIPAL DE NOSSA SENHORA DO SOCORRO

RELATÓRIO DE GESTÃO 2020

Camas tubulares

Mobiliário hospitalar

- Estivemos com o Secretário Estadual da Seinfra, Ubirajara, com o Presidente da Codise, José Matos, definimos estratégias para ações conjuntas em pontos críticos do Distrito Industrial. Contatamos o secretário estadual da Fazenda, Marcos Queiros, onde nos reuniremos em busca de recursos para compra de material asfáltico;



Imagens: Matos, Luiz Carlos e Ubirajara

- Articulamos para que a Secretaria de Obra alterasse completamente a rotina da coleta de lixo do Distrito Industrial de modo a atender a demanda dos industriais. Em ação conjunta com a secretaria do meio ambiente, será afixado placas de proibição de descarte em vários pontos;
- Será realizada “operação” tapa buraco na Av perimetral A;

PREFEITURA MUNICIPAL DE NOSSA SENHORA DO SOCORRO

RELATÓRIO DE GESTÃO 2020



- Encaminhamos a Codise 6 (seis) requerimentos de intenção de novas áreas industriais, totalizando 35 mil m² com potencial de gerar mais de 1500 empregos diretos;



Imagens: Luiz, Luiz Carlos, Matos e investidores

- Firmamos parceria com a Guarda Municipal onde garantimos uma patrulha exclusiva para atender o perímetro do Distrito Industrial e com a participação dos

PREFEITURA MUNICIPAL DE NOSSA SENHORA DO SOCORRO

RELATÓRIO DE GESTÃO 2020

industriais definimos estratégias, horários e comunicação para operacionalização deste reforço na segurança pública local atendendo uma cobrança antiga dos empreendedores do distrito;



Imagens: Guarda Municipal

- Visitamos várias Indústrias e o Comércio com o objetivo de apoiar e levantar suas necessidades.



PREFEITURA MUNICIPAL DE NOSSA SENHORA DO SOCORRO

RELATÓRIO DE GESTÃO 2020

Imagens: Serra Azul

- REUNIÃO COM SERVIDORES:

- Apresentação:
 - Planejamento do 2º semestre;
 - Novas Diretrizes da Secretaria de Indústria e Comércio.

- REUNIÕES SECRETARIA:

- Empresários Carlos Araújo (RS), empresa de reciclagem plástica;
- Empresária Ana Maria e Sub Comandante Renilton, apresentação monitoramento comércio e setor industrial;
- Atendimento Gerência Comercial Sicredi, parceria e intenção de instalação em Socorro;
- Atendimento Vereador Elmo Paixão e ações de empreendedorismo;
- Reunião com a Pré Candidata Fernanda Estevez e Roberta Venâncio, retomada feirinha do Ipê e empreendedorismo;
- Reunião Ex Secretário Natan Reis e empresários do seguimento de startup para o Município;
- Reunião com o Vereador Eliel Felipe, tratando sobre os pontos de taxi no DIS;
- Reunião com o pré candidato Jeferson do PSL, apresentando projetos envolvendo o setor industrial;
- Reunião Empresária Ana Maria e o Secretário David Lopes, projetos integrados;
- Reunião com o Vereador Robson e o Empresário Antônio, Empresa de esquadria no DIS.
- Reunião com o vereador Eliel Felipe e o Sr Everton, da Distribuidora Viera.

- REUNIÕES EXTERNAS

- Reunião com o Superintendente do Shopping Premio Lula Duarte, reabertura do Shopping;
- Reunião com a Diretoria Sergipe Web, Pedro e Anderson Seabra, inauguração loja física;
- Reunião com o Presidente da Codise e diretoria, requerimentos de novas empresas;

PREFEITURA MUNICIPAL DE NOSSA SENHORA DO SOCORRO

RELATÓRIO DE GESTÃO 2020

- Reunião com Energisa, acompanhando o Prefeito, pauta Serra Azul;
- Reunião com o Presidente da Codise e o Secretário da Seinfra do Estado Ubirajara, infraestrutura do DIS;
- Reunião o Diretor Franco do Instituto Federal de Sergipe, projeto empreendedorismo;
- Com o Comandante do 5º Batalhão, segurança do setor Industrial e comércio;
- Com o comandante da GM, planejamento segurança DIS e Comércio
- Presidente da ASSEDIS Celso Hiroshi, ações do semestre DIS.

- REUNIÕES SECRETÁRIOS

- Francisco, Obras, infraestrutura do DIS;
- Bruno Henrique, SMTT, rótula DIS;
- Halisson, Meio ambiente, urbanização dos pontos críticos em lixos DIS;
- Enoque, Saúde, demandas do comércio em relação ao Covid - 19;
- Junior Trindade, Adm, estrutura Secretaria Indústria e Comércio;
- Dedé, Coleta lixo DIS;
- Iraci, relação de empresas.

- VISITAS:

- Serra Azul
- Yasaki
- Tok Cosméticos
- Ferrocort
- Biotech
- Kibarateira
- Kadore Autopeças
- Sumã Surf
- Ponto do Piso;
- Mecon;
- Silva Calçados.

AÇÕES COMPLEMENTARES:

PREFEITURA MUNICIPAL DE NOSSA SENHORA DO SOCORRO

RELATÓRIO DE GESTÃO 2020

- Participação LIVE do Prefeito;
- Reforma secretaria;
- Encaminhamento de vagas para empregos:

35 Yasaki;
25 Swat Total Confeção;
5 Ponto do Piso;
3 Biotech.



PREFEITURA MUNICIPAL DE NOSSA SENHORA DO SOCORRO

RELATÓRIO DE GESTÃO 2020



SECRETARIA MUNICIPAL DE INFRAESTRUTURA

PREFEITURA MUNICIPAL DE NOSSA SENHORA DO SOCORRO

RELATÓRIO DE GESTÃO 2020

GOVERNO MUNICIPAL NOSSA SENHORA DO SOCORRO/SERGIPE SECRETARIA MUNICIPAL DE INFRAESTRUTURA

RELATÓRIO DE ATIVIDADES DESEMPENHADAS NO ANO DE 2020

1 – INTRODUÇÃO

Segundo a Lei Complementar nº 919, de 30 de dezembro de 2011 que dispõe sobre a estrutura administrativa do poder executivo:

Compete a Secretaria Municipal de Infraestrutura:

- I - Construir, conservar e fiscalizar as obras públicas municipais;
- II - pavimentar e conservar vias e logradouros públicos;
- III - controlar operacionalmente e formalmente os recursos aplicados na construção e conservação das vias integrantes do sistema viário urbano;
- IV - construir redes de drenagem, bueiros, pontilhões e pontes em vias urbanas;
- V - assessorar as demais Secretarias e o Gabinete do Prefeito, prestando serviços de manutenção, e de ordem técnica;
- VI - aprovar projeto de arquitetura;
- VII - conceder licenças;
- VIII - autorizar e fiscalizar construções civis;
- IX - aplicar os códigos e normas referentes às edificações particulares, a estética urbana, ao zoneamento, aos loteamentos e desmembramentos, segundo as diretrizes e planejamento geral do município;
- X - manter atualizado o cadastro de imóveis urbanos;
- XI - exercer outras atividades correlatas com as suas atribuições

PREFEITURA MUNICIPAL DE NOSSA SENHORA DO SOCORRO

RELATÓRIO DE GESTÃO 2020

2 – SERVIÇOS DE MANUTENÇÃO EXECUTADOS EM 2020:

Foi nesse contexto, que a Secretaria de Infraestrutura, no decorrer do ano de 2020, executou vários serviços dentre eles destacamos:

- Atendimento a diversas chamadas para limpeza e desentupimentos de rede de drenagem, de esgotamento e de bocas de lodo através do uso de caminhão tipo limpa fossa;
- Serviços de manutenção dos prédios públicos do Município através de pessoal efetivo e de empresa contratada;
- Serviços de manutenção de **2.500,00 m²** dos pavimentos de paralelepípedos do Município através de pessoal de empresa contratada;
- Serviços de tapa-buraco com **4.600,00 toneladas** de massa asfáltica;
- Manutenção e reparo na rede de drenagem e esgoto em diversas ruas do município através de substituição e implantação de **4.555 manilhas**;
- Utilização de 03(três) carros pipas para atender as necessidades deste município: irrigação de praças, canteiros centrais, campo de futebol, abastecimento de povoados, prédios públicos (escolas, unidades de saúde) e o Terminal de Ônibus da SMTT;
- Serviço de manutenção das estradas municipais não pavimentadas através de colocação de piçarra ou através de patrolamento:

- a) POVOADO CALUMBI - SEDE DO MUNICÍPIO - Extensão 3,12 km
- b) ESTRADA DE ACESSO AO POVOADO LAVANDEIRA, VIA BR-235- Extensão 2,24km
- c) ESTRADA ENTRE OS POVOADOS LAVANDEIRA E BITA - Extensão 3,375 Km
- d) ESTRADA DE ACESSO AO POVOADO BITA, VIA BR-235- Extensão 2,78km
- e) ESTRADA DO ARATU - Extensão 1,435Km
- f) ESTRADA DA MANTEIGA ENTRE A TAIÇOCA E A SEDE DO MUNICÍPIO - Extensão 3,665km
- g) ESTRADA ENTRE O BAIRRO GUAJARÁ E O POVOADO QUIÇAMÃ - Extensão 2,26km
- h) ESTRADA DE ACESSO AO POVOADO PALESTINA (ATÉ O RIO), VIA BR-101 - Extensão 2,175 km
- i) ESTRADA DE ACESSO AO POVOADO TABOCAS, VIA BR-235 - Extensão 0,85 km

3 – SERVIÇOS REALIZADOS PELO SETOR DO CONTROLE URBANO EM 2020:

O Setor de Controle Urbano é o setor responsável pela emissão de alvará de construção, carta de habite-se, liberação do uso de espaço público, desmembramento de terreno, remembramento, fracionamento, alvará para implantação de loteamento, regulação de imóveis e liberação de alvará de carneira. Também é de responsabilidade deste setor a fiscalização de rua que nele é verificado se a construção está sendo executada de acordo com o código de obras/plano diretor e se há invasão em terreno público.

PREFEITURA MUNICIPAL DE NOSSA SENHORA DO SOCORRO

RELATÓRIO DE GESTÃO 2020

Segue a baixo uma planilha totalizando os serviços executados pelo setor de controle urbano:

SERVIÇOS	QUANTIDADE
Alvará de Construção	349
Liberação de espaço público	60
Desmembramento de terreno	106
Remembramento de terreno	11
Fracionamento	0
Carta de Habite-se	392
Liberação de imóveis	33
Liberação de Loteamento	0
Liberação de Alvará de Carneira	30

4 – CONSTRUÇÃO DE UMA ESCOLA EDUCAÇÃO INFANTIL, MI TIPO C - PROINFÂNCIA, LOCALIZADA NO BAIRRO PIABETA, LOCALIZADA NO MUNICÍPIO DE NOSSA SENHORA DO SOCORRO, ESTADO DE SERGIPE

No dia julho de 2020 foi concluída a obra e no dia 03 de setembro de 2020 foi realizado o termo de entrega definitivo de obra.

5– COBERTURA DO CANAL DO CONJUNTO JARDINS

Em 14 de fevereiro foi concluída a obra de cobertura do canal da Avenida B, do conjunto Jardim.

PREFEITURA MUNICIPAL DE NOSSA SENHORA DO SOCORRO

RELATÓRIO DE GESTÃO 2020

A obra, realizada pela empresa TORRE EMPREENDIMENTOS RURAL E CONSTRUÇÃO LTDA e fiscalizada pela Secretaria Municipal de Infraestrutura, tem um prazo de execução de quatro meses. Com investimento de R\$ 1.955.351,49 de recursos próprios, a obra inédita compreende **387 metros de extensão do canal**.

A estrutura existente oferecia riscos à população. Pelos relatos dos moradores, o canal já existe, no mínimo, há 32 anos. Era um canal com estrutura bastante deteriorado, as paredes caindo, oferecendo riscos aos moradores, sem contar que era um foco grande de mosquito, muriçocas, baratas, ratos, etc. Além do fechamento, foi implantado passeios e um canteiro gramado.

6 – EXECUÇÃO DAS OBRAS E SERVIÇOS DE CONSTRUÇÃO DA UNIDADE DE PRONTO ATENDIMENTO (UPA 24 HS), TIPO 2, LOCALIZADO NA RUA SÃO JOÃO, S/N, NO CONJUNTO JARDIM

O município de Nossa Senhora do Socorro, por meio da Secretaria Municipal de Saúde, inaugurou a UPA conjunto Jardim beneficiando toda população do Complexo Taiçoca.

7 – FISCALIZAÇÃO DE OBRAS PÚBLICAS EM 2020

Em 2020, a Secretaria de Infraestrutura gerenciou e fiscalizou vários contratos de obras públicas. Basicamente essas obras estão agrupadas e relacionadas a educação, saúde, pavimentações e diversas outras conforme planilhas abaixo:

RESUMO DOS CONTRATOS DA SECRETARIA DA EDUCAÇÃO

ITEM	OBJETO	STATUS DA OBRA EM 2020
1	Execução das obras e Serviços da construção de uma Creche Tipo 2 Pro-infância, localizada no Loteamento Pai André, neste Município	Em andamento

PREFEITURA MUNICIPAL DE NOSSA SENHORA DO SOCORRO

RELATÓRIO DE GESTÃO 2020

2	Execução das obras e Serviços da construção de uma Creche Tipo 2 Pro-infância, localizada no Conjunto Parque dos Faróis, neste Município de Nossa Senhora do Socorro	Em andamento
3	Contratação de empresa para execução das obras e serviços para construção de uma Escola educação infantil, MI Tipo C - Proinfância, localizada no bairro Piabeta, localizada no município de Nossa Senhora do Socorro, Estado de Sergipe	Concluída

RESUMO DOS CONTRATOS DA SECRETARIA DA SAÚDE

ITEM	OBJETO	STATUS DA OBRA EM 2020
1	Manutenção Predial Preventiva e Corretiva de prédios da rede pública de saúde	Em andamento
2	Execução das obras e serviços de construção da Unidade de Pronto Atendimento (UPA 24 HS), tipo 2, localizado na Rua São João, s/n, no Conjunto Jardim	Concluída
3	Execução da Unidade Básica de Saúde -UBS-Padrão 2, Localizada no Neuzice Barreto Nossa Senhora do Socorro -SE	Concluído
4	Obras e serviços de adequações da UPA	Concluído
5	Contratação de empresa para Construção de Unidades Básicas de Saúde-UBS, no Loteamento Jardim Mariana - Porte I, localizado no município de Nossa Senhora do Socorro.	Concluída
6	Contratação de empresa para Construção de Unidades Básicas de Saúde-UBS, no Loteamento Novo Horizonte - Porte II, localizado no município de Nossa Senhora do Socorro.	Concluída

PREFEITURA MUNICIPAL DE NOSSA SENHORA DO SOCORRO

RELATÓRIO DE GESTÃO 2020

7	Reforma da Unidade Básica de Saúde – UBS- Otaviana de Matos localizada No Marcos Freire II Nossa senhora do Socorro	Concluída
8	Reforma da Unidade Básica de Saúde _- UBS- Augusto Leite localizada no conjunto Marcos Freire II Nossa Senhora do Socorro -SE	Concluída
9	Reforma da Unidade Básica de Saúde – UBS- José do Prado Barreto, localizada no loteamento Jardim Piabeta, Nossa Senhora do Socorro – SE.	Concluída

RESUMO DOS CONTRATOS COM REPASSE/FINANCIAMENTO - CAIXA

ITEM	OBJETO	STATUS DA OBRA EM 2020
1	Execução das obras e serviços de Pavimentação e drenagem de diversas ruas no Fernando Collor e Povoado Tabocas	Obra Paralisada dependendo do aditivo de valor
2	Conclusão das obras de infraestrutura do Bairro Novo Horizonte	Obra Paralisada dependendo do repasse de recursos federal
3	Pavimentação e drenagem superficial no Parque São José	Em Andamento
4	Pavimentação e drenagem superficial no Loteamento Jardim Mariana	Concluída
5	Infraestrutura e Terraplenagem, pavimentação, drenagem e calçadas com acessibilidade no loteamento Piabeta (Rua contorno 4 e rua A) e no Loteamento Jardim Mariana (Rua 3 e Travessa 14)	Em Andamento
6	Recapeamento asfáltico no Complexo Taiçoca	Obra paralisada processo de penalidade

PREFEITURA MUNICIPAL DE NOSSA SENHORA DO SOCORRO

RELATÓRIO DE GESTÃO 2020

7	Pavimentação e drenagem superficial nos Bairros: loteamento Piabeta e Pai André	Obra paralisada dependendo de repasse de recursos federal
8	PRÓ TRANSPORTE: Parque dos Faróis, Rosa de Maio, Piabeta, São Brás e Jardim Mariana	Parque dos Faróis: paralisado aguardando revisão do projeto
		Rosa de Maio: paralisado aguardando revisão do projeto e correção do trecho danificado
		Piabeta: falta concluir e fazer drenagem não previsto em contrato
		São Brás: pavimentação concluída, falta fazer os passeios
09	Contratação de empresa para execução das obras e serviços de pavimentação e drenagem na rua 52, localizada no Parque dos Faróis – Nossa Senhora do Socorro/SE	Obra paralisada tendo em vista a interposição de Embargos de Declaração nos autos da Apelação Cível nº 0806878-44.2017.4.05.8500
10	Contratação de empresa para execução das obras e serviços de pavimentação e drenagem das ruas 3 e 10, localizadas no Loteamento Jardim Mariana Jardim Mariana, Nossa Senhora do Socorro/SE	Obra paralisada tendo em vista a interposição de Embargos de Declaração nos autos da Apelação Cível nº 0806878-44.2017.4.05.8500
11	Contratação de empresa para execução das obras e serviços de pavimentação da rua 8 e Travessa 15, localizadas no Loteamento Jardim Mariana, Nossa Senhora do Socorro/SE	Obra paralisada tendo em vista a interposição de Embargos de Declaração nos autos da Apelação Cível nº 0806878-44.2017.4.05.8500

RESUMO DOS CONTRATOS DIVERSOS

ITEM	OBJETO	STATUS DA OBRA EM 2020
1	Contratação de empresa especializada para construção de um Eco ponto (ponto de coleta de resíduos) localizada na avenida principal "C" no conjunto Marcs Freire II, no município de Nossa Senhora do Socorro/SE	Paralisada por falta de Recurso
2	Execução das obras e serviço de Reforma do Mercado Municipal transformando suas instalações em Centro de Atendimento ao Cidadão e Empreendedor Localizada na Avenida 1 nº 355 Conjunto João Alves em Nossa Senhora do Socorro -SE	Paralisada por falta de projetos complementares
3	Contratação de empresa para execução das obras e serviços de infraestrutura de calçadas no Loteamento Jardim Mariana, no município de Nossa Senhora do Socorro/SE	Concluída

PREFEITURA MUNICIPAL DE NOSSA SENHORA DO SOCORRO

RELATÓRIO DE GESTÃO 2020

4	Contratação de empresa para execução de Construção de Praça no Povoado Taboca, Nossa Senhora do Socorro/SE	Concluída
---	--	-----------

Nossa Senhora do Socorro, 14 de abril de 2021

Eliel Felipe de Oliveira

Secretário Municipal de Infraestrutura



PREFEITURA MUNICIPAL DE NOSSA SENHORA DO SOCORRO

RELATÓRIO DE GESTÃO 2020

SECRETARIA MUNICIPAL DE SERVIÇOS URBANOS



Nossa Senhora do Socorro/SE, 13 de abril de 2021.

PREFEITURA MUNICIPAL DE NOSSA SENHORA DO SOCORRO

RELATÓRIO DE GESTÃO 2020

RELATÓRIO DE ATIVIDADES DESEMPENHADAS NO ANO DE 2020 PELA

SECRETARIA MUNICIPAL DE SERVIÇOS URBANOS – SESURB

1 – INTRODUÇÃO

Segundo a Lei Complementar nº 919, de 30 de dezembro de 2011 que dispõe sobre a estrutura administrativa do poder executivo:

Compete a Secretaria de Serviços Urbanos:

I - O planejamento operacional, a formulação e a execução da política de serviços urbanos do Município;

II - a realização dos serviços de coleta, destinação e tratamento de resíduos, conservação e limpeza pública, roçadas e iluminação pública;

III - orientação e fiscalização dos contratos administrativos de sua competência;

IV - a execução dos serviços relativos à arborização, parques, jardins, praças, logradouros públicos, áreas de lazer e estradas rurais municipais;

V - o ajardinamento e a urbanização dos logradouros públicos;

VI - a execução dos serviços de limpeza, conservação e controle de terrenos de perímetro urbano e/ou rural;

VII - a administração, conservação e manutenção do Cemitério Municipal;

VIII - a administração dos serviços funerários;

IX - o controle das feiras livres e das hortas municipais;

PREFEITURA MUNICIPAL DE NOSSA SENHORA DO SOCORRO

RELATÓRIO DE GESTÃO 2020

X - a administração, controle e fiscalização, realização e autorização dos serviços relativos à manutenção predial e preditiva, bem como os serviços de roçada, de todos os espaços públicos do Município;

XI - conceder autorização para a utilização de espaços públicos;

XII - realização de coleta seletiva;

XIII - aprovar projeto de arquitetura de sua competência;

XIV - aplicar os códigos e normas referentes às edificações particulares, a estética urbana, ao zoneamento, aos loteamentos e desmembramentos, segundo as diretrizes e planejamento geral do município.

(Redação dada pela Lei Complementar nº 1069/2014)

2 – DOS SERVIÇOS URBANOS EXECUTADOS EM 2020

Foi nesse contexto, que a Secretaria de Municipal de Serviços Urbanos, no decorrer do ano de 2020, executou vários serviços dentre eles destacamos:

- Serviço de transbordo e de disposição final de resíduos sólidos urbanos em aterro sanitário através da empresa ESTRE AMBIENTAL S.A. conforme tabela resumo abaixo:

ITEM	DESCRIMINAÇÃO	UNID	QUANTIDADE
1	Operação de Transbordo de Resíduos	t	87.242,68
2	Transporte de Resíduos Sólidos Urbano	t	87.242,68
3	Destinação final de resíduos sólidos urbanos em aterro	t	87.242,68

PREFEITURA MUNICIPAL DE NOSSA SENHORA DO SOCORRO

RELATÓRIO DE GESTÃO 2020

- Execução dos serviços de limpeza urbana no município de Nossa Senhora do Socorro através da empresa TORRE EMPREENDIMENTOS RURAL E CONSTRUÇÃO LTDA onde foram executados serviços de coleta, destinação e tratamento de resíduos sólidos conforme tabela resumo abaixo:

ITEM	DESCRIMINAÇÃO	UNID	QUANT.	OBS.
1	Coleta e transporte de resíduos domiciliares, comerciais, de varrição e feiras livres, com caminhão coletor compactador dotado de sistema de rastreamento via satélite (GPS)	t	85.807,92	Total acumulado anual
2	Coleta e transporte de resíduos sólidos volumosos (entulhos diversos, resíduos de construção civil e demolição)	t	24.503,00	Total acumulado anual
3	Coleta e transporte de resíduos sólidos volumosos (entulhos diversos, resíduos de construção civil e demolição) com poliguindaste em PEV's	t	0,00	Total acumulado anual
4	Recebimento, triagem e reciclagem dos resíduos sólidos volumosos (entulhos diversos, resíduos de construção civil e demolição)	t	29.999,78	Total acumulado anual
5	Coleta, transporte, tratamento e destino final dos resíduos dos serviços de saúde	kg	9.185,00	Total acumulado anual
6	Coleta e transporte dos resíduos resultantes dos	t	5.014,98	Total acumulado

PREFEITURA MUNICIPAL DE NOSSA SENHORA DO SOCORRO

RELATÓRIO DE GESTÃO 2020

	serviços congêneres			anual
7	Coleta seletiva de resíduos recicláveis	t	0,00	Total acumulado anual
8	Coleta de resíduos com caixa estacionária compactadora de 17 a 20 m ³ e transporte com veículo guincho multicarga tipo roll on roll off	und.	0,00	Total acumulado anual
9	Coleta de resíduos com caixa estacionária de 30 m ³ e veículo guincho multicarga tipo roll on roll off	und.	120,00	Total acumulado anual
10	Varrição de ruas e logradouros públicos pavimentados	km	8.287,40	Total acumulado anual
11	Equipe padrão para serviços congêneres	equipe	17,48	Média mensal
12	Equipe de Educação Ambiental	equipe	1,00	Média mensal
13	Roçagem mecanizada	hora	32.537,87	Total acumulado anual
14	Raspagem de linha d'água e pintura de meio fio das vias urbanas pavimentadas	km	269,71	Total acumulado anual
15	Limpeza e desinfecção de feiras livres	m ²	1.506.292,00	Total acumulado anual
16	Limpeza manual de canais e córregos	equipe	1,95	Média mensal
17	Limpeza mecanizada de canais	m ³	14.172,50	Total acumulado

PREFEITURA MUNICIPAL DE NOSSA SENHORA DO SOCORRO

RELATÓRIO DE GESTÃO 2020

	e córregos			anual
--	------------	--	--	-------

- Serviço de limpeza dos canais das seguintes localidades: Parque dos Faróis, Palmares, Conjunto Jardim, Guajará, Piabeta, Maria do Carmo, Albano Franco, Marcos Freire I e Marcos Freire II;
- Administração dos mercados e das feiras livres.
- Administração dos cemitérios municipais.
- Gestão e fiscalização do contrato de manutenção da iluminação pública.
- Serviço de supressão e poda de arvores nos canteiros e praças.
- Gestão e fiscalização do contrato de locação de três carro pipa.

3 – DA ADMINISTRAÇÃO DOS MERCADOS E DAS FEIRAS LIVRES

O município de Nossa Senhora do Socorro atualmente conta com 14 (quatorze) feiras semanais conforme planilha abaixo:

ITEM	DIA DA FEIRA	LOCALIDADE	EMPRESA RESPONSÁVEL
1	Quarta-feira	Marcos Freire 2	A M&L Serviços/HD Locações e Serviços
2	Quarta-feira	Maria do Carmo	A Z MUTE
3	Quinta-feira	Fernando Collor	A M&L Serviços/HD Locações e Serviços
4	Quinta-feira	Mutirão	A Z MUTE
5	Sexta-feira	Piabeta	A Z MUTE
6	Sexta-feira	Marcos Freire 3	A Z MUTE
7	Sábado	Albano Franco 2	Ecofeiras
8	Sábado	Boa Viagem	A M&L Serviços/HD Locações e Serviços
9	Domingo	Conjunto João Alves	Ecofeiras

PREFEITURA MUNICIPAL DE NOSSA SENHORA DO SOCORRO

RELATÓRIO DE GESTÃO 2020

10	Domingo	Albano Franco	A Z MUTE
11	Domingo	Conjunto Jardins	A M&L Serviços/HD Locações e Serviços
12	Domingo	Parque dos Faróis	A M&L Serviços/HD Locações e Serviços
13	Domingo	Marcos Freire 2 (ver observação)	A M&L Serviços/HD Locações e Serviços
14	Domingo	SEDE - MERCADO	Município de Socorro

Quatro empresas exploraram o serviço de locação de bancas: A Z MUTE, ECOFEIRAS, HD LOCAÇÕES E SERVIÇOS e a M&L SERVIÇOS.

Visando o benefício da população e feirantes, essa Secretaria solicitou das empresas melhoras das bancas tais como:

- 1) Pintura das bancas;
- 2) Serviço de solda nas bancas;
- 3) Trocas de lonas dos toldos.

Também houve tratativas com líderes comunitários, SMTT, Guarda Municipal e Vigilância Sanitária para melhoria dos serviços prestados nas feiras livres.

Devido à pandemia foram colocados lavatórios de mãos, torres de álcool em gel a 70%, ampliação do espaçamento/distanciamento entre as bancas, orientação sobre lavagem de mãos por parte de todos que estejam nas feiras, uso obrigatório de máscaras por parte dos feirantes e dos usuários.

4 – DA ADMINISTRAÇÃO DOS CEMITÉRIOS MUNICIPAIS

PREFEITURA MUNICIPAL DE NOSSA SENHORA DO SOCORRO

RELATÓRIO DE GESTÃO 2020

Administração, conservação e manutenção dos 07(sete) Cemitérios Municipais quais sejam:

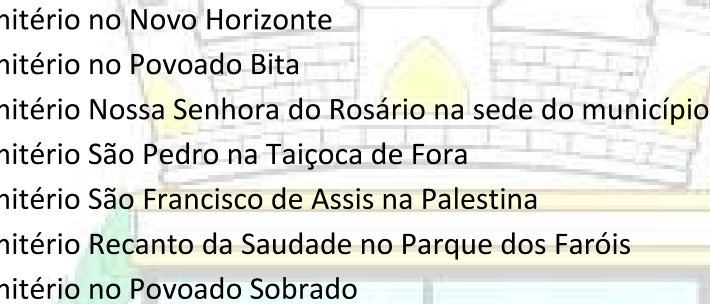
- 
- 1) Cemitério no Novo Horizonte
 - 2) Cemitério no Povoado Bitá
 - 3) Cemitério Nossa Senhora do Rosário na sede do município
 - 4) Cemitério São Pedro na Taiçoca de Fora
 - 5) Cemitério São Francisco de Assis na Palestina
 - 6) Cemitério Recanto da Saudade no Parque dos Faróis
 - 7) Cemitério no Povoado Sobrado

Em 2020 foram realizados serviços de roçada, poda, varrição e recolhimento de lixo nos sete cemitérios municipais. O governo municipal de Nossa Senhora do Socorro, por meio da Secretaria Municipal de Serviços Urbanos, realizou também a construção de novos jazigos nos cemitérios do Novo Horizonte e no Parque dos Faróis conforme descrito abaixo e ampliação do cemitério da Palestina.

Em 2020 foram executadas 51 carneiras no cemitério do Novo Horizonte e 57 carneiras no cemitério do Parque dos Faróis. Lembrando que em 2019 foram executadas 57 carneiras no cemitério do Novo Horizonte e 42 carneiras no cemitério do Parque dos Faróis.

Em 2020 foram recuperadas 19 carneiras e executadas 6 carneiras no cemitério da sede do município.

Registra-se que as obras de ampliação dos cemitérios citados acima foram motivadas pelo aumento de óbitos devido a COVID-19.

A Secretaria de Serviços Urbanos fez também uma campanha junto à população para que faça a manutenção dos seus jazigos, especialmente porque cemitérios são locais onde pode ocorrer facilmente a criação e proliferação do mosquito *Aedes Aegypti*, transmissor da dengue, zika e chikungunya.

5 – DA MANUTENÇÃO DA ILUMINAÇÃO PÚBLICA

PREFEITURA MUNICIPAL DE NOSSA SENHORA DO SOCORRO

RELATÓRIO DE GESTÃO 2020

O serviço de manutenção da iluminação pública do município de Nossa Senhora do Socorro é realizado através da empresa VIA RETA COMÉRCIOS, SERVIÇOS, IMPORTAÇÃO E EXPORTAÇÃO LTDA-EPP que gerencia os 14.034 pontos de iluminação pública.

Em 09/07/2019, o prefeito de Nossa Senhora do Socorro, assinou um convênio para melhorar a iluminação pública de vários pontos da cidade, com a troca de 287 lâmpadas comuns por unidades mais eficientes, de LED. A parceria entre a Energisa e o município trará uma economia anual de aproximadamente R\$ 129 mil reais para o orçamento municipal.

O convênio foi proveniente do Programa de Eficiência Energética, promovido pela Agência Nacional de Energia Elétrica (ANEEL) que, entre outras iniciativas, incentiva o auxílio às gestões municipais no quesito iluminação pública.

Os referidos serviços foram executados no período 09/07/2019 a 12/02/2020.

Os pontos beneficiados foram: a ponte do Marcos Freire II, a Avenida do Terminal Rodoviário, a Avenida 1 do João Alves, e a Avenida Coletora C (do Terminal Fernando Collor). Ao todo, a melhoria mobilizou um investimento de R\$ 373.928,72.



PREFEITURA MUNICIPAL DE NOSSA SENHORA DO SOCORRO

RELATÓRIO DE GESTÃO 2020

SECRETARIA MUNICIPAL DE SAÚDE



PREFEITURA MUNICIPAL DE NOSSA SENHORA DO SOCORRO
RELATÓRIO DE GESTÃO 2020



N. Sra. do Socorro/SE

2021

PREFEITURA MUNICIPAL DE NOSSA SENHORA DO SOCORRO

RELATÓRIO DE GESTÃO 2020

INALDO LUIS DA SILVA

Prefeito Municipal de Nossa Senhora do Socorro

ROBERTO WAGNER SANTOS DE CRUZ

Vice-Prefeito Municipal de Nossa Senhora do Socorro

ENOCK LUIZ RIBEIRO DA SILVA

Secretário Municipal de Saúde

CARLOS ALBERTO DE OLIVEIRA SILVA

Presidente do Conselho Municipal de Saúde

LUCIANA BASTOS NUNES PINHEIRO

Diretora de Saúde

ROSIFLAN DOS SANTOS ARAÚJO

Diretora Financeira

ALEX RAMALHO NEVES

PREFEITURA MUNICIPAL DE NOSSA SENHORA DO SOCORRO

RELATÓRIO DE GESTÃO 2020

Coordenador de Transporte

ANA KAROLINY B. DE ALMEIDA

Coordenadora do NASF

CARILANE LARANJEIRA TOMIELLO

Assessora Técnica

CAROLINE MOURA DE MENEZES

Coordenação de Vigilância Sanitária

CLÉCIA DOS SANTOS OLIVEIRA CARVALHO

Coordenação de Atenção Primária

ÉRICA RODRIGUES

Coordenadora do SAU

EVERTON ARAGÃO SILVA

PREFEITURA MUNICIPAL DE NOSSA SENHORA DO SOCORRO

RELATÓRIO DE GESTÃO 2020

Coordenação de Logística

HELOÍSA MARIA DE ALMEIDA NUNES GOIS

Coordenação de Saúde Bucal

JOÃO PAULO DE ALBUQUERQUE DO Ó

Coordenação de Regulação

JOELMA SOUZA SILVA

Coordenação do CAPS

LARISSA DO NASCIMENTO FONSECA

Coordenação de Média e Alta Complexidade

MIRELLE CONCEIÇÃO SILVA

Coordenadora do Serviço Social

TACIANA SANTOS ALBUQUERQUE DO Ó

Coordenação de Vigilância Epidemiológica

LISTA DE SIGLAS

PREFEITURA MUNICIPAL DE NOSSA SENHORA DO SOCORRO

RELATÓRIO DE GESTÃO 2020

AB – Atenção Básica

ACS – Agente Comunitário de Saúde

AIDS – Síndrome da Imunodeficiência Adquirida

CAF – Central de Abastecimento Farmacêutico

CAPS – Centro de Atenção Psicossocial

CEO – Centro de Especialidades Odontológicas

COREN – Conselho Regional de Enfermagem

CRM – Conselho Regional de Medicina

CRO – Conselho Regional de Odontologia

CSF – Clínica de Saúde da Família

CTA – Centro de Testagem e Aconselhamento

ESF – Estratégia Saúde da Família

FES – Fundo Estadual de Saúde

FMS – Fundo Municipal de Saúde

FNS – Fundo Nacional de Saúde

HIV – Vírus da Imunodeficiência Humana

IBGE – Instituto Brasileiro de Geografia e Estatística

IOSE – Instituto Oftalmológico de Sergipe

IST's - Infecções Sexualmente Transmissíveis

NASF – Núcleo de Apoio a Estratégia Saúde da Família

NEP – Núcleo de Educação Permanente

NUCAAR – Núcleo de Controle, Auditoria, Avaliação e Regulação

PAS – Programação Anual de Saúde

PMAQ – Programa Nacional de Melhoria do Acesso e da Qualidade da Atenção Básica

PMS – Plano Municipal de Saúde

PPI – Programação Pactuada Integrada

PREFEITURA MUNICIPAL DE NOSSA SENHORA DO SOCORRO

RELATÓRIO DE GESTÃO 2020

PSE – Programa Saúde na Escola

PSF – Programa Saúde da Família

SAMU – Serviço de Atendimento Móvel de Urgência

SAU - Serviço de Atendimento de Urgência

SES – Secretaria de Estado da Saúde

SMS – Secretaria Municipal de Saúde

SMTT – Superintendência Municipal de Transportes e Trânsito

SUS – Sistema Único de Saúde

UBS – Unidade Básica de Saúde

UPA – Unidade de Pronto Atendimento

VIEP – Vigilância Epidemiológica

VISA – Vigilância Sanitária



PREFEITURA MUNICIPAL DE NOSSA SENHORA DO SOCORRO

RELATÓRIO DE GESTÃO 2020

SUMÁRIO

1 APRESENTAÇÃO.....	09
2 IDENTIFICAÇÃO.....	10
2.1 Informações Territoriais.....	10
2.2 Secretaria de Saúde.....	10
2.3 Informações da Gestão.....	10
2.4 Fundo de Saúde.....	11
2.5 Plano de Saúde.....	11
2.6 Conselho de Saúde.....	11
3 INTRODUÇÃO.....	12
4 REDE DE SAÚDE.....	15
5 AÇÕES E SERVIÇOS DE SAÚDE DAS ÁREAS TÉCNICAS.....	18
5.1 ENFRENTAMENTO DA COVID-19.....	18
5.2 ATENÇÃO BÁSICA.....	21
5.3 SAÚDE BUCAL.....	25
5.4 NÚCLEO DE APOIO A ESTRÉGIA SAÚDE DA FAMÍLIA (NASF) E PROGRAMA SAÚDE NA ESCOLA (PSE)	38
5.5 MÉDIA COMPLEXIDADE.....	40
5.5.1 CENTRO DE ESPECIALIDADES ODONTOLÓGICAS (CEO).....	40
5.5.2 CENTROS DE ESPECIALIDADES — MÉDICAS E DE FISIOTERAPIAS MUNICIPAIS.....	42
5.5.3 PRONTO ATENDIMENTO FERNANDO RIBEIRO FRANCO	44

PREFEITURA MUNICIPAL DE NOSSA SENHORA DO SOCORRO

RELATÓRIO DE GESTÃO 2020

5.5.4 UNIDADE DE PRONTO ATENDIMENTO 24 HS VEREADOR JAIRO JOAQUIM DOS SANTOS.....	45
5.5.5 SERVIÇO DE ATENDIMENTO DE URGÊNCIA (SAU)	45
5.5.6 PROGRAMA MELHOR EM CASA	46
5.5.7 SAÚDE MENTAL	47
5.6 VIGILÂNCIA SANITÁRIA.....	55
5.7 VIGILÂNCIA EPIDEMIOLÓGICA.....	57
5.8 SERVIÇO SOCIAL.....	82
5.9 CENTRAL DE LOGÍSTICA.....	82
5.10 REGULAÇÃO, CONTROLE E AUDITORIA	83
5.11 NÚCLEO DE EDUCAÇÃO PERMANENTE.....	87
6 RECURSOS FINANCEIROS.....	88
7 CONSIDERAÇÕES FINAIS.....	94



PREFEITURA MUNICIPAL DE NOSSA SENHORA DO SOCORRO

RELATÓRIO DE GESTÃO 2020

1 APRESENTAÇÃO

O Relatório de Gestão (RAG) é o instrumento da gestão do SUS, do âmbito do planejamento, conforme item IV do art. 4º da Lei Nº 8.142/90, referenciado também na Lei Complementar 141/2012 e Portaria 575/2012 do Ministério da Saúde.

Além de constituir-se no instrumento de comprovação da aplicação dos recursos, o relatório tem a finalidade de apresentar os resultados alcançados com a execução da Programação Anual de Saúde, orientar a elaboração da nova programação anual, bem como eventuais redirecionamentos que se fizerem necessários no Plano de Saúde, nas três esferas de governo, tornando-se assim, a principal ferramenta de acompanhamento da gestão da saúde no município, estado, Distrito Federal e União.

O RAG tem também por finalidade mostrar as realizações, os resultados e os produtos obtidos em função das metas programadas; identifica a mudança e o impacto alcançado em função dos objetivos estabelecidos; assinala o grau de estrutura e organização, em função dos recursos aplicados e dos resultados, assinalando os avanços conseguidos e os obstáculos que dificultaram o trabalho, produzindo subsídios para a tomada de decisões, e apresenta recomendações julgadas necessárias. Permite ainda desenvolver ações de avaliação, controle e auditoria e viabiliza o controle social através do Conselho Municipal de Saúde.

As referências normativas para a elaboração do Relatório de Gestão são as Lei 8.080, artigo 33, parágrafo 4º; Lei 8.142, artigo 4º; Decreto 1.651/95 (Sistema Nacional de Auditoria e a Norma Operacional Básica NOB nº 1/96.

O Relatório de Gestão da Secretaria Municipal de Saúde de Nossa Senhora do Socorro do ano de 2020 foi elaborado pela equipe técnica da Secretaria Municipal de Saúde, através das informações fornecidas pelos coordenadores de cada área técnica.

2 - IDENTIFICAÇÃO

PREFEITURA MUNICIPAL DE NOSSA SENHORA DO SOCORRO

RELATÓRIO DE GESTÃO 2020

2.1 INFORMAÇÕES TERRITORIAIS

UF	Sergipe
Município	Nossa Senhora do Socorro
Área	155,018 Km ²
População IBGE 2010	160.827 habitantes
População Estimada IBGE 2020	185.706 habitantes

Fonte: IBGE 2010

2.2 SECRETARIA DE SAÚDE

Nome do Órgão	Fundo Municipal de Saúde de Nossa Senhora do Socorro
Número CNES	6346960
CNPJ	06.113.056/0001-39
Endereço	Praça ex-Vice Presidente José Alencar, s/n – Centro. CEP 49160-000
Email	saude@socorro.se.gov.br
Telefone	(79) 3256-4246

2.3 INFORMAÇÕES DA GESTÃO

Prefeito	Inaldo Luis da Silva
----------	----------------------

PREFEITURA MUNICIPAL DE NOSSA SENHORA DO SOCORRO

RELATÓRIO DE GESTÃO 2020

Secretário de Saúde em Exercício	Enock Luiz Ribeiro da Silva
Email secretário	enock.luiz@hotmail.com
Telefone secretário	(79) 99971-5941

2.4 FUNDO DE SAÚDE

Lei de Criação	379
Data de Criação	12/04/1993
CNPJ	06.113.056/0001-39
Natureza Jurídica	Administração Pública Municipal
Nome do Gestor do Fundo	Enock Luiz Ribeiro da Silva

2.5 PLANO DE SAÚDE

Período do Plano de Saúde	2018-2021
Status do Plano	Aprovado

2.6 CONSELHO DE SAÚDE

PREFEITURA MUNICIPAL DE NOSSA SENHORA DO SOCORRO

RELATÓRIO DE GESTÃO 2020

Instrumento Legal de Criação	Lei Municipal 382	
E-mail	cms.saude@socorro.se.gov.br	
Nome do Presidente	Carlos Alberto de Oliveira Silva	
Número de conselheiros por segmento	Usuários	10 titulares/10 suplentes
	Governo	05 titulares/05 suplentes
	Trabalhadores	05 titulares/05 suplentes

3 INTRODUÇÃO

Nossa Senhora do Socorro, é um [município brasileiro](#) do [estado de Sergipe](#), localizado na [região metropolitana de Aracaju](#), está a uma altitude de 36 metros, tem uma população de 160.827 habitantes, segundo CENSO IBGE 2010, com estimativa para 2020 de 185.706 habitantes, devido à expansão imobiliária registrada no município, nos últimos anos.

O município de Nossa Senhora do Socorro está habilitado em Gestão Plena do Sistema Municipal de Saúde, sendo sede de micro-região de saúde composta por 12 municípios, a saber: Capela, Carmópolis, Cumbe, General Maynard, Japaratuba, Maruim, Nossa Senhora das Dores, Pirambu, Rosário do Catete, Siriri, Santo Amaro das Brotas e Nossa Senhora do Socorro.

TABELA 1 - População dos municípios da Regional de Nossa Senhora do Socorro

PREFEITURA MUNICIPAL DE NOSSA SENHORA DO SOCORRO

RELATÓRIO DE GESTÃO 2020

Município	População Censo 2010	População Estimada 2020
Capela	30.761	34.514
Carmópolis	13.503	16.937
Cumbe	3.813	3.998
General Maynard	2.929	3.384
Japaratuba	16.864	18.907
Maruim	16.343	17.271
Nossa Senhora das Dores	24.580	26.795
Nossa Senhora do Socorro	160.827	185.706
Pirambu	8.369	9.359
Rosário de Catete	9.221	11.008
Santo Amaro das Brotas	11.410	12.151
Siriri	8.004	8.970
Total	306.624	349.000

Fonte: IBGE

A Atenção à Saúde no município de Nossa Senhora do Socorro é desenvolvida nos níveis primário e secundário, através das Unidades de Saúde e Unidade de Pronto Atendimento – UPA 24 horas, gerenciadas pela Secretaria de Saúde e do Hospital Regional de administração estadual.

Em virtude da complexidade do trabalho desenvolvido pela Secretaria Municipal de Saúde, sua organização encontra-se distribuída internamente entre coordenações e diretorias que trabalham no atendimento direto ao usuário como também, em setores de apoio a realização das atividades de atenção à saúde, são elas: Diretoria de Saúde, Coordenação de Atenção Básica, Coordenação de Média e Alta Complexidade, Diretoria

PREFEITURA MUNICIPAL DE NOSSA SENHORA DO SOCORRO

RELATÓRIO DE GESTÃO 2020

Financeira, Coordenação do NASF/PSE, Academia da Saúde, Coordenação de Saúde Bucal, Coordenação de Vigilância Epidemiológica, Coordenação de Vigilância Sanitária e Ambiental em Saúde, Núcleo de Planejamento, Assessoria Jurídica, Coordenação de Assistência Farmacêutica, Coordenação de Educação Permanente, Núcleo de Transportes, Núcleo de Tecnologia da Informação, Coordenação de Gestão de Sistema, Núcleo de Assistência Social, Núcleo de Logística e Almoxarifado, Coordenação de Patrimônio, Núcleo de Gestão de Pessoas, Núcleo de Manutenção de Equipamentos, Núcleo de Manutenção Predial, Coordenação do Programa Melhor em Casa e Coordenação do Serviço de Atendimento de Urgência (SAU).

A Atenção Primária conta hoje com 30 Unidades Básicas de Saúde, sendo destas, 04 de apoio em zona rural. Apresenta 62 Equipes de Saúde da Família, 55 Equipes de Saúde Bucal e 04 Equipes do Núcleo de Apoio a Estratégia de Saúde da Família (NASF) distribuídas em duas regiões denominadas como lado BR e Complexo Taiçoca.

A Média e Alta Complexidade compreende 04 Centros de Especialidades Médicas, 01 Centro de Especialidades Odontológicas (CEO), 04 Centros de Atenção Psicossocial (CAPS), 01 Unidade de Pronto Atendimento 24 horas, 02 serviços de fisioterapia, 01 Serviço de Ambulâncias (SAU), 02 Equipes de Atenção Domiciliar, , 01 (um) Centro de Controle de Zoonoses, 01 Serviço de Residência Terapêutica, 01 Laboratório Municipal, 01 base do Serviço de Atendimento de Urgência (SAMU) e um Hospital Regional, sendo estes dois últimos de Administração Estadual.

A Vigilância em Saúde do município é representada pela Vigilância Sanitária e Ambiental em Saúde (VISA) e pela Vigilância Epidemiológica (VIEP) que compreende os setores de Endemias, Zoonoses; Imunização e doenças imuno-preveníveis; DANT's – Doenças e agravos não transmissíveis (Controle e tratamento do tabagismo, Programa Cidade Ativa, combate à violência interpessoal/auto-provocada); Controle e tratamento de Hanseníase, Tuberculose, IST's (Infecções Sexualmente Transmissíveis) e AIDS; e, Vigilância de óbitos.

A Coordenação de Gestão de Sistema tem como objetivo geral coordenar e aprimorar a implementação da Política Nacional de Regulação, Controle e Avaliação, além de viabilizar financeiramente o desenvolvimento das ações e serviços de saúde na atenção ambulatorial e hospitalar do SUS, dentro do estabelecido na Programação Pactuada Integrada (PPI).

PREFEITURA MUNICIPAL DE NOSSA SENHORA DO SOCORRO

RELATÓRIO DE GESTÃO 2020



4 REDE DE SAÚDE

PREFEITURA MUNICIPAL DE NOSSA SENHORA DO SOCORRO

RELATÓRIO DE GESTÃO 2020

O município de Nossa Senhora do Socorro dispõe de uma rede de serviços própria composta por 30 (trinta) Unidades Básicas de Saúde (UBS), 04 (quatro) Centros de Especialidades Médicas, 01 (um) Centro de Especialidades Odontológicas (CEO), 04 (quatro) Centros de Atenção Psicossocial (CAPS), 01 (um) Unidade de Pronto Atendimento 24 horas, 01 (um) Serviço de Atendimento de Urgência (SAU), 02 (dois) Serviços de Fisioterapia, 01 (um) Serviço de Residência Terapêutica, 01 Laboratório Municipal, 02 (duas) Equipes de Atenção Domiciliar, 02 (duas) Academias da Saúde, 01 (um) Centro de Controle de Zoonoses e 01(um) Central de Logística e Distribuição.

TABELA 2 – Distribuição das Unidades Básicas de Saúde de Nossa Sra. do Socorro

UNIDADES BÁSICAS DE SAUDE	CNES	ESF	ESB	ENDEREÇO
UBS Mugival Messias dos Santos	2421690	03	02	Av. 5 s/n – Conjunto Marcos Freire I
UBS Antonio Carlos Leite Franco	3018954	-	-	Rua A, nº 01 – Santo Inácio
UBS Alcides Alves dos Santos	2421720	01	01	Povoado Tabocas, s/n
UBS Antonio Nascimento	-	-	-	Povoado Estiva, s/n
UBS Alcino Correia dos Santos	-	-	-	Av. Principal, s/n – Povoado Bitá
UBS Heitor Dias Soares	2497158	04	02	Rua A, nº 28 – Conjunto Albano Franco
UBS Vereador Gervasio Reis de Oliveira	2421593	01	01	Av. A3, nº 42 – Conjunto Marcos Freire I
UBS Dr. Eduardo Vital de Melo	2421674	05	04	Rua J, nº 100 – Conjunto Jardim
UBS Gilton Rezende	2421739	05	04	Rua 55, s/n – Conjunto Parque dos Faróis
UBS Josafá Mota de Souza	3496171	04	04	Av L, s/n - Mutirão

PREFEITURA MUNICIPAL DE NOSSA SENHORA DO SOCORRO

RELATÓRIO DE GESTÃO 2020

UBS José Alves dos Santos	2421755	02	02	Rua Minita, s/nº - Taiçoca de Dentro
UBS Santa Cecília	2421704	02	02	Rua Antônio Alves Pinto, s/n – Santa Cecília
UBS Jose Albano Ribeiro Franco	-	-	-	Povoado Lavandeira, s/n
UBS Jose do Prado Franco Neto	2421607	01	01	Rua Jardim, s/n – Povoado Oiteiros
UBS Jose do Prado Barreto	2421658	03	03	Rua I, s/n - Piabeta
UBS Prefeito Luiz Pereira da Silva	2421585	02	02	Praça Canabrava, s/n – Taiçoca de Fora
UBS Lauro Maia	2421682	01	01	Rua Alexandre Vasconcelos, s/n - Sobrado
UBS Marcos Teles	-	-	-	Povoado Porto Grande, s/nº
UBS EX Comb.Walter José de Oliveira	2421623	02	02	Rua Dr. Manoel dos Passos, s/n - Sede
UBS Muciano Cabral	2421747	02	02	Av. Principal, nº 515 - Guajará
UBS Otaviana Matos	3018938	04	04	Av. Principal, s/n – Conjunto Marcos Freire III
UBS Tancredo Neves	2421666	04	04	Av. L, s/n – Conjunto João Alves Filho
UBS Valdemar Pinto	2421712	-	-	Estrada Ferrea, Povoado Calumbi, s/n
UBS Parque Nossa Sra. de Fátima	3307697	01	01	Pq. N.Sra, de Fátima, s/n
UBS Maria Leonice Nascimento	-	-	-	Rua Principal, s/n Povoado Quissamã.
CSF Maria Helena Barbosa Melo	7527551	04	02	Av. Coletora A, nº 944, conj. Marcos Freire I
CSF Augusto Cesar Leite Franco	3060101	06	04	Av. Perimetral s/n, Conjunto Marcos Freire II
CSF Gabriel Alves da Paixão	2421615	05	04	Av. Auxiliar 02, s/n, Conjunto

PREFEITURA MUNICIPAL DE NOSSA SENHORA DO SOCORRO

RELATÓRIO DE GESTÃO 2020

				Fernando Collor
UBS Valter de Jesus Rocha	0199974	01	01	Tv A3 s/n, Loteamento Jardim Mariana
UBS Suzinete da Silva Dias	0191159	02	02	Av Novo Horizonte, s/n - Distrito Industrial de Socorro

TABELA 3 – Distrib. das Unidades de Saúde Especializadas de N. Sra. do Socorro

UNIDADES ESPECIALIZADAS	CNES	ENDEREÇO
CEM José do Prado Franco - ANEXO 1	3060047	Av. Principal, S/N – Conj. João Alves
CEM José do Prado Franco - ANEXO 2	3060063	Rua I1, S/N, Conj. Jardim I
CEM José do Prado Franco - ANEXO 3	3060020	Av. Auxiliar 2, S/N, Conj. Fernando Collor
CEM José do Prado Franco - ANEXO 4	3132390	BR 101, S/N, Conj. Parque dos Faróis
CEO Mugival Messias dos Santos	3419622	Av. 5, S/N – Conj. Marcos Freire I
CAPS Infantil São domingos Sávio	6623840	Av. Perimetral C, S/N – Conj. Marcos Freire II
CAPS Janser Carlos Castro	3234606	Av. Coletora A, S/N – Conj. Marcos Freire I
CAPS Rogalício Vieira da Silva	3536173	BR 101, S/N, Conj. Parque dos Faróis
CAPS AD Ana Pitta	3000591	Rua A3, S/N – Conj. Marcos Freire I
Serviço de Atendimento de Urgência	6449654	Av. L, S/N – Conj. João Alves
UPA 24H Vereador Jairo Joaquim dos Santos	0090964	Rua São João, S/N, Conj. Jardim

PREFEITURA MUNICIPAL DE NOSSA SENHORA DO SOCORRO

RELATÓRIO DE GESTÃO 2020

O município conta ainda com uma rede credenciada de prestadores de serviços para a realização de procedimentos diagnósticos e cirúrgicos de baixa, média e alta complexidade, além do serviço de residência terapêutica para usuários portadores de transtorno mental oriundos da Reforma Psiquiátrica. Além disso, no território constam o Hospital Regional Nossa Senhora do Socorro e o Serviço de Atendimento Móvel de Urgência (SAMU), ambos gerenciados pela Secretaria de Estado da Saúde (SES).

Salientamos ainda, que o município visa ampliar essa rede de serviços através da construção da Unidade Básica de Saúde no residencial Neuzice Barreto, a qual entrará em atividade nos próximos meses. Além disso, existem alguns serviços aprovados pelo Conselho Municipal de Saúde (CMS): Centro Especializado em Reabilitação Tipo III (CERIII) e o Centro de Referência em Saúde do Trabalhador (CEREST) que serão implementados mediante o surgimento de incentivos financeiros oriundos do Ministério da Saúde.



5 AÇÕES E SERVIÇOS DE SAÚDE DAS ÁREAS TÉCNICAS

PREFEITURA MUNICIPAL DE NOSSA SENHORA DO SOCORRO

RELATÓRIO DE GESTÃO 2020

5.1 – ENFRENTAMENTO DA COVID-19

Em virtude da pandemia causada pelo novo Coronavírus, o ano de 2020 foi extremamente desafiador para os sistemas de saúde municipais, estaduais, nacionais e mundiais, tendo em vista a necessidade de implementação, em caráter emergencial, de medidas de controle e prevenção da COVID-19.

A Secretaria Municipal de Saúde alinhada com as orientações da Organização Mundial de Saúde (OMS), e decretos Estaduais e Municipais, realizou adequações na estrutura física de algumas unidades e na reorganização da assistência, como também implementou novas ações junto aos profissionais de saúde e à população de Nossa Senhora do Socorro/SE. As estratégias implementadas mundialmente para conter o avanço da pandemia, naturalmente, trouxeram consequências, as quais serão destacadas à seguir:

- elaboração e operacionalização do Plano Municipal de Contingência de Combate à COVID-19;
- redução no número de profissionais nas Unidades de Saúde em virtude da implementação de revezamentos para evitar aglomerações; além dos afastamentos de servidores que apresentavam comorbidades, consideradas de risco para a COVID-19, como também, dos infectados pela doença;
- a implantação do serviço remoto (home-office) para profissionais em revezamento ou com comorbidades;
- redução do horário de funcionamento dos serviços administrativos da Secretaria Municipal de Saúde;
- escassez de testes para detectar a presença do vírus nos profissionais de saúde e na população em geral;
- a necessidade de aquisição emergencial de materiais médico-hospitalares, medicamentos e equipamentos de proteção individual (EPI);
- a dificuldade na aquisição de medicamentos e materiais médico-hospitalares em virtude da alta demanda e consequente, escassez destes produtos no mercado;

PREFEITURA MUNICIPAL DE NOSSA SENHORA DO SOCORRO

RELATÓRIO DE GESTÃO 2020

- ações de orientação para a população e comerciantes realizadas pelas Equipes da Vigilância Sanitária em ações de fiscalização conjunta com a Guarda Municipal visando o cumprimento de decretos municipais e estaduais que orientavam o fechamento de estabelecimentos comerciais, que comercializavam produtos considerados como não essenciais;
- redução no número de atendimentos nas unidades de saúde, em virtude da necessidade de distanciamento social para contenção da infecção causada pelo novo Coronavírus;
- a suspensão das visitas domiciliares e atividades em grupo (palestras, reuniões, atividades de educação em saúde) nas unidades de saúde;
- a suspensão de atividades extra-muros para as comunidades (mutirões, feiras de saúde, dentre outros);
- a suspensão de exames, cirurgias eletivas e consultas especializadas;
- a reorganização de 18 unidades básicas de saúde que se tornaram referência para o atendimento de pacientes com sintomas de Síndrome Gripal, sendo elas: CSF Augusto César Leite Franco (Marcos Freire II), CSF Gabriel Alves da Paixão (Fernando Collor), CSF Maria Helena Barbosa de Melo (Marcos Freire II), UBS Ex Combatente 2º Tenente Walter José de Oliveira (SEDE), UBS Gilton Rezende (Parque dos Faróis), UBS Heitor Dias Soares (Albano Franco), UBS Josafá Mota de Souza (Mutirão), UBS José Alves dos Santos (Taiçoca de Dentro), UBS José do Prado Barreto (Piabeta), UBS Muciano Cabral (Guajará), UBS Mugival Messias dos Santos (Marcos Freire I); UBS Otaviana Matos (Marcos Freire III); UBS Prefeito Luiz Pereira da Silva (Taiçoca de Fora), UBS Santa Cecília (Santa Cecília), UBS Suzinete Gomes da Silva (Novo Horizonte), UBS Tancredo Neves (João Alves Filho), UBS Valter de Jesus Rocha (Jardim Mariana), UBS Vereador Gervásio Reis de Oliveira (Marcos Freire I);
- a ampliação de pontos coleta de amostras e testagem para COVID-19, sendo eles: Laboratório Municipal José do Prado Franco Sobrinho (SEDE), CSF Gabriel Alves da Paixão (Fernando Collor), CSF Maria Helena Barbosa de Melo (Marcos Freire II), UBS Gilton Rezende (Parque dos Faróis) e UBS Josafá Mota de Souza (Mutirão);
- implantação de Centrais Telefônicas de atendimento ao público para retirada de dúvidas sobre a COVID-19 e esclarecimentos sobre serviços de saúde municipais;
- criação de aba no portal oficial da Prefeitura do Município de Nossa Senhora do Socorro para a divulgação de informações gerais sobre a doença, boletins diários com o número de casos, locais de atendimento e testagem, números das centrais telefônicas, ações de

PREFEITURA MUNICIPAL DE NOSSA SENHORA DO SOCORRO

RELATÓRIO DE GESTÃO 2020

combate a COVID-19 desenvolvidas, licitações, receitas e despesas da Secretária de Saúde no combate ao Novo Coronavírus;

- implantação de Central de Monitoramento municipal com profissionais de saúde que realizam o acompanhamento diário, através de contato telefônico, sobre a evolução clínica dos usuários com diagnóstico positivo para a COVID-19;
- a antecipação da inauguração da Unidade de Pronto Atendimento 24H Vereador Jairo Joaquim dos Santos, localizada no Conjunto Jardim, em 16/03/2020;
- a montagem do Hospital de Campanha na Arena Siri – Conjunto João Alves, cujas atividades iniciaram no dia 05/06/2020 e encerraram no dia 31/08/2020. A estrutura contou com 50 leitos, sendo 48 de enfermaria e 02 leitos de estabilização para os pacientes mais graves; O gerenciamento, a prestação de serviços à comunidade, contratação de pessoal e reposição de insumos, medicamentos e materiais médico-hospitalares foram realizados por uma Organização Social (OS), contratada pelo município.
- a antecipação da inauguração das Unidades Básicas de Saúde dos Loteamentos Novo Horizonte e Jardim Mariana, em 15/06/2020 e 22/06/2020 respectivamente;
- início das atividades do Centro de Controle de Zoonoses (CCZ) municipal;
- aquisição de 02 (duas) ambulâncias tipo A, 02 (dois) veículos tipo VAN e 01 (uma) Unidade Odontológica Móvel (UOM);

Encerramos o ano de 2020 com 5.417 casos confirmados de COVID-19, 219 óbito E 4.998 pacientes recuperados. Mas apesar das dificuldades encontradas no combate ao Coronavírus, a Secretaria Municipal de Saúde não tem medido esforços para atender as determinações dos decretos em consonância com as necessidades da população socorrensê.

5.2 ATENÇÃO BÁSICA

O modelo da Atenção Primária em Saúde (APS) em Nossa Senhora do Socorro/SE está de acordo com Política Nacional do Sistema Único de Saúde (Portaria 2.436, de 21 de setembro de 2017) e conta com 04 Equipes de NASF (Núcleo de Atenção à Saúde da Família), 62 Equipes de Saúde da Família (ESF), 281 Agentes Comunitários de Saúde (ACS) e 55 Equipes de Saúde Bucal

PREFEITURA MUNICIPAL DE NOSSA SENHORA DO SOCORRO

RELATÓRIO DE GESTÃO 2020

(ESB) para execução dos programas do Ministério da Saúde com cobertura populacional de 100% das Equipes de Saúde da Família e de Saúde Bucal.

As equipes da Atenção Primária desenvolvem os seguintes Programas do Ministério da Saúde: Saúde da Mulher (Acompanhamento de Pré-natal e Puericultura, realização Citologia de colo do Útero), Execução do Programa Nacional de Imunização (PNI), Identificação e acompanhamento de pacientes Hipertensos e Diabéticos (HIPERDIA), orientação, identificação e tratamento de portadores de Infecções Sexualmente Transmissíveis (IST/AIDS), controle de Hanseníase e Tuberculose, Saúde do Idoso e do Adolescente, consultas médicas da população residente na área de abrangência de cada equipe e Visitas Domiciliares, são desenvolvidas ações do Programa Saúde na Escola (PSE). O PSE trata-se de uma parceria entre a Secretaria Municipal de Saúde e Secretaria Municipal de Educação, que tem como objetivo reforçar a Promoção e Prevenção de doenças entre os educandos; está presente em 62 Escolas, sendo 19 da Rede Estadual e 43 da Rede municipal, contemplando aproximadamente 9.000 educandos.

Os profissionais da atenção básica desenvolvem também ações de planejamento familiar, onde são feitas orientações e acompanhamento das famílias para optarem sobre qual o método contraceptivo irão aderir, bem como a prevenção de IST's (Infecções Sexualmente Transmissíveis). São distribuídos diária e gratuitamente diversos tipos de anticoncepcionais orais e injetáveis, bem como preservativos masculinos e femininos e, contraceptivos de emergência.

As Equipes de Saúde da Família são formadas por Médico, Enfermeiro, Auxiliares de Enfermagem, Agentes Comunitários de Saúde e as Equipes de Saúde Bucal por Cirurgião Dentista e Auxiliar de Saúde Bucal. Estas equipes prestam assistência integral na unidade de saúde e no domicílio de forma contínua, humanizada e resolutiva, possibilitando a oferta de vários procedimentos de saúde.

Como citado no tópico anterior, 2020 foi um ano atípico para a atenção primária em virtude da implementação das medidas de combate ao novo Coronavírus, essas medidas começaram à partir do momento em que o vírus avançava por outros países e, não se tinha mais dúvida de que a doença chegaria ao Brasil e ao município.

A Atenção Básica iniciou a mobilização dos profissionais da rede através da divulgação de medidas de prevenção, combate e tratamento da doença, estabelecimento de fluxos e definição de prioridades.

PREFEITURA MUNICIPAL DE NOSSA SENHORA DO SOCORRO

RELATÓRIO DE GESTÃO 2020

Apesar das dificuldades ocasionadas pela Pandemia, a atenção primária implantou junto com o Laboratório Municipal o Programa Protege que garante a realização dos exames laboratoriais básicos de pré-natal, concentrando-os sua coleta num só lugar, com agendamento prévio e evitando-se as aglomerações das salas de espera.

Com a antecipação da Campanha de Vacinação contra a Influenza foram desenvolvidas estratégias para a aplicação da vacina nas residências dos idosos, promovendo o isolamento social e evitando-se aglomerações desta população de risco nas unidades de saúde.

Coube a atenção primária realizar os atendimentos telefônicos para a retirada de dúvidas sobre a COVID-19 e funcionamento dos serviços de saúde, como também disponibilizar profissionais de saúde para compor a Central de Monitoramento dos casos ativos de infecção pelo Novo Coronavírus.

A pandemia trouxe muitas dificuldades para o desenvolvimento das ações da atenção primária, e isso se reflete na queda da produtividade, quando comparada com os resultados de 2019, como podemos observar nas tabelas a seguir:

TABELA 4 - Consultas na Atenção Básica no ano de 2020

Tipos de Consultas	Quantitativo
Puericultura	5.449
Consulta médica na AB	40.158
Consulta de outros profissionais de nível superior	1.467
Consulta ao Hipertenso	24.797
Consulta ao Diabético	9.963
Consulta Pré-Natal	12.151
Consulta puerperal	630
Avaliação clínica do fumante	373
Consulta/ Atendimento domiciliar na AB	2.327
Consulta de Urgência na AB	7.836

PREFEITURA MUNICIPAL DE NOSSA SENHORA DO SOCORRO

RELATÓRIO DE GESTÃO 2020

Total	105.151
--------------	----------------

Fonte: SIASUS/ESUS (Valores sujeitos a alteração)

Com base nos dados apresentados, verificamos que as **Consultas Médicas na Atenção Básica foram responsáveis 38,18%**, sendo seguido pelas **Consultas ao Paciente Hipertenso com 23,58%** e pelas **Consultas de Pré-Natal, responsáveis por 1,56%** do total de consultas realizadas na Atenção Básica no ano de 2020.

Verificamos ainda que em 2020, tivemos **uma queda de 45,61% do total de consultas**, quando comparado com o ano de 2019, responsável por um total de 193.352 consultas na Atenção Básica.

TABELA 5 – Procedimentos na Atenção Básica no ano de 2020

Procedimentos	Quantitativo
0301100020 - Adm de Medicamentos na Atenção Básica	49.031
0301100039 - Aferição de Pressão Arterial	45.115
0101010010 - Atividades Educativas na Atenção Básica	146
0101040024 - Avaliação Antropométrica	1
0201020033 - Citopatológico do Colo do Útero	790
0401010023 - Curativo	3.139
0214010015 - Glicemia Capilar	10.024
0301100101 - Nebulização	128
0301100152 - Retirada de Pontos	1.114
0214010040 - Teste Rápido HIV em Gestante	2.005
0214010082 - Teste Rápido SÍFILIS em Gestante	2.049
Total	113.542

Fonte: SIASUS/ESUS (Valores sujeitos a alteração)

PREFEITURA MUNICIPAL DE NOSSA SENHORA DO SOCORRO

RELATÓRIO DE GESTÃO 2020

Com base na tabela anterior, verificamos que a **Administração de Medicamentos na Atenção Básica foi responsável por 43,18% dos procedimentos**, sendo seguida pela **Aferição de Pressão Arterial com 39,73%** e pela verificação de **Glicemia Capilar, responsável por 8,83%** do total de procedimentos realizados na Atenção Básica no ano de 2020.

Verificamos ainda que em 2020, tivemos **uma queda de 44,95% do total de procedimentos**, quando comparado com o ano de 2019, responsável por um total de 206.260 procedimentos na Atenção Básica.

TABELA 6 – Visitas Domiciliares na Atenção Básica no ano de 2020

Visita Domiciliar	Quantitativo
0101030010 - Visita Domiciliar do ACS	253.472
0101030029 - Visita Domiciliar por Profissional de Nível Superior	1.845
Total	255.317

Fonte: SIASUS/ESUS (Valores sujeitos a alteração)

Com base nos dados apresentados, verificamos que as **Visitas Domiciliares dos Agentes Comunitários de Saúde (ACS) foram responsáveis por 99,27%** e, os Profissionais de Nível Superior por apenas 0,72% de todas as visitas domiciliares realizadas pela Atenção Básica no ano de 2020.

Verificamos ainda que em 2020, tivemos **uma queda de 14,61% do total de visitas domiciliares**, quando comparado com o ano de 2019, responsável por um total de 255.317 visitas domiciliares na Atenção Básica.

Apesar das dificuldades enfrentadas em 2020, a atenção básica avançou com a inauguração de 02 (duas) unidades básicas de saúde, sendo uma no Novo Horizonte e a outra no Jardim Mariana; a conclusão da implantação do Prontuário Eletrônico nas Unidades Básicas de

PREFEITURA MUNICIPAL DE NOSSA SENHORA DO SOCORRO

RELATÓRIO DE GESTÃO 2020

Saúde e a capacitação dos profissionais de saúde para a efetiva utilização do mesmo; foi iniciada a construção de uma unidade de saúde no Residencial Neuzice Barreto e as reformas das Unidades Básicas de Saúde Otaviana Matos (Marcos Freire III), Tancredo Neves (João Alves Filho) Augusto César Leite Franco (Marcos Freire II) e José do Prado Barreto (Piabeta).

5.3 SAÚDE BUCAL

As ações básicas de saúde bucal do município de Nossa Senhora do Socorro são desenvolvidas nas Unidades Básicas de Saúde por 55 equipes distribuídas nas 30 unidades de saúde municipais. Os procedimentos ofertados visam melhorar a qualidade de saúde bucal dos pacientes, influenciando positivamente na sua condição geral.

O exercício de 2020 iniciou com planejamentos de novas ações, e o seguimento e monitoramento de outras já iniciadas. Sempre buscando a integração dos profissionais que compõem as equipes e a intersetorialidade das ações, o objetivo de alcançar novas metas começou a ser desenvolvido.

O mês de Janeiro iniciou com a proposta de inauguração em 2020 do Centro de Estágio no Mutirão do Conjunto João Alves, onde funcionava o antigo Centro de Especialidades Odontológicas. Todas as providências começaram a ser tomadas para adequar a estrutura física do local, foi feita a limpeza e pintura do ambiente, cinco cadeiras odontológicas novas foram instaladas além da aquisição de novos birôs, armários, condicionadores de ar, compressor, entre outros. A inauguração desse Centro possibilitaria o aumento do número de atendimentos e maior acesso a atenção especializada em saúde bucal a partir da parceria com as instituições de ensino do estado.

Ainda em janeiro foi planejado um projeto entre a Saúde Bucal e o Centro de Atenção Psicossocial Infantil (CAPSi). Nos dias 20 e 27/01/2020 ocorreram reuniões com essa coordenação e a coordenação dos Centros de Atenção Psicossocial (CAPS) no intuito de elaborarmos um calendário de ações que visasse a atenção à saúde dos cuidadores /responsáveis por crianças e adolescentes com transtornos graves e persistentes que frequentam o Centro de Atenção Psicossocial Infantil (CAPSi) por percebermos, através de conversas, a carência do autocuidado

PREFEITURA MUNICIPAL DE NOSSA SENHORA DO SOCORRO

RELATÓRIO DE GESTÃO 2020

em saúde bucal por parte desse público devido a dedicação quase que exclusiva ao cuidado das crianças e adolescentes em questão.

O objetivo geral desse projeto é realizar busca ativa dos cuidadores/responsáveis por crianças e adolescentes com transtornos graves e persistentes para o cuidado com a saúde bucal, e motivar a procura do público alvo aos serviços de saúde bucal ofertados pela secretaria municipal de saúde de Nossa Senhora do Socorro. Foram realizadas atividades de promoção de saúde no CAPSi, e avaliação epidemiológica com preenchimento de um questionário sobre o acesso ao tratamento odontológico, na Unidade Básica de Saúde(UBS) Augusto César Leite Franco (Marcos Freire II) para os participantes que manifestaram vontade de participar do projeto, a partir desse levantamento os usuários tiveram a sua consulta agendada para o cirurgião dentista da sua área, encaminhamentos realizados para o Centro de Especialidades Odontológicas, caso fossem necessários, e a garantia do início e término do tratamento. As datas em que ocorreram as ações estão abaixo relacionadas:

CRONOGRAMA DE AÇÕES E DATAS PREVISTAS:

- 1) **20/01/2020** REUNIÃO COM AS COORDENAÇÕES DO CENTRO DE ATENÇÃO PSICOSOCIAL E SAÚDE BUCAL DO MUNICÍPIO DE NOSSA SENHORA DO SOCORRO PARA ELABORAÇÃO DO PROJETO;
- 2) **27/01/2020** REUNIÃO COM AS COORDENAÇÕES DO CENTRO DE ATENÇÃO PSICOSOCIAL E SAÚDE BUCAL DO MUNICÍPIO DE NOSSA SENHORA DO SOCORRO PARA PLANEJAMENTO DO CRONOGRAMA DE AÇÕES;
- 3) **04/02/2020** VISITA AO CAPSi PARA ORGANIZAÇÃO DA AÇÃO QUE OCORRERÁ EM 07/02;
- 4) **05/02, 06/02, 11/02 E 13/02/2020** REUNIÃO COM AS EQUIPES DE SAÚDE BUCAL PARA PLANEJAMENTO DO PROCESSO DE TRABALHO;
- 5) **07/02, 14/02 E 21/02/2020** ATIVIDADE DE PROMOÇÃO DE SAÚDE COM OS CUIDADORES/RESPONSÁVEIS POR CRIANÇAS E ADOLESCENTES COM TRANSTORNOS GRAVES E PERSISTENTES;
- 6) **07/02, 14/02 E 21/02/2020** LEVANTAMENTO EPIDEMIOLÓGICO DO PÚBLICO ALVO E AGENDAMENTO DO ATENDIMENTO COM AS EQUIPES DE SAÚDE BUCAL E C.E.O.;

PREFEITURA MUNICIPAL DE NOSSA SENHORA DO SOCORRO

RELATÓRIO DE GESTÃO 2020

- 7) **MARÇO E ABRIL/2020** MONITORAMENTO E COLETA DE DADOS DOS TRATAMENTOS REALIZADOS PELAS EQUIPES DE SAÚDE BUCAL E C.E.O.;
- 8) **ABRIL/2020** DEPOIMENTOS DO PÚBLICO ALVO SOBRE SUA PERCEPÇÃO COM RELAÇÃO AO PROCESSO SAÚDE/DOENÇA COM FOCO NA SAÚDE BUCAL APÓS TRATAMENTOS REALIZADOS;
- 9) ACOMPANHAMENTOS DOS CASOS EM ANDAMENTO.

Em 25/01/2020 houve mais uma edição do Programa Socorro em Ação, dessa vez na CSF Maria Helena Barbosa de Melo no Conjunto Marcos Freire II, contribuindo positivamente para o aumento dos procedimentos preventivos alcançando cada vez mais um número maior de munícipes, tornando-se um grande aliado no aumento da abrangência à prevenção. Nesses eventos, são realizados pelos servidores da secretaria de saúde vários serviços como verificação de pressão arterial e glicemia, teste rápido, avaliação nutricional, stand de prevenção e informações em saúde bucal, palestras, orientação de higiene bucal, autoexame para a prevenção do câncer de boca, escovação supervisionada, aplicação tópica de flúor com distribuição de kits de higiene bucal, além de panfletos informativos.

Em 30/01/2020 ocorreu uma reunião no auditório do CAPS AD Ana Pitta anexo à UBS Gervásio Reis (Marcos Freire I) com o especialista em diagnóstico bucal do CEO Dr. Mark Jhon, os agentes comunitários de saúde e gerentes administrativos das Unidades Básicas de Saúde Gervásio Reis, Heitor Dias Soares (Albano Franco), José do Prado Barreto (Piabeta), Luís Pereira da Silva (Taiçoca de Fora), José Alves dos Santos (Taiçoca de Dentro) e Mugival Messias dos Santos (Marcos Freire I) para dar continuidade ao Projeto de Prevenção do Câncer de Boca que teve início em 2019. O objetivo da reunião foi desmistificar a doença, explicando quais os fatores predisponentes, os grupos de risco, o tratamento e a importância da detecção precoce para a cura, motivando os profissionais a realizarem busca ativa dos pacientes e os casos de lesões suspeitas para que possam passar pela avaliação clínica com o especialista e, se necessário, encaminhados para a biópsia e posterior tratamento. Essa ação é de extrema relevância devido ao aumento do número de casos no Brasil que já ocupa o quinto lugar, com maior incidência em homens com mais de 45 anos, além do levantamento epidemiológico proporcionará elaboração de um banco de dados com os casos no município de Nossa Senhora do Socorro/SE levando em consideração o sexo, a idade e a atividade laboral colaborando para que políticas públicas de combate à doença sejam desenvolvidas. Segundo o Instituto Nacional do Câncer (INCA) medidas de prevenção podem reduzir até 25% a incidência de novos casos. As atividades aconteceram nas respectivas

PREFEITURA MUNICIPAL DE NOSSA SENHORA DO SOCORRO

RELATÓRIO DE GESTÃO 2020

UBS de acordo com o cronograma abaixo, e consistiu em uma roda de conversa com os participantes onde o especialista explicou todas as informações sobre o Câncer de Boca, e após foi realizada avaliação clínica da cavidade oral do paciente pelo especialista em diagnóstico bucal e a equipe de saúde bucal da unidade de saúde. Foram atendidos 55 pacientes e 04 foram encaminhados para o CEO.

CRONOGRAMA DAS ATIVIDADES:

- 1) 13/02/2020 – UBS HEITOR DIAS SOARES (Albano Franco)
- 2) 20/02/2020 – UBS GERVÁSIO REIS (Marcos Freire I)
- 3) 12/03/2020 – UBS MUGIVAL MESSIAS DOS SANTOS (Marcos Freire I)
- 4) 13/03/2020 – UBS JOSÉ ALVES DOS SANTOS (Taiçoca de Dentro)

No mês de fevereiro foram realizadas reuniões com as equipes de saúde bucal para apresentar os projetos em andamento e discutir os processos de trabalho relacionados. Os encontros aconteceram divididos em quatro datas 05 e 06/02 pela manhã, 11 e 13/02 pela tarde, para que todas as equipes pudessem participar sem comprometer a assistência ao usuário. Foram tratados diversos assuntos como preenchimento do E-SUS e BPA, produção realizada, cronograma de atendimento, agendamento de grupos de risco, ações de promoção de saúde e prevenção de doenças, bem como o fortalecimento da integração com os demais membros da equipe. Na ocasião os presentes tiveram a oportunidade de conhecer o certificado e o troféu que a odontologia do município recebeu no dia 27/11/2019 em Brasília, pelo **Primeiro Lugar da Etapa Nacional do Prêmio CFO de Saúde Bucal**, se destacando na implantação e efetivação de políticas públicas de saúde bucal na categoria populacional entre os municípios de 100.001 a 500.000 habitantes.

No dia 17/02, houve uma reunião com as Coordenações de Transporte, da Atenção Básica, da Saúde Bucal, motoristas e apoiadores da atenção básica para definir fluxos no intuito de otimizar as demandas diárias espontâneas e agendadas para que o processo de trabalho não seja prejudicado, foi discutido o roteiro dos motoristas, otimizando o trajeto, horários de almoço em escalas prévias e o horário de atendimento dos profissionais. Momentos como esses são

PREFEITURA MUNICIPAL DE NOSSA SENHORA DO SOCORRO

RELATÓRIO DE GESTÃO 2020

imprescindíveis, pois viabilizam a melhoria dos serviços prestados à população e a organização das atividades diárias possibilitando resolutividade nas ações.

Ainda no mês de fevereiro, foram realizadas visitas técnicas em algumas UBS como Mugival Messias dos Santos (Marcos Freire I), Parque Nossa senhora de Fátima (localidade de mesmo nome), Lauro Maia (Sobrado), Augusto César Leite Franco (Marcos Freire II), entre outras, no intuito de ouvir as demandas dos profissionais quanto a insumos, equipamentos e estrutura física dos consultórios com a finalidade de obter um levantamento para o setor de manutenção e o que precisa ser adquirido para melhorar a qualidade do atendimento odontológico no município.

O mês de março iniciou com uma reunião no dia 03, entre os profissionais especialistas do Centro de Especialidades Odontológicas (C.E.O.), a gerente e os auxiliares de saúde bucal com o objetivo de melhorar os cronogramas de atendimentos e a relação de referência e contrareferência com as equipes de saúde bucal da atenção básica para que o paciente tenha o acesso aos serviços especializados otimizados e um fluxo efetivo dentro da Rede de Atenção à Saúde Bucal. Na oportunidade foi realizado um levantamento das necessidades do local para que as providências fossem tomadas visando uma melhor prestação dos serviços à população.

Em 12/03/2020 ocorreu uma reunião com a comissão permanente de licitação odontológica composta por odontólogos da atenção básica e especializada para atualizar a lista de materiais, instrumentais e equipamentos odontológicos e organizar o termo de referência para a próxima licitação. As sugestões dos profissionais que estão na assistência são imprescindíveis para nortear o processo licitatório, tanto na descrição como no quantitativo.

Março também nos trouxe um grande desafio sanitário e epidemiológico, diante da afirmação, em 11/03/2020, do diretor geral da Organização Mundial da Saúde (OMS), Tedros Adhanom, que a doença causada pelo novo Corona vírus, foi caracterizada como uma pandemia, a prefeitura de Nossa Senhora do Socorro através da Secretaria de Saúde vem somando esforços para elaborar ações intersetoriais e integradas de enfrentamento à doença.

Enquanto ainda era possível, foram realizadas reuniões com diversos setores, sempre seguindo as recomendações das mesmas ocorrerem em locais arejados, respeitando o distanciamento preconizado pelo Ministério da Saúde (MS) para que protocolos e fluxogramas assistenciais fossem criados.

No dia 16/03 aconteceu uma roda de conversa entre as coordenações da vigilância epidemiológica, da atenção básica, da saúde bucal, e diversos representantes de servidores da

PREFEITURA MUNICIPAL DE NOSSA SENHORA DO SOCORRO

RELATÓRIO DE GESTÃO 2020

saúde (médicos, enfermeiros, odontólogos, agentes comunitários de saúde entre outros) para trocar informações e planejar ações, criando-se dessa forma, um grupo de trabalho (GT) para direcionamentos, apoio e suporte do novo processo de trabalho.

O GT de enfrentamento à COVID19 é um espaço de discussão virtual, leitura de artigos e divulgação de dados atualizados, onde os membros trocam experiências importantes para nortear decisões e providências do dia a dia.

As orientações à Rede de Serviços de Atenção à Saúde priorizaram, naquele momento, a identificação, notificação e manejo oportuno de casos suspeitos de infecção humana pelo Coronavírus além de evitar a transmissão para profissionais de saúde, pacientes e contatos próximos, esse objetivo teve início com os encontros que foram feitos com as categorias profissionais.

A partir de um planejamento prévio foi construído um cronograma de reuniões, em dois turnos diários, com todos os profissionais de acordo com as datas abaixo:

17//03 – Médicos, Odontólogos e Auxiliar de Saúde Bucal;

18/03 – Enfermeiros;

19/03 – Técnicos e auxiliares de enfermagem;

20/03 – Recepcionistas

23/03 – Auxiliar de Limpeza;

25/03 – Gerentes;

26/03 – Agentes Comunitários de Saúde;

Esse espaço democrático de discussões foi muito importante para ouvirmos as demandas profissionais e começarmos a construir diretrizes conjuntamente, somando experiências dos diversos segmentos. Os profissionais tiraram dúvidas, sugeriram reuniões em equipe nas suas Unidades Básicas, e pensaram juntos com a gestão a melhor maneira de acolher o paciente com o máximo de segurança e responsabilidade social.

PREFEITURA MUNICIPAL DE NOSSA SENHORA DO SOCORRO

RELATÓRIO DE GESTÃO 2020

A partir dessas discussões protocolos de atendimentos começaram a tomar formato, sempre seguindo as recomendações da Organização Mundial de Saúde, do Ministério da Saúde, Órgãos de Classes e Entidades de representatividade nacional e internacional.

Em 19/03 a coordenação de saúde bucal se reuniu com a gerente e mais um odontólogo especialista do Centro de Especialidades Odontológicas (CEO), no intuito de confeccionar um documento norteador para os serviços prestados pela odontologia que ficaram restritos aos atendimentos de urgência e emergência odontológica de acordo com o decreto estadual, através de pesquisas baseadas em artigos publicados, manuais do Ministério da Saúde (MS), notas técnicas da Anvisa, protocolos de biossegurança da Associação de Medicina Interna Brasileira (AMIB), da Associação Dental Americana (ADA) e do Conselho Federal de Odontologia (CFO), além das recomendações do Conselho Regional de Odontologia de Sergipe (CROSE) que em parceria com a odontologia do município muito contribuiu para diversos esclarecimentos.

Os documentos elaborados compõem o Protocolo de Enfrentamento e Prevenção ao Coronavírus, e contém recomendações sobre usos de equipamentos de proteção individual, higienização das mãos e dos consultórios, além de um fluxograma de acolhimento ao paciente que chega a Unidade Básica de Saúde para atendimento odontológico. Importante frisar que todos os odontólogos do município puderam se manifestar com ideias e sugestões através do grupo de aplicativo de mensagens instantaneas em vários momentos de debates construtivos.

De acordo com a Nota Técnica Nº 9/2020 da Coordenação Geral de Saúde Bucal / MS que trata do atendimento odontológico no SUS diante da pandemia foi elaborada uma Comunicação Interna por essa coordenação com as orientações sobre o FAST-TRACK COVID 19 para as equipes de saúde bucal, salientando a importância da integração com os demais profissionais da equipe de saúde da família, na fase inicial de identificação de pacientes sintomáticos, avaliação de sintomas e notificação, se necessário, colaborando com o processo de trabalho da Unidade de Saúde.

Obedecendo o decreto municipal em concordância com o estadual os profissionais da odontologia com sessenta anos ou mais, e gestantes foram afastados da assistência, ficando em home office dando apoio na retaguarda, aqueles com comorbidades importantes trouxeram declarações e atestados comprovando que se enquadravam no grupo de risco, e que não podiam permanecer em ambientes ambulatoriais em contato direto com pacientes. Os demais permaneceram na linha de frente da atenção primária à saúde bucal do paciente, trabalhando em regime de revezamento, a partir de escalas elaboradas junto com os gerentes das Unidades

PREFEITURA MUNICIPAL DE NOSSA SENHORA DO SOCORRO

RELATÓRIO DE GESTÃO 2020

Básicas de Saúde, a fim de evitar aglomerações, mitigando a transmissão e o contágio comunitário.

Foram elaboradas, também, listas de materiais e insumos para a proteção pessoal dos profissionais (máscaras cirúrgicas, N95 ou PFF2, luvas, aventais descartáveis, gorros, protetores faciais, óculos de proteção, pro pés) , e para higiene, limpeza e desinfecção das salas clínicas (papel toalha, sabonete líquido, solução alcoólica à 70% em gel ou líquido, hipoclorito de sódio, peróxido de hidrogênio a 1%), que foram imediatamente acatadas pelo gestor e foram providenciadas gradativamente, mesmo diante da grande escassez global desses produtos.

Com a redução do quantitativo de recursos humanos, de acordo com o decreto municipal, devido ao afastamento de vários profissionais de saúde bucal por comorbidades e/ou por idade a partir de 60 anos, muitas equipes ficaram desfalcadas, isso demandou uma necessidade enorme de integração profissional no intuito de acolher o paciente, orientando-o sobre a gravidade da crise sanitária que estamos vivenciando e sobre o momento mais adequado para procurar o serviço de saúde.

Dessa forma através da identificação das necessidades graves, com a realização de triagens, os pacientes foram tendo suas urgências atendidas de forma segura, respeitando-se todos os protocolos produzidos com relação a biossegurança e o uso de equipamentos de proteção individual específicos.

No início do mês de junho, iniciou uma mobilização por parte dos coordenadores municipais de saúde bucal e as entidades de classe odontológicas para que, com a participação do estado de Sergipe, fosse desenvolvido um protocolo que norteasse o retorno aos atendimentos eletivos; os profissionais da odontologia já estavam percebendo que os casos que não configuravam urgência em março estavam evoluindo, assim se fazia imprescindível planejar estratégias de processos de trabalho para a necessária oferta dos atendimentos odontológicos eletivos para a população. Em 18 de junho, ocorreu uma reunião virtual com as coordenações dos 75 municípios e o estado, além da participação do CRO/SE e SINODONTO e foi criado um grupo de trabalho para iniciar a elaboração das diretrizes de uma retomada segura e gradual da odontologia. Durante a construção, foram pensados quatro eixos de trabalho, e o município de Nossa Senhora do Socorro contribuiu com propostas e sugestões para o eixo III do atendimento propriamente dito.

Em 26 de Junho foi realizada uma reunião virtual com os odontólogos da atenção básica para apresentar as novas normas de biossegurança e o novo fluxo de atendimento que aconteceria de forma totalmente agendada, programando o início e a conclusão do tratamento, evitando

PREFEITURA MUNICIPAL DE NOSSA SENHORA DO SOCORRO

RELATÓRIO DE GESTÃO 2020

aglomerações desnecessárias e priorizando o maior número de procedimentos por paciente para evitar a circulação do mesmo, várias vezes à Unidade Básica. No dia 29 de Junho a reunião foi com os gerentes administrativos onde foi alinhado juntamente com a coordenação da atenção básica o planejamento do agendamentos na retomada dos atendimentos odontológicos, e desinfecção dos consultórios odontológicos durante o atendimento. Ocorreu ainda reunião virtual em 03 de Julho com os especialistas e a gerente do Centro de Especialidades Odontológicas para discutir a assistência odontológica especializada aos usuários.

No dia 03/07/2020 o Protocolo Estadual para Atendimento Eletivo na Odontologia foi publicado e divulgado, e em 11/07/2020 a partir de uma liminar concedida ao Conselho Regional de Odontologia de Sergipe foi deferida uma tutela antecipada para o restabelecimento do atendimento odontológico ambulatorial em todo estado de Sergipe, durante o tempo de duração da pandemia.

Em agosto foram realizadas visitas técnicas, por essa coordenação, em todas as unidades básicas de saúde para avaliação do processo de trabalho desenvolvido. As datas e UBS visitadas foram 11/08 (CSF Maria Helena Barbosa de Melo – Marcos Freire II e Josafá Mota - Mutirão), 14/08 (Taiçoca de Dentro, Taiçoca de Fora, Parque dos Faróis, Antônio Nascimento, Gabriel Alves), 20/08 (Eduardo Vital, Muciano Cabral, Lauro Maia, Parque São José e Heitor Dias), 21/08 (José do Prado Barreto, Gervásio Reis, Suzinete Dias e Valter de Jesus), 27/08 (Alcides Alves, José do Prado Franco, Alcino Correia e Lavandeira) e 28/08 (Maria Leonice, Antônio Carlos Franco, Valdemar Pinto, Santa Cecília, Mugival Messias). Foi observado que as equipes de saúde bucal estavam reorganizando seu fluxo de atendimento dentro dos protocolos instituídos, passando todas as informações de readequação para os integrantes da equipe viabilizando a continuidade da assistência à saúde bucal de forma gradativa.

Foi iniciada a reforma de quatro unidades básicas de saúde (José do Prado Barreto, Augusto César Leite Franco, Otaviana Matos e Tancredo Neves), visando a readequação dos consultórios odontológicos conjugados tornando as salas de atendimento individualizadas conforme orientações sanitárias.

O serviço de manutenção preventiva foi outro importante fator para otimizar o atendimento nos consultórios odontológicos, o técnico de manutenção odontológica realiza diariamente visitas às unidades atendendo chamados e orientando como manter a vida útil dos equipamentos por mais tempo, além de providenciar consertos e troca de peças.

PREFEITURA MUNICIPAL DE NOSSA SENHORA DO SOCORRO

RELATÓRIO DE GESTÃO 2020

Em respeito às recomendações das novas normas de biossegurança os consultórios conjugados que apresentam dois equipamentos odontológicos dividindo o mesmo espaço estão passando por adequação em sua estrutura física e sendo individualizados conferindo maior privacidade, e reduzindo a contaminação cruzada no momento dos atendimentos. Houve necessidade de remanejamento de algumas equipes para outras unidades de saúde que terminaram ocupando a lacuna deixada pelos afastamentos por comorbidades. Essa estratégia possibilitou que a assistência à saúde bucal fosse realizada em todas as localidades.

No mês de Outubro, dia 08 às 20 horas houve uma vídeo reunião com os odontólogos do município e a coordenação de avaliação, controle e auditoria para discutir novos códigos de procedimentos na tabela SIGTAP e o correto preenchimento dos boletins de produção com o objetivo de não perdermos o registro no sistema dos procedimentos executados no município.

No dia 21 de outubro às 19 horas foi realizado o VIII Encontro de Saúde Bucal de Nossa Senhora de Socorro: “Desafiando a Crise”, e em adaptação à pandemia o evento, dessa vez, foi em formato virtual e contou com o apoio do Conselho Regional de Odontologia/SE. transmitido ao vivo pelo Youtube CRO-SE. O tema central abordado foi “A Odontologia no Contexto Atual: Perfil e Tendências do Profissional de Saúde Bucal”. Os palestrantes organizaram um debate, onde a mediação ficou por conta dessa coordenação, com temas muito pertinentes ao momento, visando estimular o profissional diante das adversidades atuais, discutindo posturas e possibilidades de atuação onde várias provocações acerca dessa nova realidade foram deixadas como reflexões.

O mês de dezembro começou com o planejamento pelo estado da capacitação dos profissionais das unidades básicas de saúde (UBS's) para o manejo do prontuário eletrônico do cidadão (PEC), tendo como principal objetivo informatizar o fluxo de atendimento do cidadão realizado pelos profissionais de saúde. As reuniões aconteceram no auditório da Secretaria de Estado da Saúde e os profissionais da odontologia participaram no dia 21/12, recebendo as informações necessárias para operacionalização do sistema, os profissionais das UBS's Josafá Mota, Maria Helena, Valter Rocha, Suzinete Dias e Gabriel Alves já contam com os terminais instalados e estão colocando em prática as orientações recebidas. Logo todas as unidades estarão operando o sistema, atendendo a recomendação do Ministério da Saúde, e contando com o benefício do acesso rápido às informações de saúde e intervenções realizadas, capaz de otimizar o fluxo de atendimento das UBS's, além de apoiar o processo de coordenação e efetividade do cuidado do cidadão realizado pelas Equipes de Atenção Básica, além de aprimorar e automatizar o processo de envio de informações para o Ministério da Saúde, impactando na qualificação dos sistemas de informações trazendo benefícios para gestores, profissionais de saúde e cidadãos.

PREFEITURA MUNICIPAL DE NOSSA SENHORA DO SOCORRO

RELATÓRIO DE GESTÃO 2020

Todas essas ações em conjunto têm o único objetivo de oferecer, cada vez mais, um atendimento de qualidade e resolutivo aos nossos usuários e melhores condições de trabalho aos profissionais. A tabela a seguir apresenta, o quantitativo de ações realizadas em 2020, pelas equipes de Saúde Bucal do município:

TABELA 7 – Consultas e Procedim. da Saúde Bucal na Atenção Básica no ano de 2020

Consultas/Procedimentos	Quantitativo
Consultas .	17.064
Procedimentos Odontológicos	33.063
Atividades Coletivas	0
Total	50.127

Fonte: SIASUS/ESUS (Valores sujeitos a alteração)

5.4 NÚCLEO DE APOIO A ESTRATÉGIA SAÚDE DA FAMÍLIA (NASF) e PROGRAMA SAÚDE NA ESCOLA (PSE)

As equipes do Núcleo de Apoio a Estratégia Saúde da Família (NASF) estão sediadas nas seguintes Unidades de Saúde: **Clínica de Saúde da Família (CSF) Maria Helena Barbosa de Melo** – Conjunto Marcos Freire II, **CSF Gabriel Alves da Paixão** - Conjunto Fernando Collor, **UBS Gilton Rezende** – Conjunto Parque dos Faróis, **UBS Eduardo Vital** - Conjunto Jardim.

Desde 2017, os profissionais dessas equipes veem realizando ações de promoção à saúde, sejam elas individuais, coletivas ou em parceria com as Equipes da Atenção Básica, Saúde Bucal. Média Complexidade e dos Programas Melhor em Casa e Saúde na Escola, trabalhando de forma

PREFEITURA MUNICIPAL DE NOSSA SENHORA DO SOCORRO

RELATÓRIO DE GESTÃO 2020

a garantir uma maior resolutividade dos casos, como também promover uma melhor condição de saúde para a população do município.

Em virtude da pandemia, as atividades do NASF como: atendimentos individuais e em grupos realizados nas Unidades Básicas de Saúde, Rodas de conversa e quaisquer outras atividades que ocasionariam aglomeração de pessoas, assim como as visitas domiciliares eletivas foram suspensas temporariamente.

Dessa forma, os profissionais do programa foram redistribuídos em subgrupos, com atividades específicas, de acordo com a necessidade apresentada pelo Município no enfrentamento à COVID-19, levando em consideração a situação de saúde e formação acadêmica dos profissionais. Ficando assim a distribuição:

- grupo formado para atendimento ao público, com o objetivo de acolher as demandas dos usuários por ligações e mensagens nos aplicativos de mensagens instantâneas, a fim de tirar dúvidas dos pacientes relacionadas a sinais e sintomas da COVID-19, assim como possível identificação de casos suspeitos, para que fossem solicitadas visitas das equipes de Saúde para avaliação do caso. Além disto, esses canais de atendimento também servem para informações e orientações sobre demais serviços desta Secretaria, a qual reduziu o atendimento presencial, possibilitando que o paciente entre em contato com os serviços sem necessitar sair de sua residência, o que contribui para o isolamento social;
- grupo composto por equipe técnica para realizar visitas domiciliares previamente agendadas a pacientes que apresentaram necessidade de avaliação e/ou acompanhamento;
- os profissionais de psicologia para realizar atendimento online, de acordo com os critérios estabelecidos pelo Conselho Regional de Psicologia (CRP) para acompanhamento psicológico de pacientes que apresentem alterações emocionais e comportamentais. Também foi criado canal de acompanhamento psicológico para profissionais da saúde, atuantes no combate ao Coronavírus;
- grupo para entrega de fraldas descartáveis para pacientes previamente cadastrados, com datas e turnos agendados, conforme a divisão territorial por conjuntos do Município;

PREFEITURA MUNICIPAL DE NOSSA SENHORA DO SOCORRO

RELATÓRIO DE GESTÃO 2020

- grupo para distribuição de medicamentos fornecidos pelo CASE, cuja entrega na residência de cada paciente passou a ser de responsabilidade do Município. Em virtude das medidas de enfrentamento ao novo coronavírus (COVID-19), tomadas pelo governo do Estado, o Centro de Atenção à Saúde de Sergipe (CASE), deixou de realizar o atendimento presencial aos usuários do SUS (Sistema Único de Saúde), e repassou para os municípios, exceto Aracaju, a responsabilidade de fazer a distribuição dos medicamentos e insumos disponibilizados por aquela unidade, através da instituição de um preposto.

5.5 MÉDIA COMPLEXIDADE

A atenção de Média Complexidade no município de Nossa Senhora do Socorro é desenvolvida através de diversos setores, à saber: Centro de Especialidades Odontológicas (CEO), Centros de Especialidades Médicas, Pronto Atendimento Fernando Ribeiro Franco, Unidade de Pronto Atendimento 24HS Vereador Jairo Joaquim dos Santos, Serviço de Atendimento de Urgência (SAU), Programa Melhor em Casa, Centros de Assistência Psicossocial (CAPS) e 01 (uma) Residência Terapêutica.

5.5.1 - CENTRO DE ESPECIALIDADES ODONTOLÓGICAS (CEO)

O Centro de Especialidades Odontológicas (CEO) Mugival Messias dos Santos, foi inaugurado em 28 de fevereiro de 2018 e está localizado no Marcos Freire I, anexo à Unidade Básica de Saúde de mesmo nome. Trata-se de um Centro municipal que apresenta estrutura composta por 06 (seis) consultórios odontológicos individualizados e climatizados, onde são

PREFEITURA MUNICIPAL DE NOSSA SENHORA DO SOCORRO

RELATÓRIO DE GESTÃO 2020

ofertados atendimentos de nove especialidades odontológicas: endodontia, cirurgia buco-maxilo-facial, periodontia, prótese, atendimento a pacientes especiais, diagnóstico bucal, odontopediatria, ortodontia, e radiologia.

O acesso aos serviços do CEO ocorrem através de encaminhamento do profissional da rede básica, seguindo as normas do Protocolo Municipal de Fluxos e Encaminhamentos para o Centro de Especialidades Odontológicas e é agendado diariamente no próprio local de atendimento.

Com a pandemia, os atendimentos ficaram restritos às urgências. As marcações têm sido feitas por telefone, evitando assim circulações de pessoas/usuários.

Nos meses de setembro e novembro foram feitas reuniões mensais com os profissionais para reavaliação de protocolos e manejo de pacientes devido a pandemia. E no dia 13 de setembro foi ministrada uma capacitação sobre o Manejo Odontológico para Pacientes com Deficiência, o objetivo foi abordar os vários tipos de deficiências e as especificidades no manejo de cada paciente, dessa forma melhorar a relação Odontólogo-paciente-ASB e tornar todo o atendimento mais adaptado para cada paciente.

Segue a produção do Centro de Especialidades Odontológicas:

TABELA 8 – Atendimentos no Centro de Especialidades Odontológicas (CEO) no ano de 2020

Atividade	Quantitativo
Consulta com Cirurgião Buco-maxilo	628
Consulta com Dentista Estomatologista	32
Consulta com Endodontista	639
Consulta com Odontopediatra	224
Consulta com Ortodontista	162

PREFEITURA MUNICIPAL DE NOSSA SENHORA DO SOCORRO

RELATÓRIO DE GESTÃO 2020

Consulta com Periodontista	453
Consulta com Protesista	302
Consulta para pacientes com necessidades especiais	351
Radiografias Odontológicas	950
Fornecimento de próteses odontológicas parciais	41
Fornecimento de próteses odontológicas totais	25
Outros Procedimentos Especializados	2.637
Total	6.444

Fonte: BPA/ESUS (Valores sujeitos a alteração)

5.5.2 CENTROS DE ESPECIALIDADES MÉDICAS E DE FISIOTERAPIA MUNICIPAIS

Os Centros de Especialidades do município contam com profissionais especialistas, distribuídos entre ginecologistas, obstetras, pediatras, endocrinologistas, cardiologistas, oftalmologistas, neurologistas, neuropediatras, nutricionistas, urologistas, fonoaudiólogos, fisioterapeutas, gastroenterologistas, psiquiatras, psicólogos, ortopedistas, coloproctologistas, cirurgiões gerais, que atuam como referência para a Atenção Básica do município e da região de saúde.

A rede especializada do município é composta por 04 (quatro) Centros de Especialidades Médicas, à saber:

- **Centro de Especialidades José do Prado Franco Sobrinho**, localizado no Conjunto João Alves Filho;
- **Centro de Especialidades José do Prado Franco Sobrinho**, localizado no Conjunto Fernando Collor;
- **Centro de Especialidades José do Prado Franco Sobrinho**, localizado no Conjunto Jardim;

PREFEITURA MUNICIPAL DE NOSSA SENHORA DO SOCORRO

RELATÓRIO DE GESTÃO 2020

- **Centro de Especialidades José do Prado Franco Sobrinho**, localizado no Conjunto Parque dos Faróis;

Esta rede dispõe ainda de 02 (dois) Centros de Fisioterapia municipais, conforme disposto a seguir:

- **Centro de Fisioterapia**, localizado no Centro de Especialidades José do Prado Franco Sobrinho, **Conjunto João Alves**;
- **Centro de Fisioterapia**, localizado na UBS Gilton Rezende, **Conjunto Parque dos Faróis**;

Os Centros de Fisioterapia e Especialidades, com a pandemia, também tiveram suas atividades suspensas, realizando apenas o trabalho de orientação e de conscientização dos usuários que ainda compareceram ao local em busca de atendimento.

Essas unidades realizaram diversos atendimentos em 2020, conforme resultados apresentados a seguir:

TABELA 9 - Atendimentos nos Centros de Especialidades Médicas e de Fisioterapia Municipais no ano de 2020

Consulta	Quantitativo
Consulta em Angiologia	184
Consulta em Cardiologia	1.156
Consulta em Cirurgia Geral	130
Consulta em Cirurgia Vascular	111
Consulta em Coloproctologista	124
Consulta em Dermatologia	508
Consulta em Endocrinologia	776
Consulta em Fonoaudiologia	412

PREFEITURA MUNICIPAL DE NOSSA SENHORA DO SOCORRO

RELATÓRIO DE GESTÃO 2020

Consulta em Gastroenterologia	258
Consulta em Ginecologia e Obstetrícia	1.548
Consulta com Mastologista	156
Consulta em Neurologia	972
Consulta em Nutrição	487
Consulta em Oftalmologia	1.317
Consulta em Ortopedia	1.590
Consulta em Otorrinolaringologia	804
Consulta em Pediatria	279
Consulta com Pneumologista	36
Consulta em Psiquiatria	3.064
Consulta em Reumatologia	100
Consulta em Urologia	623
Atendimento Psicológico	5.132
Atendimento Fisioterapêutico	849
Total	20.616

Fonte: SIASUS/ACONE (Dados sujeitos a alteração)

TABELA 10 – Exames de Imagem realizados nos Centros de Especialidades Médicas Municipais no ano de 2020

Exame	Quantitativo
--------------	---------------------

PREFEITURA MUNICIPAL DE NOSSA SENHORA DO SOCORRO

RELATÓRIO DE GESTÃO 2020

USG Doppler Colorido de Vasos	153
USG Obstétrica	53
USG Mamária Bilateral	139
USG de Abdomen Total	190
USG de Outras Regiões	226
Total	761

Fonte: SIASUS/ACONE (Dados sujeitos a alteração)

5.5.3 PRONTO ATENDIMENTO FERNANDO RIBEIRO FRANCO

O Pronto Atendimento 24 Hs localizava-se no Conjunto Parque dos Faróis e possuía em seu quadro os seguintes profissionais: médico, enfermeiro, auxiliar de enfermagem, recepcionista e auxiliar de limpeza. Esse Pronto Atendimento funcionava semanalmente, com seu expediente iniciado às 19 hs das sextas-feiras e se estendendo até as 7hs das segundas-feiras subsequentes. Esse horário de funcionamento visava suprir a necessidade da população nos finais de semana quando as unidades de saúde estavam fechadas. Nesta unidade, era feita a triagem, o atendimento de urgência, medicação e pequenos procedimentos de baixa complexidade; e quando o paciente necessitava de exames complementares ou de cuidados de média e/ou alta complexidade, ele era encaminhado para uma unidade hospitalar.

Essa unidade realizou 2335 atendimentos em 2020 e foi desativada em março após a inauguração da Unidade de Pronto Atendimento Vereador Jairo Joaquim dos Santos – UPA 24 hs Tipo II, no Conjunto Jardim.

PREFEITURA MUNICIPAL DE NOSSA SENHORA DO SOCORRO

RELATÓRIO DE GESTÃO 2020

5.5.4 UNIDADE DE PRONTO ATENDIMENTO 24HS VEREADOR JAIRO JOAQUIM DOS SANTOS

A Unidade de Pronto Atendimento 24HS Vereador Jairo Joaquim dos Santos localizada no conjunto Jardim, foi inaugurada no dia 16/03/2020 como um reforço para o atendimento dos casos de COVID-19.

Essa unidade foi construída e presta serviços à comunidade de acordo com os parâmetros definidos pelo MS para as UPAS Porte II e, na sua estrutura física conta com sala de estabilização, leitos de observação, serviço de raio x, dentre outros ambientes necessários ao bom funcionamento. O gerenciamento, a prestação de serviços à comunidade, contratação de pessoal e reposição de insumos, medicamentos e materiais médico-hospitalares são realizados por uma Organização Social (OS), contratada pelo município. A UPA realizou no período de março a dezembro/2020 cerca de 93.000 atendimentos.

5.5.5. SERVIÇO DE ATENDIMENTO DE URGÊNCIA – SAU

O Serviço de Atendimento de Urgência (SAU) sediado no conjunto João Alves, é responsável pelo transporte sanitário de pacientes de baixa complexidade para a realização consultas, exames e tratamentos de saúde em unidades assistenciais do município e da capital Aracaju. Para tanto, dispõe de uma frota composta por veículos tipo VAN e de ambulâncias tipo A. O acesso do serviço é feito presencialmente em sua sede ou através do número telefônico 08002842192.

Com a pandemia, foi reforçado o uso de equipamentos de proteção individual pelos servidores e a obrigatoriedade de higienização dos veículos à cada remoção; foram temporariamente suspensas as remoções para consultas, exames, tratamentos fisioterápicos e

PREFEITURA MUNICIPAL DE NOSSA SENHORA DO SOCORRO

RELATÓRIO DE GESTÃO 2020

cobertura de eventos, mas permaneceram as remoções do pacientes para realizar hemodiálise e tratamento oncológico.

5.5.6. PROGRAMA MELHOR EM CASA

O Melhor em Casa é um serviço indicado para pessoas que apresentam dificuldades temporárias ou definitivas de sair do espaço da casa para chegar até uma unidade de saúde, ou ainda para pessoas que estejam em situações nas quais a atenção domiciliar é a mais indicada para o seu tratamento. A atenção domiciliar visa proporcionar ao paciente um cuidado mais próximo da rotina da família, evitando hospitalizações desnecessárias e diminuindo o risco de infecções, além de estar no aconchego do lar.

De acordo com a necessidade do paciente, esse cuidado em casa pode ser realizado por diferentes equipes. Quando o paciente precisa ser visitado de maneira mais espaçada, por exemplo, uma vez por mês, e já está mais estável, este cuidado pode ser realizado pela equipe de Saúde da Família/Atenção Básica de sua referência. Já nos casos em que o paciente precisa ser visitado semanalmente ou mais, ele poderá ser acompanhado por equipes específicas de Atenção Domiciliar, como as que fazem parte do Programa Melhor em Casa.

O atendimento é realizado por equipes multidisciplinares, formadas prioritariamente por médicos, enfermeiros, técnicos em enfermagem e fisioterapeuta ou assistente social. Outros profissionais (fonoaudiólogo, nutricionista, odontólogo, psicólogo, terapeuta ocupacional e farmacêutico) poderão compor as equipes de apoio. Cada equipe poderá atender, em média, 60 pacientes, simultaneamente.

Os objetivos do programa são: redução da demanda por atendimento hospitalar; redução do período de permanência de usuários internados; humanização da atenção à saúde, com ampliação da autonomia dos usuários; desinstitucionalização e otimização dos recursos financeiros e estruturais da RAS.

Atualmente o serviço conta com 02 equipes multidisciplinares de Atenção Domiciliar, sendo uma equipe responsável pelo atendimento dos pacientes que residem no Complexo Taiçoca e, a

PREFEITURA MUNICIPAL DE NOSSA SENHORA DO SOCORRO

RELATÓRIO DE GESTÃO 2020

outra pelos pacientes do Complexo BR. Essas equipes são compostas por médicos, enfermeiros, técnicos de enfermagem, fisioterapeutas, assistentes sociais, psicólogos e nutricionistas.

Ressaltamos que apesar do programa ter sido aprovado pelo Ministério da Saúde e implantado no município de Nossa Senhora do Socorro em 2017 e, da publicação da Portaria nº 3.893 de custeio federal, ter sido publicada em 07/12/2018, o município ainda não recebe contrapartida financeira do Ministério da Saúde.

Com a pandemia, foi dada uma atenção especial ao uso correto dos EPI's e a higienização para evitar a proliferação do Coronavírus, principalmente na população assistida pelo Programa de Atenção Domiciliar, uma vez que se trata de usuários, na sua maioria, imunodeprimidos. O momento das visitas domiciliares tornou-se oportuno para fazer orientações aos familiares sobre os cuidados para prevenção de contaminação da COVID-19.

5.5.7 SAÚDE MENTAL

De acordo com a Portaria Ministerial 336 de 19 de fevereiro de 2002, no município de Nossa Senhora do Socorro, foram estabelecidas e constituídas as seguintes modalidades de Centros de Assistência Psicossocial, à saber: 02 CAPS II para pacientes com transtorno mental e com capacidade operacional entre 70.000 e 200.000 habitantes – Rogalício Vieira, situado no Conjunto Parque dos Faróis e Janser Carlos, localizado no Conjunto Marcos Freire I; 01 CAPS Infanto-juvenil São Domingos Sávio, situado no Conjunto Marcos Freire II, com capacidade para uma população de cerca de 200.00 habitantes e constitui-se em serviço ambulatorial de atenção diária destinada a crianças e adolescentes com transtornos mentais, e 01 CAPS AD Ana Pitta, localizado no Conjunto Marcos Freire I, que é o serviço de atenção psicossocial para atendimento de pacientes com transtornos decorrentes do uso e dependência de substâncias psicoativas, com capacidade operacional para atendimento em municípios com população superior a 70000 habitantes.

PREFEITURA MUNICIPAL DE NOSSA SENHORA DO SOCORRO

RELATÓRIO DE GESTÃO 2020

A Rede de Saúde Mental possui, ainda, uma residência terapêutica, onde residem usuários egressos do antigo Hospital Psiquiátrico Garcia Moreno – localizado no município - que foi desativado em dezembro de 2006.

O quadro de funcionários dos CAPS é composto por farmacêuticos, fonoaudiólogo, pedagogos, terapeutas ocupacionais, psicólogos, assistentes sociais, educadores físicos, enfermeiros, médicos psiquiatras, fisioterapeutas, oficinairos de artes, dança, teatro, circo e música, auxiliares e técnicos de enfermagem, auxiliares administrativos, recepcionistas e auxiliares de serviços gerais.

Estes CAPS articulam sua rede de cuidados com: PSF (Equipes de Saúde da família), Ambulatórios de Saúde Mental, Urgência de Saúde Mental São José, Clínica São Marcelo, Centros de Especialidades Médicas do município, Ministério Público, Centros de Referência de Assistência Social - CRAS, Serviço de Atendimento Móvel de Urgência - SAMU, Hospitais Gerais, Conselhos Tutelares, dentre outros serviços.

Os CAPS do Município, o ambulatório e a residência terapêutica compõem a Rede de Saúde Mental, caracterizando um serviço que requer um alto nível de capacidade técnica-institucional da sua equipe. Nesse sentido, requer mecanismos de ação e supervisões clínico-institucionais que deem o suporte técnico necessário e colabore para a qualidade da assistência terapêutica prestada à população.

Essas unidades realizam atividades terapêuticas de rotina com os usuários, como oficinas, grupos de trabalho, comemoração mensal dos aniversariantes, como também, promovem a realização de atividades diferenciadas, mas essenciais para o desenvolvimento do projeto terapêutico dos usuários. Dessa forma, podemos destacar algumas dessas atividades realizadas em 2020, à saber:

▪ CAPS Infante Juvenil São Domingos Sávio

O CAPS Infante Juvenil São Domingos Sávio, desde o dia 19 de março de 2020, vem atendendo as orientações que foram dadas por meio da Portaria **SMS 230/2020** da Secretaria Municipal de Saúde, diante da “Pandemia COVID-19”. Para evitar a dispersão do vírus foi adotado o isolamento social e o revezamento entre os membros da equipe multidisciplinar. Para que não ocorram prejuízos ao andamento dos tratamentos a equipe que está realizando as suas atividades laborais atendendo as orientações do distanciamento social, utilizando mascarar e o álcool gel ou

PREFEITURA MUNICIPAL DE NOSSA SENHORA DO SOCORRO

RELATÓRIO DE GESTÃO 2020

comum 70%. Lavando as mãos constantemente com água e sabão e fazendo as orientações aos familiares e usuários que vêm ao serviço em busca de informações.

As Oficinas terapêuticas foram suspensas, evitando aglomerações uma vez que crianças e adolescentes são sempre acompanhados por seus responsáveis legais, mas, as orientações que são necessárias e que estão surgindo no decorrer dos dias, veem sendo realizadas pelos profissionais escalados no dia, evitando dúvidas e aglomerações. Quanto aos atendimentos médicos psiquiátricos e dos outros profissionais estão sendo realizados com escalonamento de agendamento, distanciamento social e com os EPIs.

A dispensação das medicações está sendo realizada por meio de agendamentos de horários, tomando sempre os cuidados necessários e seguindo as normas técnicas do Ministério da Saúde, os familiares estão sendo avisados por meio de mensagens via aplicativo de mensagens instantâneas e/ou por contato telefônico, e quando chegam ao serviço, recebem as orientações necessárias para evitar o contato físico. Quanto à limpeza do prédio essa ocorre periodicamente, sempre mantendo a ordem e a limpeza. Todos os serviços de competência Psicossocial estão sendo realizados de acordo com as demandas que aparecem no decorrer do dia, atendendo aos horários de funcionamento das 8h às 16h.

▪ CAPS Usuário Janser Carlos

O Centro de Atenção Psicossocial Usuário Janser Carlos durante o período da a "Pandemia do COVID-19" vem realizando diversas ações com a comunidade. A equipe está trabalhando em escala de revezamento para evitar aglomerações dentro do estabelecimento de saúde, criamos uma comunicação direta a distância com nossos usuários e familiares via telefone celular, proporcionando apoio emocional e terapêutico das 08 às 17H (de acordo com a escala de revezamentos dos profissionais).

Os usuários que procuram o estabelecimento são acolhidos, orientados e direcionados aos serviços de acordo com a necessidade de cada um; os atendimentos médicos, dispensa de medicações, inclusive, as de injetáveis, orientações técnicas e psicológicas, esclarecimentos de diversos, remarcação de consultas, solicitação de relatório e atendimentos individuais, estão sendo realizados em escalonamento agendados e mantendo o distanciamento preconizado pelo Ministério da Saúde.

PREFEITURA MUNICIPAL DE NOSSA SENHORA DO SOCORRO

RELATÓRIO DE GESTÃO 2020

As Visitas domiciliares (**caráter emergencial**) estão sendo realizadas com todos os cuidados necessários (uso de máscaras, álcool gel 70% e número reduzido de profissionais).

Quando os usuários chegam a unidade, os mesmos estão sendo acolhidos, orientados sobre a correta lavagem das mãos, a manter o distanciamento social, a evitar aglomeração, ao uso do álcool gel ou comum a 70%, a permanecerem em casa e só sair quando realmente for necessário e utilizando máscaras, colocar o braço ao tossir ou espirrar e evitar tocar nos olhos e na boca quando estiver na rua .

Há profissionais que fazem parte do grupo de risco e estão desenvolvendo suas atividades laborais em regime de home office não ficando assim nenhum paciente em prejuízo.

As reuniões técnicas estão sendo realizadas entre Coordenação, Técnicos e Servidores por vídeo conferência.

No que se refere a limpeza local, o cuidado é redobrado com uso de materiais de limpeza tais como hipoclorito, água sanitária e álcool em todos os cômodos e mobílias. Intercalando a saída de um usuário e entrada de outro, preservando as condições de higiene e cautela mediante toda a situação a qual vem se enfrentando.

▪ **CAPS Álcool e Drogas Ana Pitta**

Destaca-se que, no período de Pandemia, em consonância com as orientações impostas por decretos estaduais e municipais, os quais, dentre outras providências estabeleceram períodos de quarentena para toda a população socorrense, o que, também, atingiu os usuários dos serviços do **CAPS AD ANA PITTA**, bem como, o seu conjunto de servidores.

Ainda em atendimento aos aludidos decretos, o CAPS AD ANA PITTA, no referido período, continuou desenvolvendo as suas atividades habituais, nos turnos da manhã e tarde, em escala de revezamento dos servidores.

Todas as ações desenvolvidas na unidade são feitas com escalonamento de intervalos agendados aos usuários e com espaçamento preconizado nas diretrizes e orientações do

PREFEITURA MUNICIPAL DE NOSSA SENHORA DO SOCORRO

RELATÓRIO DE GESTÃO 2020

Ministério da Saúde e decretos estaduais e municipais. Na entrada da unidade, todos são induzidos a higienização das mãos, com água e sabão, também é ofertado o álcool a 70%, a mesma técnica é utilizada quando adentram os consultórios médicos, compartimentos profissionais ou farmácia, para recebimento de medicações, ou outros serviços.

- Acolhimento está sendo feito com orientações, informações aos usuários do CAPS, que comparecerem ao serviço de acordo com a necessidade de cada um;
- Orientação sobre o Coronavírus e as precauções a serem tomadas no dia a dia (lavagem das mãos, uso do álcool gel ou álcool comum desde que seja 70%, o uso de máscara para sair à rua, e distanciamento social);
- Atendimento psiquiátrico;
- Atendimento fármaco terapêutico aos usuários internos e externos, e dispensação de medicamentos;
- Atendimento dos profissionais de saúde aos usuários que precisam da administração de injetáveis, medicação, marcação de consultas e outras orientações;
- Orientações dos casos de usuários em situações de crise para a Urgência Mental e de outros serviços da rede;
- Atendimento com a coordenação.
- Visita domiciliar (**caráter emergencial**) com todos os cuidados necessários (uso de mascaras, álcool gel 70% e número reduzido de profissionais);
- Reunião técnica realizada entre Coordenação, Técnicos e Servidores por vídeo conferência;
- Reuniões Administrativas externas junto a Secretaria Municipal da Saúde por vídeo conferencia ou presencial individualmente com agendamento prévio.

No que se refere a limpeza local, o cuidado é redobrado com uso de materiais de limpeza tais como hipoclorito, água sanitária e álcool em todos os cômodos e mobílias. Intercalando a saída de um usuário e entrada de outro, preservando as condições de higiene e cautela mediante toda a situação a qual vem se enfrentando,

PREFEITURA MUNICIPAL DE NOSSA SENHORA DO SOCORRO

RELATÓRIO DE GESTÃO 2020

▪ CAPS Rogalício Vieira da Silva

O Centro de Atenção Psicossocial Rogalício Vieira da Silva, desde a fase inicial do novo Coronavírus, vem trabalhando as diretrizes e a importância do resguardo domiciliar, instruindo a saída de casa apenas para o necessário. Destacando a lavagem das mãos frequentemente, cobertura do nariz e boca com o cotovelo ao espirrar ou tossir, uso de máscara obrigatório ao se deslocar, evitar o contato com pessoas sintomáticas e redobrar cuidados com familiares que apresentem comorbidades. O CAPS, preocupando-se com todos, direciona os usuários para as unidades de atendimento específicas, caso existam relatos de queixas com sintomas do vírus.

O funcionamento permanece ativo para os serviços de atendimento médico, dispensa de medicações, inclusive as de injetáveis, orientações técnicas e psicológicas, também foi disponibilizado um telefone fixo que além de acolher, dar suporte psicológico aos usuários e seus familiares de segunda a sexta feira das 08 às 17h, (**em escala de revezamento dos profissionais**). Sendo suspensas as atividades que reúnem grande quantitativo de pessoas, citando os grupos terapêuticos, rodas de conversa com familiares e assembleias. As reuniões técnicas estão sendo realizadas por videoconferência. As visitas domiciliares (**caráter emergencial**) estão sendo feitas com todos os cuidados necessários (uso de mascaras, álcool gel 70% e número reduzido de profissionais)

A equipe escalada presta a assistência fazendo o uso de Equipamentos de Proteção Individual (EPI) e mantendo distância preconizada de acordo com as orientações do Ministério da Saúde.

O atendimento ao público e a desenvoltura do trabalho técnico, vêm cumprindo determinações do decreto através da conscientização da equipe x usuários, compartilhando de revezamento profissional, evitando aglomerações e respeitando o distanciamento social, o que tem viabilizado o processo de cuidados necessários para a não disseminação e contágio do vírus. Permanecendo todos os usuários durante a espera de atendimento sob reforço de orientações da equipe multiprofissional e sem proximidade.

Ligações informativas e assistenciais são realizadas para os usuários de grupos de risco pelos técnicos de referência diariamente.

Na entrada da unidade, todos são induzidos a higienização das mãos, com água e sabão, também é ofertado o álcool a 70%, a mesma técnica é utilizada quando adentram

PREFEITURA MUNICIPAL DE NOSSA SENHORA DO SOCORRO

RELATÓRIO DE GESTÃO 2020

os consultórios médicos, compartimentos profissionais ou farmácia, para recebimento de medicações. Finalizando o monitoramento, ao sair segue mais uma lavagem das mãos efetivando o cuidado presencial.

No que se refere a limpeza local, o cuidado é redobrado com uso de materiais de limpeza tais como hipoclorito, água sanitária e álcool em todos os cômodos e mobílias. Intercalando a saída de um usuário e entrada de outro, preservando as condições de higiene e cautela mediante toda a situação a qual vem se enfrentando.

Na tabela abaixo está representado o quantitativo de atendimentos por CAPS no ano de 2020:

TABELA 11 – Atendimentos nos CAPS no ano de 2020

CAPS	Quantitativo
CAPS AD Ana Pitta	1.405
CAPS Infanto Juvenil São Domingos Sávio	4.471
CAPS Rogalício Vieira da Silva	2.178
CAPS Usuário Janser Carlos de Oliveira	16.575
TOTAL	24.629

Fonte: SIA/SUS (Dados sujeitos a alteração)

5.6 VIGILÂNCIA SANITÁRIA

PREFEITURA MUNICIPAL DE NOSSA SENHORA DO SOCORRO

RELATÓRIO DE GESTÃO 2020

A Vigilância Sanitária (VISA) no contexto do SUS implica simultaneamente a construção da intersetorialidade e interinstitucionalidade no âmbito de diversos organismos da economia e da saúde, da esfera pública e da sociedade civil, pois proteger e promover a saúde ultrapassa o âmbito setorial. O PDVISA cuja função é estabelecer as diretrizes e pauta específica para a ação do Estado no escopo de atuação da Vigilância Sanitária, visando à consolidação e ao fortalecimento desse Sistema Nacional de Vigilância Sanitária, objetiva se constituir em instrumento político norteador, que possibilite uma gestão estratégica para transformação positiva do contexto sanitário nacional. (Livro PDVISA).

A Vigilância Sanitária do Município de Nossa Senhora do Socorro busca planejar as ações para o exercício do ano que se inicia a partir das orientações das diretrizes pontuadas no PDVISA, respeitando a realidade do município.

O campo de ação estende-se ao controle de qualidade dos produtos, dos serviços de saúde e sobre o meio ambiente quando implica risco a saúde.

As ações realizadas seguem um cronograma a ser executado nos estabelecimentos do nosso interesse através de inspeções, cadastros e rastreamentos; atividades educativas permanentes direcionadas a atenção básica, as escolas, aos comerciantes e a população em geral. A vigilância em saúde ambiental necessita de capacitação para os recursos humanos, uma vez que, no momento só está em atividade o VIGIAGUA que atende a pactuação feita pelo município.

As atividades desenvolvidas são permanentes e direcionadas ao diagnóstico das necessidades do município. Na interação com o controle social, temos a ouvidoria da vigilância que trabalha através de denúncias por telefone ou presencial onde o feed back ocorre com a inspeção local, diagnóstico e solução do problema encontrado.

As ações programadas da VISA seguem um cronograma de rotina direcionado as inspeções por estabelecimentos nas áreas de alimentos, Serviços de Saúde e Vigilância em Saúde Ambiental, incentivo à educação continuada, fortalecimento estrutural, projetos desenvolvidos e inspeção por denúncia da população.

Com a pandemia a Vigilância Sanitária de Nossa Senhora do Socorro, instituída pela Lei 483/99 foi impelida a cumprir seus princípios legais com uma intervenção organizada de forma participativa, conjugando a base técnica aos aspectos epidemiológicos no contexto das relações sociais em situações de risco a saúde da população perpetrada pela Pandemia do COVID-19,

PREFEITURA MUNICIPAL DE NOSSA SENHORA DO SOCORRO

RELATÓRIO DE GESTÃO 2020

conforme demonstrado em estudos científicos e dados oficiais da OMS- Organização Mundial da Saúde e o MS- Ministério da Saúde.

Foram disponibilizadas novas linhas de comunicação para a população realização denúncias e receber orientação através de email e telefones fixos e móveis através de aplicativo de mensagens instantâneas.

As ações de enfrentamento e combate realizados pela vigilância sanitária tiveram como objetivo o cumprimento aos Decretos Municipal e Estadual que dispõe sobre as ações de combate a pandemia do COVID-19, tendo como sua atribuição, o estabelecimento das disposições a serem seguidas no período em que predominaram as ações governamentais que determinaram a suspensão dos serviços não essenciais e disciplinaram o controle do uso dos espaços coletivos públicos e privados para evitar a aglomeração como medida para diminuir o risco de contaminação. Grande parte dessas ações foram realizadas em parceria com a Guarda Municipal, Defesa Civil do município e Setor de Fiscalização da Secretaria Municipal de Meio Ambiente.

A Vigilância Sanitária desenvolveu ainda as seguintes ações:

- Fiscalização do uso dos espaços coletivos;
- Orientação de ações de higiene;
- Verificação do cumprimento das determinações contidas nos decretos estaduais e municipais;
- Verificação do uso consciente e correto dos Equipamentos de Proteção Individual;
- Averiguação das ações dos estabelecimentos de acordo com a OMS no enfrentamento ao COVID-19;
- Atualização das medidas de enfrentamento ao COVID-19;
- Execução do Plano de contingência.

5.7 VIGILÂNCIA EPIDEMIOLÓGICA

A Vigilância Epidemiológica do nosso município atende aos preceitos da lei orgânica 8.080/90 no tocante ao processo de funcionamento da epidemiologia entendendo-a e executando-a

PREFEITURA MUNICIPAL DE NOSSA SENHORA DO SOCORRO

RELATÓRIO DE GESTÃO 2020

como “um conjunto de ações que proporciona o conhecimento, a detecção ou prevenção de qualquer mudança nos fatores determinantes e condicionantes de saúde individual ou coletiva, com a finalidade de recomendar e adotar as medidas de prevenção e controle das doenças ou agravos”.

Tem como algumas funções a coleta, o processamento, a análise e a interpretação de dados; diagnosticamos casos e recomendamos e avaliamos as medidas de controle; alimentamos e retroalimentamos os sistemas de informação; divulgamos informações pertinentes aos profissionais e sociedade; normatizamos tomadas de ação e executamos medidas de controle de agravos em humanos e animais.

A vigilância é o principal núcleo de informação para o planejamento das políticas públicas em saúde, devido principalmente aos sistemas de agravos e óbitos, ou seja, nele compilamos e temos ciência de quê nossa população adocece e por quais causas ela morre.

Visando facilitar a organização do processo de trabalho a Vigilância Epidemiológica de Nossa Senhora do Socorro apresenta a seguinte dividida em setores: setor de endemias (arboviroses, esquistossomose, leishmaniose, raiva e animais peçonhentos); imunização e doenças imuno-preveníveis; DANT's – Doenças e agravos não transmissíveis (Controle e tratamento do tabagismo; Academias da Saúde, Programa Cidade Ativa, combate à violência interpessoal/auto-provocada); Controle e tratamento de Hanseníase e Tuberculose; vigilância do óbito; Controle das IST's (Infecções Sexualmente Transmissíveis) e AIDS.

Para executar seu trabalho operacionaliza e alimenta com dados, os seguintes sistemas de informação: PNI (imunização), PCE (esquistossomose), SISLOC (localidades), PNCD (dengue), dengue on-line, SIM (mortalidade), SINASC (nascimentos), módulo de investigações infantis, fetais, mulheres em idade fértil e maternas, SINAN (agravos de notificação compulsória), SIGAL (gerenciamento laboratorial) e SISLOGLAB (testes rápidos em IST's).

Em virtude da pandemia causada pelo Novo Coronavírus a Vigilância Epidemiológica, como todos os outros setores da Secretaria de Saúde, passou por reorganização dos processos de trabalho. Dessa forma, os funcionários com comorbidades e com idade acima de 60 anos foram direcionados para realização de trabalho em home office. Os colaboradores que tinham férias ou licença prêmio vencidas e que tinham a possibilidade de gozar deste direito foram direcionados ao setor de Recursos Humanos para efetivar o gozo destes direitos.

PREFEITURA MUNICIPAL DE NOSSA SENHORA DO SOCORRO

RELATÓRIO DE GESTÃO 2020

Foi mantido o trabalho de vigilância às doenças de notificação compulsória e o trabalho de combate às endemias, inclusive foram distribuídos os equipamentos de proteção individual (EPI) conforme orientação do Ministério da Saúde – MS.

A VIEP colaborou na confecção do Plano de Contingência à Covid-19, no qual estão presentes os trabalhos de:

- fluxograma de atendimentos aos pacientes
- definição e notificação de casos suspeitos
- coleta de amostra para exame de confirmação de casos
- monitoramento de pacientes diagnosticados com Covid-19
- monitoramento de contatos de casos positivos
- monitoramento de pacientes acometidos de Síndrome Gripal (SG) e Síndrome Respiratória Aguda Grave (SRAG)

Foram realizadas diversas reuniões para orientação, capacitação e apresentação do plano de contingência, inclusive referente à técnica de coleta de amostra para realização de exame confirmatório da COVID-19, para os estabelecimentos de saúde da rede pública, à saber:

- UPA Vereador Jairo Joaquim dos Santos
- Hospital Regional José Franco
- Equipe da Atenção Básica
- Laboratório Municipal José do Prado Franco Sobrinho

O município continuou desenvolvendo o trabalho de rotina com a equipe de Agentes de Combate às Endemias - ACE, realizando o levantamento de índice de inspeção predial, tratamento focal e coleta de larvas para identificação etiológica, além do trabalho do combate a esquistossomose que coleta amostras de fezes de pacientes moradores em localidades susceptíveis à doença e encaminha para a análise laboratorial. Aliado ao trabalho de rotina, foi intensificado o combate ao vetor com as atividades relacionadas abaixo:

- Reunião multiprofissional para avaliação, revisão e definição de estratégias de combate a dengue, as quais foram suspensas a partir do mês de março para evitar aglomerações de servidores;

PREFEITURA MUNICIPAL DE NOSSA SENHORA DO SOCORRO

RELATÓRIO DE GESTÃO 2020

- Inspeções institucionais e domiciliares com os agentes de endemias conforme a nota informativa do Ministério da Saúde N° 8/2020, a qual recomenda a adequação das ações de combate às endemias frente a situação epidemiológica referente ao novo Coronavírus;
- Aplicação de inseticida em borrifação com bomba costal para combate ao vetor transmissor da dengue, chikungunya, zika vírus;
- Orientações de combate ao *Aedes aegypti* em unidades de saúde, bem como nas redes sociais do município.

Em virtude do afastamento do trabalho dos servidores que se adequavam às normas do decreto municipal e visando resguardar a continuidade do trabalho de combate às endemias, optou-se pela redução da carga horária e alternância de dias de trabalho no campo com home-office para os agentes de endemias que permaneceram trabalhando, enquanto os impactos da pandemia estivessem ativos.

Sobre as atividades relacionadas ao combate às zoonoses no município, embora o Centro de Controle de Zoonoses (CCZ) de Nossa Senhora do Socorro não tenha sido oficialmente inaugurado, sua estrutura física do canil vem sendo utilizada, por se tratar de um local mais amplo e com melhores acomodações para os animais. Iniciamos a mudança no dia 07/01/2020 começando pelas atividades administrativas e no dia 23 de janeiro de 2020, levamos os animais depois de terem sido asseados e tratados.

O CCZ possui uma estrutura com Canil com de 06 canis coletivos divididos por sexo, sendo 3 canis para animais machos e 3 para fêmeas, com capacidade de 20 animais por canil, totalizando 120 animais. Possui 10 canis individuais de observação para deixar algum animal mais debilitado, separado dos demais. Possui 10 canis individuais para adoção, onde quem desejar adotar um cão é só escolher, pois estará vacinado e sadio. Possui um gatil com capacidade para 20 gatos, separados em gaiolas individuais. Possui uma sala para armazenar as rações; outra sala para produtos de limpeza; outra para equipamentos de uso local (como vassouras, rodos, carrinho de mão, dentre outros). Possui dois sanitários separados por sexo e mais duas salas específicas para a Necropsia e Eutanásia.

Segue outras atividades desenvolvidas pelo setor de Vigilância Epidemiológica no ano de 2020:

PREFEITURA MUNICIPAL DE NOSSA SENHORA DO SOCORRO

RELATÓRIO DE GESTÃO 2020

Tabela 12 – Proporção de nascidos vivos, via parto vaginal e Cesário em residentes de Nossa Senhora do Socorro no ano de 2020.

Total	Parto Cesáreo	Parto Vaginal
1.875	728	1.147
100%	38,83%	61,17%

Fonte: SINASC/ VIEP- Dados sujeitos a alterações.

O Ministério da Saúde criou sistema de monitoramento online para acompanhar a quantidade de partos cesáreos nos serviços do Sistema Único de Saúde (SUS). A medida visa reduzir a realização desse tipo de procedimento quando desnecessário. Com isso, identificar os serviços, para realizar ações e aumentar o número de parto normal, como primeira opção para o nascimento. Objetivo é que a equipe e gestante discutam o plano de parto para que seja feita a escolha pelo melhor tipo de procedimento que não coloque em risco a vida da mãe e do bebê.

Dados do Ministério da Saúde apontam que em 2017, foram realizados 2,7 milhões de partos no país. Considerando apenas partos nos serviços de saúde públicos, o número de partos normais é maior, sendo 58,1% e 41,9% de cesarianas.

De acordo com a tabela acima podemos identificar que em Nossa Senhora do Socorro no ano de 2020, o quantitativo de parto vaginal vem aumentando em relação ao parto cesáreo, o que minimiza as complicações pós-partos cesáreos, como infecções pós-parto, chegando a alcançar um percentual de 61,17% partos normais e 38,83% partos cesáreos.

Tabela 13 - Causas de óbitos infantis em < 1 ano, em residentes de Nossa Sra. do Socorro no ano de 2020.

Causa (CID10 3D)	Freqüência
A09- Diarréia e gastroenterite de origem infecciosa presumível	2
A50- Sífilis Congênita	1

PREFEITURA MUNICIPAL DE NOSSA SENHORA DO SOCORRO

RELATÓRIO DE GESTÃO 2020

B34 Doença por vírus, de localização não especificada	2
E46- Desnutrição protéico-calórica não especificada	1
G04- Encefalite mielite e encefalomielite	1
J21 Bronquiolite aguda	1
K59 Outros transtornos funcionais do intestino	1
P 29- Transtornos cardiovasculares originados no período perinatal	1
P00- Feto recém-nascido afetados afecções maternas não obrigatoriamente relacionadas gravidez atual	4
P02- Feto recém-nascido afetados por complicações da placenta,do cordão umbilical e duas membranas	1
P07- Transtornos relacionados com gestação de curta duração peso baixo nascer, não classificados	3
P20- Hipoxia intra-uterina	2
P21- Asfixia ao nascer	2
P22- Desconforto respiratório do recém-nascido	1
P23- Pneumonia congênita	2
P24- Síndrome de aspiração neonatal	1
P28 <u>Outras afecções respiratórias originadas no período perinatal</u>	1
P36- Septicemia bacteriana do recém-nascido	2
P39- Outras infecções específicas do período perinatal	1
P83- Outras afecções comprometendo o tegumento especificam do teto e do recém- nascido	1
P96- Outras afecções originadas no período perinatal	2
Q20- Malformações congênitas das câmaras e das comunicações cardíacas	1

PREFEITURA MUNICIPAL DE NOSSA SENHORA DO SOCORRO

RELATÓRIO DE GESTÃO 2020

Q24- Outras malformações congênitas do coração	2	Fonte : SIM/V IEP - Dado s e sujeit os a altera ções.
Q91- Síndrome de Edwards e síndrome de patau	1	
R56- Convulsões não classificadas em outra parte	1	
W84 <u>Riscos não especificados à respiração</u>	1	
TOTAL	39	

Tabela 14 - Óbitos fetais com peso >1,5Kg de residentes em N. Sra. do Socorro no ano de 2020.

Causa (CID10 3D)	Frequência
P00 Feto recém-nascido afetado por afecções maternas não obrigatoriamente relacionadas com a gravidez atual	1
P01 Feto recém-nascido afetados complicações maternas gravidez	1
P02- Feto e recém- nascido afetados por complicações da placenta, do cordão umbilical e das membranas	3
P03-Feto recém-nascido afetados por outras complicações do trabalho de parto e do parto	1
P20-Hipoxia intra-uterina	1
P70- Transtornos transitórios do metabolismo dos carboidratos específicos do feto e do recém-nascido	1
P95- Morte fetal de causa não especificada	12
TOTAL	20

Fonte: SIM/VIÉP - Dados sujeitos a alterações.

PREFEITURA MUNICIPAL DE NOSSA SENHORA DO SOCORRO

RELATÓRIO DE GESTÃO 2020

Tabela 15 - Óbitos de mulheres em idade fértil residentes em N. Sra. do Socorro, classificados pela causa, no ano de 2020.

Causa (CID10 3D)	Frequência
A41 Outras septicemias	1
A46 Erisipela	1
B20- Doença pelo vírus da imunodeficiência humana[HIV],resultado em doença infecciosas e parasitarias	1
B34 Doença por vírus de localização não especificada	3
C15 Neoplasia maligna do esôfago	1
C16- Neoplasia maligna do estômago	1
C41- Neoplasia maligna dos ossos e das cartilagens articulares e outras localizações e de localizações não especificadas	1
C50- Neoplasia maligna da mama	6
C53- Neoplasia maligna do colo do útero	2
C55 Neoplasia maligna do útero, porção não especificada	2
C56- Neoplasia maligna do ovário	1
C95 Leucemia de tipo celular NE	1
D57 Transtornos falciformes	1
E14- Diabetes mellitus não especificado	1
E16 Outros transtornos da secreção pancreática interna	1
E66- Obesidade	1

PREFEITURA MUNICIPAL DE NOSSA SENHORA DO SOCORRO

RELATÓRIO DE GESTÃO 2020

F19 <u>Transtornos mentais e comportamentais devidos ao uso de múltiplas drogas e ao uso de outras substâncias psicoativas</u>	1
G96 Outros transtornos do sistema nervoso central	1
I00- Febre reumática sem menção de comprometimento do coração	1
I05- Doença reumáticas da valva mitral	1
I11- Doença cardíaca hipertensiva	1
I21- Infarto agudo do miocárdio	1
I61- Hemorragia intracerebral	1
I77 Outras afecções das artérias e arteríolas	1
J18- Pneumonia por microrganismo não especificada	2
J80 Síndrome do desconforto respiratório do adulto	1
O23 Infecção do trato geniturinário na gravidez	1
R99- Outras causas mal definidas e não especificadas de mortalidade	3
V24 Motociclista traumatizado em colisão com um veículo de transporte pesado ou um ônibus	1
X95- Agressão disparo outra arma de fogo não especificada	2
TOTAL	43

Fonte: SIM/VIÉP- Dados sujeitos a alterações

Tabela 16 – Número de Óbitos em residentes de Nossa Senhora do Socorro, ocorridos no ano de 2020, agrupados pela causa.

Causa (CID10 3D)	Frequência
A09- Diarréia e gastroenterite origem infecciosa presumível	6

PREFEITURA MUNICIPAL DE NOSSA SENHORA DO SOCORRO

RELATÓRIO DE GESTÃO 2020

A16- Tuberculose das vias respiratórias, sem confirmação bacteriológica histológico	3
A27- Leptospirose	1
A41- Outras septicemias	15
A46- Erisipela	4
A50- Sífilis congênita	1
B20- Doença por HIV resultando doença infecciosas e parasitárias	5
B22- Doença por HIV resultado em outra doença especificada	2
B24- Doença por HIV não especificada	3
B34- Doença por vírus de localização não especificada	142
B65- Esquistossomose	1
B90 Sequelas de tuberculose	1
C07- Neoplasia maligna da glândula parótida	1
C15- Neoplasia maligna do esôfago	4
C16- Neoplasia maligna do estômago	4
C18- Neoplasia maligna do colon	1
C20- Neoplasia maligna do reto	4
C22- Neoplasia maligna fígado vias biliares intra-hepáticas	4
C25 Neoplasia maligna do pâncreas	2
C26- Neoplasia maligna outros mal definidas aparelho digestivo	2
C30- Neoplasia maligna cavidade nasal e do ouvido médio	1
C32- Neoplasia maligna laringe	6

PREFEITURA MUNICIPAL DE NOSSA SENHORA DO SOCORRO

RELATÓRIO DE GESTÃO 2020

C34- Neoplasia maligna dos brônquios e dos pulmões	5
C41- Neoplasia maligna dos ossos- cartilagens articulares dos membros	1
C44 <u>Outras neoplasias malignas da pele</u>	1
C47- Neoplasia maligna dos nervos periféricos e do sistema nervoso autônomo	1
C50- Neoplasia maligna da mama	11
C53- Neoplasia maligna do colo do útero	3
C55 Neoplasia maligna do útero porção NE	4
C56- Neoplasia maligna do ovário	2
C61- Neoplasia maligna da próstata	6
C67- Neoplasia maligna da bexiga	3
C71 Neoplasia maligna do encéfalo	3
C73- Neoplasia maligna da glândula tireóide	1
C74 Neoplasia maligna da glândula supra-renal	1
C76 Neoplasia maligna e outras localizações e de localizações mal definidas	1
C80 - Neoplasia maligna sem especificação de localização	3
C90- Mieloma múltiplo e neoplasia malignas de plasmocitos	1
C91 Leucemia linfóide	1
C95 Leucemia de tipo celular NE	1
D40- Epilepsia	1
D57 Transtornos falciformes	1
D61-Outras anemias aplásticas	1

PREFEITURA MUNICIPAL DE NOSSA SENHORA DO SOCORRO

RELATÓRIO DE GESTÃO 2020

D64 Outras anemias	1
E10 Diabetes mellitus insulino dependente	1
E11- Diabetes mellitus não-insulino-dependente	9
E14- Diabetes mellitus não especificado	29
E16 Outros transtornos da secreção pancreática interna	1
E41- Marasmo nutricional	1
E46- Desnutrição proteico-calórica não especificada	2
E66- Obesidade	1
E78- Distúrbios metab lipoproteínas e out lipidemias	2
E86- Depleção de Volume	1
E87- Outros transtornos do equilíbrio hiroeletroliticoe acido-basico	2
F03- Demência não especificada	1
F10- Transtornos mentais comportamentais devido uso álcool	10
F17- Transtornos mentais e comportamentais devido uso de fumo	7
F19 <u>Transtornos mentais e comportamentais devidos ao uso de múltiplas drogas e ao uso de outras substâncias psicoativas</u>	1
F20 Esquizofrenia	1
F32- Episódios depressivos	2
G04- Encefalite mielite e encefalomielite	1
G20- Doença de Parkinson	4
G30 Doença de Alzheimer	4
G62- Outras polineuropatias	1

PREFEITURA MUNICIPAL DE NOSSA SENHORA DO SOCORRO

RELATÓRIO DE GESTÃO 2020

G80 Paralisia cerebral infantil	1
G93- Outros transtornos do encéfalo	2
G96 Outros transtornos do sistema nervoso central	1
I00- Febre reumática sem menção de comprometimento do coração	1
I01 <u>Febre reumática com comprometimento do coração</u>	1
I05- Doença reumáticas da valva mitral	2
I10- Hipertensão essencial	22
I11- Doença cardíaca hipertensiva	5
I12 Doença renal hipertensiva	2
I20-Angina pectotis	2
I21- Infarto agudo do miocárdio	25
I25- Doença isquêmica crônica do coração	3
I26 Embolia pulmonar	3
I31 Outra doença do pericárdio	1
I33- Endocardite aguda e subaguda	1
I34- Transtornos não-reumáticos da valva mitral	1
I38- Endocardite de valva não especificada	1
I42- Cardiomiopatias	1
I46- Parada cardíaca	1
I49 Outras arritmias cardíacas	1
I50- Insuficiência cardíaca	11
I51 Complicações cardiopatias e doenças cardíacas mal definidas	1

PREFEITURA MUNICIPAL DE NOSSA SENHORA DO SOCORRO

RELATÓRIO DE GESTÃO 2020

I60 Hemorragia subaracnóide	3
I61- Hemorragia intracerebral	10
I64- Acidente vascular cerebral não especificado como hemorrágico isquêmico	11
I67- Outras doença cerebrovasculares	4
I69- Seqüelas de doença cerebrovasculares	6
I72- Outros aneurismas	1
I74 Embolia e trombose arteriais	1
I77- Outras afecções das artérias e arteríolas	3
I80 Flebite e tromboflebite	1
J06- Infecções agudas vias aéreas superiores localizações múltiplas não especificada	1
J12 Pneumonia viral <u>não classificada em outra parte</u>	1
J15- Pneumonia bacteriana não classificada em outra parte	5
J18- Pneumonia por microorganismo não especificada	19
J21 Bronquiolite aguda	1
J22 Infecções agudas não especificadas das vias aéreas inferiores	3
J43 Enfisema	1
J44- Outras doença pulmonares obstrutivas crônicas	14
J45- Asma	2
J64 Pneumoconiose não especificada	1
J67 <u>Pneumonite de hipersensibilidade devida a poeiras orgânicas</u>	1
J69- Pneumonite devido sólidos e líquidos	2

PREFEITURA MUNICIPAL DE NOSSA SENHORA DO SOCORRO

RELATÓRIO DE GESTÃO 2020

J80 Síndrome do desconforto respiratório do adulto	3
J82- Eosinofilia pulmonar não classificada em outra parte	1
J98 Outros transtornos respiratórios	2
J98- Outros transtornos respiratórios	2
K57- Doença diverticular do intestino	1
K59 Outros transtornos funcionais do intestino	1
K62- Outras doença do reto e do anus	1
K65- Peritonite	1
K70- Doença alcoólica do fígado	6
K74- Fibrose e cirrose hepática	4
K75- Outras doença inflamatória do fígado	3
K76- Outras doença do fígado	3
K80- Colelitíase	1
K85 Pancreatite aguda	1
K92- Outras doença do aparelho digestivo	6
L02 Abscesso cutâneo furúnculo e antraz	1
L03 Celulite	1
L08- Outras infecções localizadas pele e tecido subcutâneo	6
L89- Ulcera de decúbito	2
L98 Outras afecções da pele e tecido subcutâneo não classificada em outra parte	1
M19 Outras artroses	1

PREFEITURA MUNICIPAL DE NOSSA SENHORA DO SOCORRO

RELATÓRIO DE GESTÃO 2020

M32- Lupus eritematoso disseminado	1
M62- Outros transtornos musculares	3
N03- Síndrome nerítica crônica	5
N18- Insuficiência renal crônica	2
N20 Calculose do rim e do ureter	1
N39- Outros transtornos do trato urinário	8
N40 Hiperplasia da próstata	1
N49- Transtornos inflamatórios de órgãos genitais masculino não classificados em outra parte	1
O23 Infecções do trato geniturinário na gravidez	1
P00- Feto recém-nascido afetados por afecções maternas não obrigatoriamente relacionadas com a gravidez atual	4
P02 - Feto recém-nascido afetados por complicações da placenta cordão umbilical membranas	6
P03- Feto recém-nascido afetados por outras complicações do trabalho por parto e do parto	1
P07- Transtornos relacionados gestação de curta duração e peso baixo nascer não classificados	3
P20- Hipóxia intra-uterina	3
P21- Asfixia ao nascer	2
P22- Desconforto respiratório do recém-nascidos	1
P23- Pneumonia congênita	2
P24- Síndrome de aspiração neonatal	1
P28 Outras afecções respiratórias originadas no período perinatal	1
P29- Transtornos cardiovasculares originados no período perinatal	1

PREFEITURA MUNICIPAL DE NOSSA SENHORA DO SOCORRO

RELATÓRIO DE GESTÃO 2020

P36 Septicemia bacteriana do recém-nascido	2
P39- Outras infecções especificadas do período perinatal	1
P70- Transtornos transitórios do metabolismo dos carboidratos específicos do feto do recém-nascidos	1
P83- Outras afecções comprometendo o tegumento específico do feto recém-nascido	1
P95- Morte fetal de causa não especificada	6
P96 Outras afecções originadas na período perinatal	1
P96- Outras afecções originadas período perinatal	1
Q20- Malformações congênitas câmara e das comunicações cardíacas	1
Q24- Outras malformações congênitas do coração	3
Q91- Síndrome de Edwards e síndrome de patau	1
R09- Outros sintomas sinais relativos aos aparelhos circulatório respiratório	1
R10- Dor abdominal e pélvica	1
R40- Sonolência estupor e coma	1
R54- Senilidade	2
R56- Convulsões não classificadas em outra parte	1
R96 Outras mortes súbitas de causa desconhecida	1
R99- Outras causas mal definidas e as não especificadas mortalidade	16
V02 <u>Pedestre traumatizado em colisão com um veículo a motor de duas ou três rodas</u>	1
V03 <u>Pedestre traumatizado em colisão com um automóvel (carro), "pick up" ou caminhonete</u>	2
V09 <u>Pedestre traumatizado em outros acidentes de transporte e em acidentes de transporte não especificados</u>	1

PREFEITURA MUNICIPAL DE NOSSA SENHORA DO SOCORRO

RELATÓRIO DE GESTÃO 2020

V22 <u>Motociclista traumatizado em colisão com um veículo a motor de duas ou três rodas</u>	1
V24- Motociclista traumatizado colisão veiculo transporte pesado ônibus	2
V28 Motociclista traumatizado em acidente de transporte sem colisão	1
V34- Ocupante de um tricilo motorizado colisão veículos de transporte pesado ônibus	2
V48- Ocupante automóvel traumatizado acidente transporte sem colisão	1
W18- Outras quedas no mesmo nível	5
W19 Queda sem especificação	1
W23 <u>Apertado, colhido, comprimido ou esmagado dentro de ou entre objetos</u>	1
W69- Afogamento e submersão em águas naturais	3
W78 Inalação do conteúdo gástrico	2
W84- Riscos não especificados a respiração	6
X62- Auto-intoxicação intencional psicodisleticos não classificadas em outra parte	1
X68- Auto- intoxicação a pescitcidas	1
X70 <u>Lesão autoprovocada intencionalmente por enforcamento, estrangulamento e sufocação</u>	3
X73- Lesão autoprovocada intencionalmente por disparo arma fogo maior calibre	1
X95- Agressão por meio disparo outra arma de fogo ou de arma não especificada	83
X99 Agressão objeto cortante ou penetrante	4
Y00 Agressão por meio de um objeto contundente	1
Y12 <u>Envenenamento (intoxicação) por e exposição a narcóticos e a psicodislépticos (alucinógenos) não classificados em outra parte, intenção não determinada</u>	1

PREFEITURA MUNICIPAL DE NOSSA SENHORA DO SOCORRO

RELATÓRIO DE GESTÃO 2020

Y14 – Envenenamento outras drogas medicamentos substancias biológicas e não especificada intenção não determinada	1
Y21- Afogamento submersão intenção não determinada	3
Y33 <u>Outros fatos ou eventos especificados, intenção não determinada</u>	1
Y34- Fatos ou eventos não especificados e intenção não determinada	2
Y35- Interverção legal	1
Y84- Reação anormal complicação tardia outros procedimentos médicos sem acidente	1
TOTAL	797

Fonte: SIM/VIÉP- Dados sujeitos a alterações

Os óbitos por causa mal definidas são investigados pelas equipes da Atenção Básica e equipe da Vigilância Epidemiológica, nos quais examinam registros de consultas, exames laboratoriais e demais informações que a equipe necessita. A investigação é dificultada nos casos em que o paciente vai a óbito na residência, ou o endereço informado é de familiares, não sendo achado qualquer registro na Unidade Básica de Saúde.

Tabela 17 - Causas definidas de óbitos por capítulo do CID 10, de residentes em Nossa Senhora do Socorro no ano de 2020.

Causa (Cap CID10)	Frequência
I. Algumas doenças infecciosas e parasitárias	184
II. Neoplasias (tumores)	79
III. Doenças sangue órgãos hematopoiéticos e transtornos imunitários	3
IV. Doenças endócrinas nutricionais e metabólicas	49
V. Transtornos mentais e comportamentais	22

PREFEITURA MUNICIPAL DE NOSSA SENHORA DO SOCORRO

RELATÓRIO DE GESTÃO 2020

VI. Doenças do sistema nervoso	15
IX. Doenças do aparelho circulatório	125
X. Doenças do aparelho respiratório	59
XI. Doenças do aparelho digestivo	28
XII. Doenças da pele e do tecido subcutâneo	11
XIII. Doenças sistema osteomuscular e tecido conjuntivo	3
XIV. Doenças do aparelho geniturinário	18
XV. Gravidez parto e puerpério	1
XVI. Algumas afecções originadas no período perinatal	38
XVII. Malformações congênitas deformidades e anomalias cromossômicas	5
XVIII. Sintomas sinais e achados anormais de exames clínicos e laboratório	26
XX. Causas externas de morbidade e mortalidade	133
TOTAL	797

Fonte: SIM/VIIEP- Dados sujeitos a alterações.

Tabela 18 – Taxa de mortalidade infantil em Nossa Senhora do Socorro no ano de 2020.

Nº Nascidos Vivos	Nº de Óbito Infantil	Proporção
1.875	39	20,80%

Fonte: SIM/SINASC/VIIEP- Dados sujeitos a alterações.

A taxa de mortalidade infantil é obtida por meio do número de crianças de um determinado local (cidade, região, país, continente) que morrem antes de completar 1 ano, a cada mil nascidas

PREFEITURA MUNICIPAL DE NOSSA SENHORA DO SOCORRO

RELATÓRIO DE GESTÃO 2020

vivas. Esse dado é um aspecto de fundamental importância para avaliar a qualidade de vida, pois, por meio dele, é possível obter informações sobre a eficácia dos serviços públicos, tais como: saneamento básico, sistema de saúde, disponibilidade de remédios e vacinas, acompanhamento médico, educação, maternidade, alimentação adequada, entre outros.

Segundo pesquisa realizada pelo IBGE, mostrou que as taxas de mortalidade infantil mantiveram a tendência de queda. O número de mortes antes de completar 1 ano de idade caiu de 12,8 a cada mil nascidos vivos em 2017 para 12,4 por mil em 2018. Já até os 5 anos de idade, o índice declinou 3,4%, de 14,9 por mil para 14,4 por mil.

“A mortalidade infantil tem causas normalmente evitáveis e, principalmente nesses primeiros anos de vida, está muito relacionada às condições em que a criança vive. Conforme melhoram as condições de saneamento básico da população e o acesso a vacinas e atendimentos de saúde, diminuem os índices de morte infantil. Se conseguirmos reduzir a taxa atual pela metade, isso significará menos 15 a 20 mil mortes de crianças por ano”.

Tabela 19 - Exames realizados no Programa de Controle de Esquistossomose no ano de 2020.

	População Trabalhada	Exames Realizados	Positivos	Tratados
Rede Básica	-	-	29	29
Coproscopia	317	310	08	08

Fonte: PCE/VIEP - Dados sujeitos a alteração.

As atividades desenvolvidas no Programa de Controle da Esquistossomose (PCE) abrangem as rotinas de Rede Básica, Coproscopia.

Nos meses de janeiro a agosto de 2020, foram encaminhados para tratamento via Rede Básica, 29 (vinte e nove) pacientes positivos para esquistossomose. Ressaltamos que os casos detectados via rede básica compareceram na unidade básica com resultados de exames em mãos, realizados em outros laboratórios.

PREFEITURA MUNICIPAL DE NOSSA SENHORA DO SOCORRO

RELATÓRIO DE GESTÃO 2020

No mesmo período realizou-se atividade de Coproscopia, distribuindo coletores de fezes a 317 (trezentos e dezessete) indivíduos em suas residências. Deste total, 310 (trezentos e dez) amostras foram devolvidas pela população à equipe de endemias e analisadas no Laboratório Municipal, dentre essas amostras foram detectados 08 (oito) casos positivos e conseqüentemente tratados.

Porém devido a pandemia as atividades do PCE foram suspensas em meados de março e a equipe foi remanejada para o Programa Nacional de Controle da Dengue.

Tabela 20 – Grupos de pacientes do Programa de Controle ao Tabagismo de Nossa Senhora do Socorro no ano de 2020.

MESES	Nº DE TRIADOS	EM TRATAMENTO	TERAPIA DE GRUPO
Janeiro	07	07	07
Fevereiro	07	07	07
Março	04	04	04
Abril	-	-	-
TOTAL		18	

Fonte: VIEP - Dados sujeitos a alteração.

Desde o final da década de 1980, a promoção da saúde, a gestão e a governança do controle do tabagismo no Brasil vêm sendo articuladas pelo Ministério da Saúde por meio do Instituto Nacional do Câncer (INCA), em consonância com o Programa Nacional de Controle do Tabagismo (PNCT).

O Programa tem como objetivo reduzir a prevalência de fumantes e a conseqüente morbimortalidade relacionada ao consumo de derivados do tabaco, seguindo um modelo no qual ações educativas, de comunicação, de atenção à saúde, associadas às medidas legislativas e econômicas, se potencializam para prevenir a iniciação do tabagismo, promover a cessação de fumar e proteger a população da exposição à fumaça ambiental do tabaco.

PREFEITURA MUNICIPAL DE NOSSA SENHORA DO SOCORRO

RELATÓRIO DE GESTÃO 2020

Devido a pandemia, as reuniões e consultas médicas foram suspensas, em virtude de alguns profissionais e usuários fazerem do grupo de risco. Os pacientes que já estavam em uso de adesivos, antes da pandemia, recebiam a cada 7 dias na unidade de referência CSF Maria Helena Barbosa de Melo (Marcos Freire II). Com a pandemia este intervalo tornou-se quinzenal, depois mensal e posteriormente, com trimestral com o intuito de reduzir a exposição dos participantes.

Tabela 21 – Número de casos novos de AIDS em menores de 5 anos, no 1º quadrimestre do ano 2020, Nossa Senhora do Socorro.

Nº de notificações	Observação:
0	Nenhum caso registrado

Fonte: SINAN - Dados sujeitos a alteração

Na existência de algum caso, as gestantes diagnosticadas HIV positivo são encaminhadas para referência e acompanhadas pela ESF conforme protocolo do Ministério da Saúde determina.

Tabela 22 - Número de casos notificados, confirmados e descartados por agravo, no ano 2020, Nossa Senhora do Socorro.

AGRAVO	Nº DE NOTIFICAÇÕES	CONFIRMADO	DESCARTADO
Acidente de trabalho c/ exposição à material biológico	02	02	-
Acidentes Anim. Peçonhentos	301	301	-
Acidentes trabalho Grave	13	13	-
AIDS em adulto	14	14	-

PREFEITURA MUNICIPAL DE NOSSA SENHORA DO SOCORRO

RELATÓRIO DE GESTÃO 2020

Atendimento. Anti – rábico	233	233	-
Dengue	278	210	68
Doença Aguda pelo vírus Zika	20	17	03
Doença causadas por protozoários complicando a gravidez o parto e Puerpério	04	04	
Esquistossomose	01	01	-
Febre chikungunya	312	295	17
Gestante HIV	04	04	-
Hanseníase	06	06	-
Hepatites virais	08	08	-
Intoxicação exógena	91	91	-
Leishmaniose visceral	03	-	03
Leptospirose	06	05	01
Meningite	03	01	02
Sífilis congênita	48	48	-
Sífilis em Gestante	61	61	-
Sífilis não especificada	42	42	-
Sind. Corrimento U. Homens	06	06	-
Toxoplasmose	01	-	01
Tuberculose	51	51	-
Varicela	06	06	-
Violência interpessoal	206	206	-
TOTAL	1.720	1.693	27

PREFEITURA MUNICIPAL DE NOSSA SENHORA DO SOCORRO

RELATÓRIO DE GESTÃO 2020

Fonte: SINAN/VIIEP – Dados sujeitos a alterações.

Tabela 23 - Demonstrativo de ações desempenhadas pelo setor de Zoonoses e respectivos quantitativos de produção em Nossa Senhora do Socorro, no ano 2020.

AÇÕES	Total
Nº de amostras colhidas (sorologia para calazar canino)	561
Nº de amostras positivas (TR DPP)	191
Nº de amostras encaminhadas ao LACEN	191
Nº de cães positivos para Leishmaniose calazar	63
Borrifação em domicílio para controle de flebotomíneos (número de domicílios borrifados)	706
Quantidade de inseticida gasto (carga)	10.950 ml

Fonte: BPA/SISLOC-LAB/ Relatório de produção mensal - Dados sujeitos a alterações.

Tabela 24 – Tabela demonstrativa de ações realizadas pelo Centro de Testagem e Aconselhamento - CTA e a respectiva quantidade no ano 2020 em Nossa Senhora do Socorro.

Procedimentos	Total
Atendimentos	4.553
Exames realizados (coletas)	55
Teste Rápido de HIV	4.340
Teste Rápido para Sífilis	4.334
Teste Rápido para Hepatite B	4.343

PREFEITURA MUNICIPAL DE NOSSA SENHORA DO SOCORRO

RELATÓRIO DE GESTÃO 2020

Teste Rápido para Hepatite C	4.346
Preservativos masculinos disponibilizados	868.832
Preservativos femininos disponibilizados	34.860
Gel lubrificante	16.910

Tabela 25 – Tabela demonstrativa das ações realizadas pelo Laboratório Municipal e a respectivas quantidades de exames de Tuberculose no ano 2020 em Nossa Senhora do Socorro.

EXAMES DE TUBERCULOSE				
Exames realizados	Exames negativos	Exames positivos	Exames de controle negativos	Exames de controles positivos
425	302	49	69	03

Fonte: Laboratório Municipal José do Prado Franco Sobrinho – Dados sujeitos a alterações

Tabela 26 – Tabelas demonstrativas das ações realizadas pelo Laboratório Municipal e a respectivas quantidades de exames de Hanseníase no ano 2020 em Nossa Senhora do Socorro.

EXAMES DE HANSENÍASE				
Exames realizados	Exames negativos	Exames positivos	Exames de Controles negativos	Exames de Controles positivos

PREFEITURA MUNICIPAL DE NOSSA SENHORA DO SOCORRO

RELATÓRIO DE GESTÃO 2020

LIRAA	Residência	09 Larvas	165 Larvas e 27 Pupas
ROTINA	Residência	-	-
	Ponto Estratégico	261 Larvas e 27 Pupas	168 Larvas e 75 Pupas

Fonte: Laboratório Municipal José do Prado Franco Sobrinho – Dados sujeitos a alterações

O LIRAA, foi suspenso pelo Ministério da Saúde devido a Pandemia da Covid-19, portanto, os dados apresentados referem-se ao período anterior a esta suspensão.

Tabela 29 - Tabela demonstrativa das sorologias realizadas pelo Laboratório Municipal e as respectivas quantidades no ano 2020 em Nossa Senhora do Socorro.

COLETA PARA ARBOVIROSES (PCR - Dengue, Zika e Chikungunya)		
Exames realizados	Exames Positivos	Exames Negativos
96	55	31

Fonte: Laboratório Municipal José do Prado Franco Sobrinho – Dados sujeitos a alterações

O Laboratório Municipal realiza Coletas para PCR / Sorologia de Dengue/Zika/Chikungunya e encaminha as amostras para o LACEN/SE, que é o detentor do diagnóstico no Estado de Sergipe.

PREFEITURA MUNICIPAL DE NOSSA SENHORA DO SOCORRO

RELATÓRIO DE GESTÃO 2020

Tabela 30 – Tabela demonstrativa das ações realizadas pelo Laboratório Municipal referente às coletas para vírus respiratórios no ano de 2020 em Nossa Senhora do Socorro.

COLETA PARA VÍRUS RESPIRATÓRIOS		
(COVID-19, INFLUENZA, ORV'S)		
*Intensificado devido à Pandemia declarada acerca da Covid-19		
Coletas realizadas (PCR)	Exames Positivos	Exames Negativos
635	360	275
Coletas realizadas (Teste Rápido)	Exames Positivos	Exames Negativos
1.155	358	797

Fonte: Laboratório Municipal José do Prado Franco Sobrinho Sobrinho – Dados sujeitos a alterações

O Laboratório Municipal realiza Coletas para RT - PCR em tempo real de VÍRUS RESPIRATÓRIOS (Covid-19, Influenza e Outros Vírus Respiratórios – ORV's) e encaminha as amostras para o LACEN/SE, que é o detentor do diagnóstico no Estado de Sergipe.

Ressaltamos ainda que o planejamento, fluxo e dados dos resultados referentes ao Laboratório Municipal sofreram alterações devido à Declaração de Pandemia pela OMS (Organização Mundial da Saúde) a cerca da Covid -19.

5.8 SERVIÇO SOCIAL

PREFEITURA MUNICIPAL DE NOSSA SENHORA DO SOCORRO

RELATÓRIO DE GESTÃO 2020

O presente relatório quantitativo tem como objetivo principal apresentar as atividades desenvolvidas no setor de Serviço Social da Secretaria Municipal de Saúde do município de Nossa Senhora do Socorro/SE no ano de 2020. Sempre levando em conta os princípios da dignidade humana, equidade e universalidade da saúde, respaldado pelo que preconiza a Lei nº 8.080, de 19 de setembro de 1990, artigo 2º “A saúde é um direito fundamental do ser humano, devendo o Estado prover as condições indispensáveis ‘a saúde no seu pleno exercício”.

O setor é responsável pela concessão de benefícios como colchão, suplemento, bem como, serviços assistenciais de saúde e na dispensação de medicamentos não padronizados pelo Sistema Único de Saúde, doação fundamentada na Lei Municipal nº 503/2001.

As atividades desenvolvidas no setor de Serviço Social em face ao cenário de Pandemia pelo novo *Coronavírus (COVID-19)*, basearam-se na necessidade de intervir com medidas preventivas, evitando-se a propagação do vírus, por isso, a entrega de medicação aos pacientes que compõem grupo mais vulnerável e suscetível a contrair a COVID-19 (idosos, diabéticos, hipertensos e portadores de insuficiência cardíaca, renal ou doença respiratória crônica), passou a ser realizada a domicílio com o auxílio das equipes do Núcleo de Apoio à Saúde da Família (NASF). É importante salientar que o setor permaneceu funcionando para atender os demais usuários de forma presencial e por telefone através dos números disponibilizados nos meios de comunicação da Secretaria Municipal de Saúde.

Tabela 31 – Tabela demonstrativa das ações realizadas pelo setor de Serviço Social da Secretaria Municipal de Saúde no ano de 2020 em Nossa Senhora do Socorro.

ATIVIDADES	QUANTITATIVO
ACOLHIMENTOS	70
INFORMAÇÕES	500
VISITAS DOMICILIARES	26
USUÁRIOS BENEFICIADOS (Dispensação de medicamentos não padronizados)	725 usuários
ENCAMINHAMENTOS	40
PRONTUÁRIOS ATIVOS NO SETOR	2.402

PREFEITURA MUNICIPAL DE NOSSA SENHORA DO SOCORRO

RELATÓRIO DE GESTÃO 2020

USUÁRIOS BENEFICIADOS (Benefícios)	55 usuários
ACOMPANHAMENTO DE PROCESSOS JUDICIAIS	50 processos
RELATÓRIO SOCIAL (Licença para Tratamento de saúde)	02

Ressaltamos que em virtude das medidas de enfrentamento ao novo coronavírus (COVID-19), tomadas pelo governo do Estado, o Centro de Atenção à Saúde de Sergipe (CASE) deixou de realizar o atendimento presencial dos usuários e repassou para os municípios, exceto Aracaju, a responsabilidade de fazer a distribuição dos medicamentos e insumos disponibilizados por aquela unidade, através da instituição de um preposto. Deste modo, o setor de Serviço Social ficou inicialmente responsável por atender os beneficiários do CASE residentes no município de Nossa Senhora do Socorro pelos canais de atendimento e de forma presencial, compilar os dados e enviar a solicitação ao CASE por e-mail. Os materiais liberados pelo CASE foram armazenados no setor de Atenção Básica e entregues através de uma logística de divisão territorial por complexos do município.

5.9 CENTRAL DE LOGÍSTICA

A Central de Abastecimento Farmacêutico- CAF (Logística) da Secretaria Municipal de Saúde está localizada no Conjunto Parque dos Faróis (BR 101/sn), sendo responsável pela distribuição dos medicamentos, materiais médico-hospitalares, odontológicos e demais insumos aos estabelecimentos de saúde do município, constituídos das Unidades Básicas de Saúde (UBS), Centros de Apoio Psicossocial (CAPS), Centros de Especialidades Médicas, Centro de Especialidade Odontológica (CEO), Núcleo de Apoio a Saúde da Família (NASF), Programa Melhor em Casa, Pronto Atendimento (PA) e Serviço de Atendimento de Urgência (SAU).

No quadro de funcionários, a Central de Abastecimento Farmacêutico- CAF (Logística), apresenta 01 (um) farmacêutico, 01 (um) gerente administrativo, 04 (quatro) funcionários

PREFEITURA MUNICIPAL DE NOSSA SENHORA DO SOCORRO

RELATÓRIO DE GESTÃO 2020

responsáveis pelo abastecimento, 01 (um) serviços gerais e 01 (um) motorista. Para a distribuição dos medicamentos e materiais médico-hospitalares e odontológicos é utilizado um veículo tipo utilitário.

Este serviço em 2020 realizou mensalmente, a organização de documentos e produtos acondicionados na Central de Logística; visitas em todas as Unidades Básicas de Saúde; alimentação do Sistema Hórus com as notas de entrada.

Em abril foi realizado treinamento em serviço, com os funcionários do setor, sobre a utilização de Equipamentos de Proteção Individual (EPI) para evitar a contaminação com o novo Coronavírus, uma vez que o serviço de entrega de medicamentos e materiais médico-hospitalares nas Unidades de Saúde municipais permaneceu inalterado, mesmo após o início da pandemia.

Nos meses de julho e novembro foi realizado treinamento por videoconferência sobre o Sistema Hórus para capacitar gerentes e atendentes de farmácia, com o objetivo de aumentar a agilidade dos profissionais na dispensação de medicamentos e materiais médico-hospitalares, reduzindo o tempo de espera dos usuários nas unidades e evitando aglomerações.

5.10 REGULAÇÃO, CONTROLE E AUDITORIA

O setor de Regulação, Controle e Auditoria tem como objetivo geral coordenar e aprimorar a implementação da Política Nacional de Regulação, Controle e Avaliação, além de viabilizar financeiramente o desenvolvimento das ações e serviços de saúde na atenção ambulatorial e hospitalar do SUS, dentro do estabelecido no Pacto de Gestão.

Dentre as atividades desenvolvidas pelo setor, podemos destacar:

- Execução das ações diretas de saúde como consultas, exames, internações, principalmente na atenção de média e alta complexidade, com foco na contabilidade financeira do pagamento da produção / e ou nos processos de execução das ações, portanto, também sobre prestadores de serviços envolvendo cadastro, habilitação, autorização, controle do acesso, supervisão, etc;

PREFEITURA MUNICIPAL DE NOSSA SENHORA DO SOCORRO

RELATÓRIO DE GESTÃO 2020

- Execução orçamentária e a aplicação dos recursos destinados á saúde, com foco nos recursos próprios de cada esfera de gestão e nos recursos financeiros transferidos pela União a estados, municípios e instituições no âmbito do SUS;
- Acompanhamento dos sistemas de faturamento do município;
- Fechamento do faturamento do município;
- Processamento dos dados e envio do faturamento do município;
- Recebimento do faturamento dos conveniados;
- Processamento e envio dos faturamentos provenientes do SIA/SUS e SIH/SUS dos conveniados;
- Apuração dos dados enviados pelo Ministério da Saúde referentes aos valores apurados no faturamento público e conveniado;
- Verificar a adequação, a resolubilidade e a qualidade dos procedimentos e serviços de saúde disponibilizados à população;
- Confeção do relatório de pagamento e envio para conferência e pagamento pelo gestor do FMS;
- Avaliação de laudos para emissão de AIH;
- Emissão de AIHs;
- Avaliação de parte de prontuários médicos dos pacientes internados no conveniado;
- Avaliações múltiplas a partir de relatórios de faturamento enviados pelos conveniados atendendo às necessidades de quantificação de ações;
- Orientação ao funcionamento do sistema SUS aos conveniados;
- Apuração de denúncias e encaminhamento;
- Cadastramento e atualização dos profissionais de saúde e estabelecimentos do município (CNES);

Com a pandemia o setor de marcação não sofreu interrupções no atendimento, no entanto a solicitação de alguns exames e cirurgias tornaram-se indisponíveis, pois ficaram temporariamente suspensos. Durante esse período os operadores do sistema de regulação realizavam diariamente a busca ativa de procedimentos autorizados e tentavam contato com o paciente por meio de telefone ou através do agente comunitário de saúde.

Segue os resultados apresentados pelo setor de Regulação, Controle e Auditoria no ano de 2020:

PREFEITURA MUNICIPAL DE NOSSA SENHORA DO SOCORRO

RELATÓRIO DE GESTÃO 2020

TABELA 32 – Exames Marcados no ano de 2020

Procedimento	Quantitativo
Exames Laboratoriais	319.052
Ultrassonografia	7.451
Mamografia	689
Exames Neurológicos	190
Exames Oftalmológicos	1.484
Exames Auditivos	603
Exames Cardiológicos	2.990
Exames do Aparelho Digestivo	93
TOTAL	332.552

Fonte: Ácone/IDSaude (Dados sujeitos a alteração)

TABELA 33 – Procedimentos Cirúrgicos Oftalmológicos Marcados no ano de 2020

Procedimentos Cirúrgicos	Quantitativo
Cirurgias de Pterígio	142
Facoemulsificação	314
Procedimentos corretivos	45
TOTAL	501

Fonte: Ácone/IDSSaude (Dados sujeitos a alteração)

PREFEITURA MUNICIPAL DE NOSSA SENHORA DO SOCORRO

RELATÓRIO DE GESTÃO 2020

TABELA 34 – Consultas marcadas para Aracaju no ano de 2020

Consulta	Quantitativo
Consulta em Cardiologia	20
Consulta em Cardiologia - Cirúrgica	26
Consulta em Cirurgia Geral	26
Consulta com Geneticista	03
Consulta em Ginecologia	03
Consulta em Mastologia	13
Consulta em Neurocirurgia	61
Consulta em Neurocirurgia Pediátrica	10
Consulta em Ortopedia - Cirúrgica	17
Consulta em Proctologia Cirúrgica	15
Consulta em Uroginecologia	01
Consulta em Urologia Cirúrgica	29
TOTAL	224

Fonte: ACONTE (Dados sujeitos a alteração)

TABELA 35 – Procedimentos de Média e Alta Complexidade marcados no ano de 2020

Procedimento	Quantitativo
Aortografia	03

PREFEITURA MUNICIPAL DE NOSSA SENHORA DO SOCORRO

RELATÓRIO DE GESTÃO 2020

Arteriografia	13
Cateterismo cardíaco	69
Colonoscopia	55
Eletroneuromiografia	17
Ressonância Magnética	70
Tomografia	66
TOTAL	293

Fonte: Ácone/IDSSaude (Dados sujeitos a alteração)

5.11 NÚCLEO DE EDUCAÇÃO PERMANENTE (NEP)

A Educação Permanente em Saúde pode ser definida como um conjunto de ações educativas que buscam alternativas e soluções para a transformação das práticas em saúde por meio da problematização coletiva. Surgiu como uma ferramenta para alcançar o desenvolvimento da relação entre o trabalho e a educação, contribuindo para melhorar a qualidade da assistência em saúde.

Representa também, o encontro entre saúde e educação, constituindo o eixo da formação que agrega ensino, atenção, gestão e controle social. No ensino incorpora a educação formal, educação em serviço, educação continuada; no trabalho envolve a gestão setorial, prática profissional e serviço.

Em 2020 foram realizadas as seguintes atividades:

PREFEITURA MUNICIPAL DE NOSSA SENHORA DO SOCORRO

RELATÓRIO DE GESTÃO 2020

- Autorização de campos de estágios para instituições de ensino: Pio-X, Estácio Fase, UNIRB, Centro de Estudos Fundação São Lucas, Santa Bárbara, Grau Técnico, Kuality Brasil, UNIT e UFS, nos meses de Janeiro, fevereiro e março (neste mês, as atividades foram suspensas devido à pandemia causada pelo Novo Coronavírus);
- Capacitação: Curso de Excelência no Atendimento ao Público. Organizado pelo NEP da Secretaria de Administração, em parceria com o NEP da SMS e em conjunto com a Universidade Tiradentes, através do Programa de Qualificação ao Servidor (PQS). O curso teve como objetivo capacitar os recepcionistas, bem como os atendentes da rede de saúde do município, para a promoção de um melhor atendimento aos usuários do SUS. Foi realizado nos dias 28 e 29 de janeiro, na Universidade Tiradentes, situada no do Shopping Prêmio, das 08 às 12h. Todos os participantes receberam certificado.

Devido a Pandemia, todas as atividades do NEP (estágios, capacitações, palestras,...) foram suspensas em março e retomadas a partir do dia 05/10/2020.

6 RECURSOS FINANCEIROS

As Leis Orgânicas da Saúde, mais especificamente a lei 8.142 de 28 de dezembro de 1990, definiu como de responsabilidade das três esferas de governo (federal, estadual e municipal), o financiamento das ações e serviços de saúde no território nacional.

No ano de 2018 entrou em vigor a Portaria 3992/2017 onde os recursos federais passaram a ser transferidos através de dois blocos de financiamento, sendo um de CUSTEIO das ações e serviços de saúde, destinado à manutenção dos serviços de saúde já implantados e ao funcionamento dos órgãos e estabelecimentos responsáveis e, o outro bloco de INVESTIMENTO, com recursos destinados à estruturação e ampliação da oferta das Ações e Serviços Públicos de Saúde (obras e equipamentos).

PREFEITURA MUNICIPAL DE NOSSA SENHORA DO SOCORRO

RELATÓRIO DE GESTÃO 2020

A partir desta Portaria, a transferência de recursos ocorre em conta única e específica por bloco, exceto nos casos de propostas de investimentos com parcelas pendentes de repasses, que continuarão recebendo os recursos nas contas antigas.

Visando facilitar o controle e a transparência, a informação dos repasses realizados continua sendo feita por grupos de Ações e Serviços Públicos de Saúde, de acordo com o nível de atenção ou área de atuação dentro de cada bloco.

Ao analisarmos os recursos financeiros recebidos do Governo Federal através do Ministério da Saúde em 2020, **verificamos que foi repassado um montante no valor de R\$ R\$ 48.010.397,90 através do Bloco de Custeio dos quais, R\$ 2.050.000,00 foram para Incremento Temporário do Piso da Atenção Básica** referente às Emendas Parlamentares cadastradas em 2019 e em 2020 - Propostas 36000.2911012/01-900 (R\$ 1.100.000,00), 36000.3090522/02-000 (R\$ 100.000,00), 36000.3090502/02-000 (R\$ 700.000,00) e 36000.3219872/02-000 (R\$ 150.000,00) e **R\$ 11.597.220,01 destinados ao combate ao novo Coronavírus (COVID-19).**

No que tange ao **Bloco Investimento o município recebeu R\$ 1.864.634,00 para implementação de medidas de combate ao novo CORONAVÍRUS (COVID-19), R\$ 102.400,00** referente à terceira parcela de Emenda Parlamentar – Proposta 06113.05600011-4006, **para a Construção da Unidade Básica de Saúde do Novo Horizonte e R\$ 500.000,00** referente à terceira parcela – Proposta 06113.05600011-0004, **para a Construção da Unidade de Pronto Atendimento UPA 24HS – Tipo II.**

Segue a distribuição dos repasses federais cursos em cada Bloco de Financiamento, no ano de 2020:

▪ REPASSE MUNICIPAL

Repasse de recursos municipais para a Secretaria de Saúde

FONTE DE RECURSO	VALOR REPASSE 2020
RECURSOS PRÓPRIOS	R\$ 51.499.638,96
TOTAL	R\$ 51.499.638,96

Fonte: Diretoria Financeira/SMS

PREFEITURA MUNICIPAL DE NOSSA SENHORA DO SOCORRO

RELATÓRIO DE GESTÃO 2020

▪ REPASSE ESTADUAL

Repasse recebido pelo município da Secretaria de Estado da Saúde de Sergipe

BLOCO	VALOR REPASSE 2020
ASSISTÊNCIA FARMACÊUTICA	R\$ 2.211.999,98
	TOTAL R\$ 2.211.999,98

Fonte: Diretoria Financeira/SMS

▪ REPASSE FEDERAL

TOTAL POR BLOCO DE FINANCIAMENTO

BLOCO	VALOR REPASSE 2020
CUSTEIO	R\$ 48.010.397,90
INVESTIMENTO	R\$ 2.532.421,14
	TOTAL R\$ 50.542.819,04

Fonte: FNS

PREFEITURA MUNICIPAL DE NOSSA SENHORA DO SOCORRO

RELATÓRIO DE GESTÃO 2020

BLOCO: CUSTEIO

GRUPO	AÇÃO DETALHADA	VALOR REPASSE 2020
VIGILÂNCIA EM SAÚDE	INCENTIVO FINANCEIRO AOS ESTADOS, DISTRITO FEDERAL E MUNICÍPIOS PARA A VIGILÂNCIA EM SAÚDE - DESPESAS DIVERSAS	R\$ 854.304,83
VIGILÂNCIA EM SAÚDE	INCENTIVO FINANCEIRO AOS ESTADOS, DISTRITO FEDERAL E MUNICÍPIOS PARA A VIGILÂNCIA EM SAÚDE - DESPESAS DIVERSAS	R\$ 124.103,15
VIGILÂNCIA EM SAÚDE	ASSISTÊNCIA FINANCEIRA COMPLEMENTAR AOS ESTADOS, DISTRITO FEDERAL E MUNICÍPIOS PARA AGENTES DE COMBATE ÀS ENDEMIAS	R\$ 1.750.850,00
VIGILÂNCIA EM SAÚDE	INCENTIVO FINANCEIRO ÀS AÇÕES DE VIGILÂNCIA E PREVENÇÃO E CONTROLE DAS DST/AIDS E HEPATITES VIRAIS	R\$ 123.895,44
CORONAVÍRUS (COVID-19)	CORONAVÍRUS (COVID-19) - SVS	R\$ 800.000,00
CORONAVÍRUS (COVID-19)	CORONAVÍRUS (COVID-19) - SCTIE	R\$ 573.831,54
CORONAVÍRUS (COVID-19)	CORONAVÍRUS (COVID-19) - SAPS	R\$ 1.624.898,50
CORONAVÍRUS (COVID-19)	CORONAVÍRUS (COVID-19)	R\$ 8.598.491,97
ATENÇÃO BÁSICA	INCENTIVO PARA AÇÕES ESTRATÉGICAS	R\$ 1.627.412,23
ATENÇÃO BÁSICA	INCENTIVO FINANCEIRO DA APS - PER CAPITA DE TRANSIÇÃO	R\$ 1.092.586,56
ATENÇÃO BÁSICA	AGENTE COMUNITÁRIO DE SAÚDE	R\$ 5.394.200,00
ATENÇÃO BÁSICA	EXPANSÃO E CONSOLIDAÇÃO DA ATENÇÃO BÁSICA (POLÍTICA	R\$ 19.600,00

PREFEITURA MUNICIPAL DE NOSSA SENHORA DO SOCORRO

RELATÓRIO DE GESTÃO 2020

	NACIONAL DE ATB - PNAB)	
ATENÇÃO BÁSICA	INCENTIVO FINANCEIRO DA APS - DESEMPENHO	R\$ 1.206.495,32
ATENÇÃO BÁSICA	INCENTIVO FINANCEIRO DA APS - CAPITAÇÃO PONDERADA	R\$ 10.178.093,16
ATENÇÃO BÁSICA	INCREMENTO TEMPORÁRIO AO CUSTEIO DOS SERVIÇOS DE ATENÇÃO BÁSICA EM SAÚDE	R\$ 2.050.000,00
ATENÇÃO BÁSICA	IMPLEMENTAÇÃO DE POLITICAS DE PROMOÇÃO DA EQU - SAPS	R\$ 13.000,00
ATENÇÃO BÁSICA	IMPLEMENTAÇÃO DE POLÍTICAS PARA A REDE CEGONHA	R\$ 2.338,28
ATENÇÃO BÁSICA	POIO À MANUTENÇÃO DOS POLOS DE ACADEMIA DA SAÚDE	R\$ 36.000,00
GESTÃO DO SUS	IMPLEMENTAÇÃO DA SEGURANÇA ALIMENTAR E NUTRICIONAL NA SAÚDE	R\$ 20.000,00
ATENÇÃO DE MEDIA E ALTA COMPLEXIDADE AMBULATORIAL E HOSPITALAR	ATENÇÃO À SAÚDE DA POPULAÇÃO PARA PROCEDIMENTOS NO MAC	R\$ 10.598.099,64
ATENÇÃO DE MEDIA E ALTA COMPLEXIDADE AMBULATORIAL E HOSPITALAR	FAEC - CIRURGIAS ELETIVAS	R\$ 181.610,72
ASSISTÊNCIA FARMACÊUTICA	PROMOÇÃO DA ASSISTÊNCIA FARMACÊUTICA E INSUMOS ESTRATÉGICOS NA ATENÇÃO BÁSICA EM SAÚDE	R\$ 1.092.586,56
ASSISTÊNCIA FARMACÊUTICA	ORGANIZAÇÃO DOS SERVIÇOS DE ASSISTÊNCIA FARMACÊUTICA NO SUS	R\$ 48.000,00
TOTAL DO BLOCO		R\$ 48 010.397,90

PREFEITURA MUNICIPAL DE NOSSA SENHORA DO SOCORRO

RELATÓRIO DE GESTÃO 2020

Fonte: FNS

BLOCO: INVESTIMENTO

GRUPO	AÇÃO DETALHADA	VALOR REPASSE 2020
CORONAVÍRUS (COVID-19)	CORONAVÍRUS (COVID-19) - SAPS	R\$ 1.864.634,00
ATENÇÃO BÁSICA	ESTRUTURAÇÃO DA REDE DE SERVIÇOS DE ATENÇÃO BÁSICA DE SAÚDE	R\$ 102.400,00
ASSISTÊNCIA FARMACÊUTICA	ORGANIZAÇÃO DOS SERVIÇOS DE ASSISTÊNCIA FARMACÊUTICA NO SUS	R\$ 65.387,14
ATENÇÃO ESPECIALIZADA	IMPLEMENTAÇÃO, CONSTRUÇÃO E AMPLIAÇÃO DE UNIDADES DE PRONTO ATENDIMENTO	R\$ 500.000,00
TOTAL DO BLOCO		R\$ 2.532.421,14

Fonte: FNS

Convém destacar que em 2020, o município foi contemplado com emendas parlamentares no valor total **R\$ 950.000,00** (novecentos e cinquenta mil reais), conforme discriminado a seguir:

Nº Proposta	Tipo	Valor da Proposta
36000.3090522/02-000	Incremento do PAB	R\$ 100.000,00
36000.3090502/02-000	Incremento do PAB	R\$ 700.000,00
36000.3219872/02-000	Incremento do PAB	R\$ 150.000,00

PREFEITURA MUNICIPAL DE NOSSA SENHORA DO SOCORRO

RELATÓRIO DE GESTÃO 2020

TOTAL R\$ 950.000,00

Fonte: FNS

A Secretaria Municipal de Saúde adquiriu **01 (uma) ambulância tipo A para transporte eletivo** com recurso federal referente ao **termo de compromisso nº 2804801712300005100**, repassado em 19/12/2018, no valor de R\$ 80.000,00; **01 (um) veículo tipo VAN para transporte eletivo** com recurso referente ao **termo de compromisso nº 2804801712300021723**, repassado em 21/12/2018, no valor de R\$ 190.000,00 e, **01 (uma) Unidade Odontológica Móvel (UOM)** com recurso referente ao **termo de compromisso nº 2804801712300024917**, repassado em 12/04/2019, no valor de R\$ 250.000,00

Concluiu a obra de construção e inaugurou as seguintes unidades: **Unidade de Pronto Atendimento 24HS – Tipo II** referente a Proposta nº 06113056000110004 em 16/03/2020; **Unidade Básica de Saúde Tipo II do Novo Horizonte** referente a Proposta nº 06113056000114006 em 15/06/2020; a **Unidade Básica de Saúde Tipo I do Jardim Mariana** referente a Proposta nº 06113056000114004 em 22/06/2020; e o Centro de Controle de Zoonoses Municipal com recursos próprios.

Realizou a substituição dos pontos eletrônicos das unidades de saúde, os quais encontram-se em pleno funcionamento e a implantação do prontuário eletrônico nas unidades básicas de saúde.

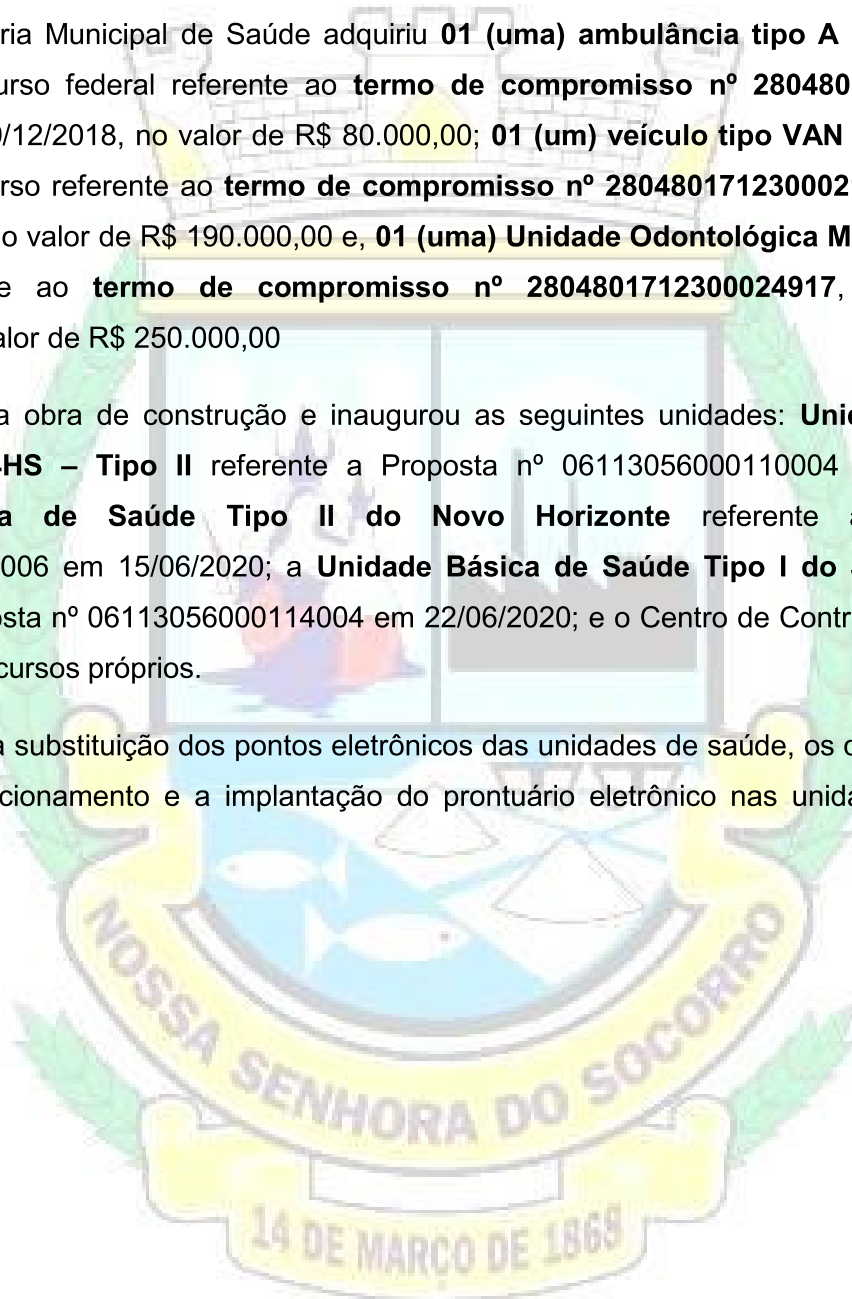

PREFEITURA MUNICIPAL DE NOSSA SENHORA DO SOCORRO

RELATÓRIO DE GESTÃO 2020

7. CONSIDERAÇÕES FINAIS

O Relatório Anual de Gestão tem a função de demonstrar quanti e qualitativamente, as ações desenvolvidas pela Secretaria de Saúde durante o ano.

O ano de 2020 foi marcado pelo enfrentamento de uma pandemia inesperada que deixou atordoados os serviços de saúde tanto na esfera municipal, quanto estadual, nacional e até mundial. O desafio de responder de forma rápida e eficiente ao avanço de um vírus, desencadeou um processo de tomadas de decisões, quase sempre assertivas, na reorganização da assistência de saúde.

A Secretaria de Saúde traçou as estratégias de enfrentamento para o novo Coronavírus baseado nas orientações da Organização Mundial de Saúde (OMS) e nos decretos estaduais e municipais. O que gerou medidas como a compra emergencial de insumos e materiais médico-hospitalares, reorganização da assistência de saúde, ampliação do número de leitos para os infectados, o reduzido número de servidores, devido aos afastamentos por problemas de saúde, dentre outros.

Apesar das dificuldades o município não deixou de investir, realizando a compra de veículos, a conclusão de obras de unidades básicas de saúde, do Centro de Controle de Zoonoses (CCZ) e da UPA 24H, ampliando assim a rede de saúde e facilitando o acesso dos usuários aos novos serviços.

Para 2021, o município continuará com as medidas de enfrentamento à COVID-19, pois infelizmente ainda não se encontra sob controle, estará se preparando para a vacinação dos munícipes e pretende continuar investindo na rede de saúde com a reforma e reestruturação de algumas unidades de saúde, para garantir um maior conforto aos profissionais de saúde e à população assistida.

PREFEITURA MUNICIPAL DE NOSSA SENHORA DO SOCORRO

RELATÓRIO DE GESTÃO 2020



The coat of arms of Nossa Senhora do Socorro features a crown at the top, a shield with a figure on a boat, and a banner at the bottom with the text 'NOSSA SENHORA DO SOCORRO' and '14 DE MARÇO DE 1869'. The central text is overlaid on the shield.

SECRETARIA MUNICIPAL DE PLANEJAMENTO E ORÇAMENTO PARTICIPATIVO

PREFEITURA MUNICIPAL DE NOSSA SENHORA DO SOCORRO

RELATÓRIO DE GESTÃO 2020

PREFEITURA DE NOSSA SENHORA DO SOCORRO-SE
SECRETARIA DE PLANEJAMENTO



Nossa Senhora do Socorro/SE,
2020

PREFEITURA MUNICIPAL DE NOSSA SENHORA DO SOCORRO

RELATÓRIO DE GESTÃO 2020

Sumário

1 INTRODUÇÃO	305
2 ESTRUTURA E ORGANIZAÇÃO	306
2.1 Elaboração de projetos e orçamentos de obras.....	306
2.2 Regularidade de Projetos.....	307
2.3 Gerenciamento de Projetos/Convênios e Contratos de Repasse.....	308
2.6 Habitação.....	312
2.6.1 Coordenadoria.....	312
2.6.2 Gestão da Execução dos Programas.....	313
3 METAS 2021	314
4 CONSIDERAÇÕES FINAIS	314



1 INTRODUÇÃO

O presente Relatório de Gestão tem por finalidade transparecer o trabalho desenvolvido pela Secretaria Municipal de Planejamento, positivando as ações realizadas no ano de 2020.

Ao longo do ano, o município de Nossa Senhora do Socorro-SE empreendeu esforços para manter o atendimento à população, em um contexto nacional de crise econômica, pandemia e instabilidade política que comprometeu as receitas e a capacidade de investimento da Prefeitura.

Nessa circunstância, a Secretaria Municipal de Planejamento, obedecendo ao seu papel institucional de articulação, coordenação, planejamento, monitoramento das ações e projetos do município, buscou ampliar a capacidade de atuação da gestão municipal, frente aos desafios inerentes as suas competências.

PREFEITURA MUNICIPAL DE NOSSA SENHORA DO SOCORRO

RELATÓRIO DE GESTÃO 2020

2 ESTRUTURA E ORGANIZAÇÃO

2.1 Elaboração de projetos e orçamentos de obras

Dentre as atividades realizadas pela Secretaria de Planejamento, destacamos a elaboração de Projetos Executivos de Arquitetura, Projetos Executivos de Urbanismo e especificações de materiais, necessários para auxiliar e direcionar a execução completa de cada obra.

Elaborados os Projetos, temos um corpo técnico, responsável pela elaboração de orçamentos de obras, última fase para envio a licitação de todas as documentações necessárias para abertura de processo licitatório.

Em se tratando de Projetos do Governo Federal, onde se tem a Caixa Econômica como órgão interveniente, se faz necessário à alimentação de Projetos e Orçamentos na Plataforma+Brasil e, após a aprovação da CAIXA, é que ficamos autorizados a dar início ao Processo licitatório, encaminhando para o setor competente.

No ano de 2020 realizamos também Levantamentos Cadastrais, memoriais descritivos e avaliações de imóveis para subsidiar as atividades das outras secretarias, em beneficiamento da população, a exemplo de algumas atividades:

- Projeto de Reforma da Creche Mariana Martins;
- Projeto de Reforma da Creche Vovô Jason;
- Projeto de Reforma da escola Izídio Marques;
- Projeto de Reforma do Alamedado da Escola José do Prado Franco;
- Projeto de Acessibilidade da Escola Municipal Josefa de Santana;
- Projeto de Acessibilidade da Escola Municipal Gentil Daltro;
- Projeto para Regularização de Incêndio e Pânico das Escolas:
 - Gentil Daltro – Guajará;
 - Elisa Teles – Piabeta;
 - Pedro Moreira – Taiçoca.

PREFEITURA MUNICIPAL DE NOSSA SENHORA DO SOCORRO

RELATÓRIO DE GESTÃO 2020

- Projeto de Adequação das Unidades Básicas de Saúde, localizadas no Jardim Mariana e Novo Horizonte;
- Projeto Ecoporto;
- Projeto Arquitetônico do Centro de Atendimento ao Cidadão e Empreendedor;
- Projeto de Implantação do CRAS-Centro de Referência da Assistência Social, no Novo Horizonte;
- Projeto de Urbanização da Praça do SESI;
- Projeto de Adequação do Gradil da Creche, localizada na Piabeta;
- Projeto da Praça Sustentável, no Fernando Collor;
- Projeto para Construção de Quadra Poliesportiva, no Albano Franco;
- Projeto do Hospital de Campanha, etc.



2.2 Regularidade de Projetos

PREFEITURA MUNICIPAL DE NOSSA SENHORA DO SOCORRO

RELATÓRIO DE GESTÃO 2020

Ciente da necessidade de conciliar o desenvolvimento econômico com a conservação ambiental, a Secretaria de Planejamento providencia o Licenciamento Ambiental junto a Adema ou a Secretaria de Meio Ambiente do município, a depender do porte da obra, de acordo com as legislações vigentes, sendo elas:

- Pavimentação e Drenagem de Ruas no Povoado Lavandeira;
- Pavimentação e Drenagem de Ruas no Loteamento Guajará;
- Pavimentação e Drenagem da Rua Vanda Carmen, no Bairro Piabeta;
- Pavimentação e Drenagem do Anel Viário do Conjunto Jardim;
- Construção da Praça “Eu Amo Socorro”, no Marcos Freire II;
- Acesso as 1.000 (mil) Unidades Habitacionais.

No tocante a execução de projeto em área onde exista dúvida de sua propriedade ou necessidade, a Secretaria realiza buscas nos cartórios de Laranjeiras e Socorro, objetivando dotar de toda a documentação legal, como por exemplo:

Regularização dos Imóveis:

Creche Ana Cristina Aragão Neves;
Creche Aparecida dos Santos;
Creche Michele de Jesus Santos;
Creche Dom Helder Câmara.

No caso onde haja necessidade de desapropriação, é esta secretaria quem providencia e/ou elabora as documentações necessárias e encaminha para a procuradoria deste município.

2.3 Gerenciamento de Projetos/Convênios e Contratos de Repasse

PREFEITURA MUNICIPAL DE NOSSA SENHORA DO SOCORRO

RELATÓRIO DE GESTÃO 2020

A implementação de projetos, principalmente no âmbito do poder público, exige dos gestores responsáveis a aplicação de uma série de procedimentos inerentes à execução dos mesmos, no sentido de obter os resultados inicialmente pretendidos.

Esses processos dizem respeito às fases de iniciação, planejamento, execução, monitoramento, controle e encerramento dos projetos.

No âmbito da administração pública de Nossa Senhora do Socorro-SE, o órgão responsável por monitorar e controlar os projetos municipais, em especial aqueles executados com recursos de financiamento, convênios e contratos de repasse, celebrados com o governo federal, é a Secretaria Municipal de Planejamento e Orçamento Participativo (SEPLAN), por meio da Diretoria de Gerenciamento de Projetos. Esse acompanhamento feito pela SEPLAN, entretanto, não substitui o realizado pelas secretarias executoras dos projetos.

Os procedimentos realizados pela SEPLAN se dão no sentido de auxiliar as demais secretarias municipais na plena implementação dos projetos da cidade. Em conjunto com a Caixa Econômica Federal (CAIXA), por meio da Gerência de Governo (GIGOV/AJ), a SEPLAN monitora os convênios e contratos de repasse nas fases referentes à celebração, execução, aditivos (se necessário) e prestação de contas junto aos órgãos concedentes, objetivando efetivar as políticas públicas financiadas com recursos federais (OGU e FGTS), geridos por aquela instituição financeira, sendo eles:

	CONTRATO CAIXA	MINISTÉRIO	PLATAFORMA +BRASIL	OBJETO
1	1005798-24	Cidades	785836	Pav. Parque são José
2	1017224-90	Cidades	809790	Pav. Piabeta
3	0364462-77	Cidades	756962	Rec. Asfáltico no Conj. Jardim
4	1003530-38	Cidades	782183	Pav. Cajueiro e Jardim Mariana
5	1002401-81	Cidades	780671	Pav. Taiçoca (Volta das Pedras)

PREFEITURA MUNICIPAL DE NOSSA SENHORA DO SOCORRO

RELATÓRIO DE GESTÃO 2020

		o Regional		no Complexo Jardim (Palmares e Pai André).
22	1056740-22/2018	Desenvolvimento Regional	873298	Pavimentação de Vias Públicas no Complexo Taiçoca - Etapa 3 (Piabeta e Jardim Mariana)
23	1056738-81/2018	Desenvolvimento Regional	873297	Pavimentação de Vias Públicas no município de Nossa Senhora do Socorro-SE. (Cajueiro e Porto Grande)
24	Convênio direto	Fundação Nacional de Artes	879593	Aquisição de Instrumentos Musicais
25	Convênio direto	Ministério da Mulher, Família e Direitos Humanos	884005	Espaço 4.0
26	1063937-98/2019	Ministério do Turismo	887718	Construção de Praça, no município de N. Sra do Socorro-SE (Praça Eu Amo Socorro).
27	1065075-26/2019	Ministério do Desenv. Regional	884791	Pavimentação de Vias no município de N. Sra do Socorro-SE (Lavandeira)
28	1067637-70/2019	Ministério do Desenv. Regional	891574	Pavimentação no Complexo Taiçoca, no município de N. Sra do Socorro-SE (Piabeta-Etapa 4)

PREFEITURA MUNICIPAL DE NOSSA SENHORA DO SOCORRO

RELATÓRIO DE GESTÃO 2020

29	1067637-70/2019	Ministério do Desenv. Regional	895348	Pavimentação de Ruas no Parque dos Faróis e Conjunto Jardim.
30	1064359-38/2019	Ministério do Desenv. Regional	885102	Pavimentação de logradouros públicos, no município de N. Sra do Socorro-SE.
31	1071343-85/2020	Ministério da Cidadania	899387	Construção de Quadra Poliesportiva no Albano Franco



2.6 Habitação

2.6.1 Coordenadoria

A presente Coordenadoria encontra-se vinculada à Secretaria de Planejamento, competindo-lhe a Política Habitacional do Município (**Art. 22, da Lei 716/2007**). As funções da Coordenadoria compreendem:

PREFEITURA MUNICIPAL DE NOSSA SENHORA DO SOCORRO

RELATÓRIO DE GESTÃO 2020

- Elaborar diagnóstico da situação social da população, assim como da situação física, fundiária e ambiental das áreas de intervenções;
- Elaborar estudos de viabilidade, planos e projetos de intervenção jurídica, física, social e ambiental;
- Assessorar a Secretaria de Planejamento durante o desenvolvimento das etapas de obras eventualmente necessárias, incluindo as atividades preparatórias e de acompanhamento nas atividades de ocupação e utilização dos espaços existentes.

2.6.2 Gestão da Execução dos Programas

Os Programas de Habitação Popular poderão ser executados diretamente pelo Município ou em parceria com órgão do estado, da União ou outras entidades públicas ou privadas, com a finalidade de organizar, de forma democrática e transparente, o acesso da comunidade aos financiamentos públicos e privados a lotes e moradias de interesse social e condicionar a implantação de empreendimentos de natureza social a padrões urbanísticos específicos (**Art. 11, da Lei 716/2007**).

Nos últimos anos o município de Nossa de Socorro não havia registrado nenhuma aprovação de Loteamento de Interesse Social. Desta feita, no sentido de não somente reduzir o déficit habitacional, que segundo o IBGE constitui o segundo maior do Estado de Sergipe, mas atrair investimentos e consequentemente gerar emprego e renda para o município de Nossa Senhora do Socorro, no ano de 2018 esta Secretaria planejou toda a estrutura necessária para por em prática o Programa, que fora lançado no mesmo ano: “Nossa Casa Socorro”, o qual trata-se de 02 (dois) Empreendimentos Habitacionais de Interesse Social, compostos de 500 unidades cada, no âmbito do Programa Minha Casa Minha – FAR: o “Conjunto Habitacional Cidade das Flores I” e o “Vila Formosa I”.

PREFEITURA MUNICIPAL DE NOSSA SENHORA DO SOCORRO

RELATÓRIO DE GESTÃO 2020

Após a divulgação da lista dos contemplados e remanescentes, em 2019, via sorteio, acompanhado pelo Ministério Público, Caixa Econômica Federal e a população em geral, objetivando a entrega das 1.000 (mil) casas, encaminhamos todas as documentações para a unidade gestora-CAIXA, a fim de realizar as devidas comprovações, conforme informações prestadas nas inscrições.

Entre 2019 e 2020 a Secretaria de Planejamento realizou vários contatos com contemplados, onde muitas das vezes não conseguiam comprovar as informações prestadas nas inscrições, conforme análise da CAIXA, sendo necessário entrar em contato com os excedentes para nova análise de documentações.

3 METAS 2021

- Acompanhar, juntamente com a Caixa Econômica Federal e a Secretaria Municipal de Infraestrutura o andamento das obras de contratos já em execução e realizar a Prestação de Contas, quando for o caso;
- Executar os Contratos, assinados no ano de 2019, que tiveram suas análises técnicas prorrogadas pela CAIXA, em virtude da pandemia – Covid 19;
- Captar novos recursos para o município, nas mais diversas áreas;
- Realizar o sonho da Casa Própria para 1.000 beneficiários diretos;
- Regularizar moradias em diversas localidades do município;
- Contribuir para o aumento da vacinação no município;

4 CONSIDERAÇÕES FINAIS

Finalizamos este relatório expressando nossa convicção de que, apesar das dificuldades vividas nesse período de pandemia, a Secretaria de Planejamento e Orçamento Participativo cumpriu, da melhor forma possível, a missão da qual foi incumbida.

Observamos que novos desafios surgirão e serão enfrentados com determinação e afinco.

PREFEITURA MUNICIPAL DE NOSSA SENHORA DO SOCORRO

RELATÓRIO DE GESTÃO 2020

Ratificamos no ensejo, o comprometimento de todos os que perfazem a atual gestão.

HALLISON DE SOUSA SILVA
Secretário Municipal de Planejamento e Orçamento Participativo



PREFEITURA MUNICIPAL DE NOSSA SENHORA DO SOCORRO

RELATÓRIO DE GESTÃO 2020



SUPERINTENDÊNCIA MUNICIPAL DE TRANSPORTES E TRÂNSITO

PREFEITURA MUNICIPAL DE NOSSA SENHORA DO SOCORRO

RELATÓRIO DE GESTÃO 2020



ESTADO DE SERGIPE

PREFEITURA MUNICIPAL DE N. SRA. DO SOCORRO

SUPERINTENDÊNCIA MUNICIPAL DE TRÂNSITO E TRANSPORTE



RELATÓRIO DE GESTÃO – ANO BASE 2020

PREFEITURA MUNICIPAL DE NOSSA SENHORA DO SOCORRO

RELATÓRIO DE GESTÃO 2020

APRESENTAÇÃO

Este Relatório de Gestão da Superintendência Municipal de Trânsito e Transporte (SMTT) visa a atender o disposto na Resolução nº 222 de 26 de dezembro de 2002, do Tribunal de Contas do Estado de Sergipe, no Art. 68 da Constituição Estadual e no Art. 1º da Lei Complementar nº 04 de 12 de novembro de 1990 e no art. 37 da Constituição Federal, cumprindo o princípio da transparência na execução dos recursos públicos.

É necessário informar que o relatório a seguir compreende o período de maio a dezembro de 2020, pois antes desse período existe um outro relatório, preparado e entregue pelo antigo superintendente da pasta. Outro ponto a ser observado é como a pandemia de covid-19 que assolou o mundo influenciou o trabalho da autarquia, fazendo com que alguns projetos preparados não pudessem ser concluídos durante o ano calendário.

Porém, podemos extrair vários bons exemplos de como a SMTT não parou nesse período, como por exemplo os vários projetos preparados pelo setor de engenharia, destaco o do terminal de integração do Parque dos Faróis. Além disso houve uma digitalização dos processos com a instalação de uma *intranet* exclusiva para a pasta, além do desenvolvimento de um *software* para automatizar o atendimento aos cidadãos que necessitam dos serviços da Superintendência Municipal de Trânsito e Transportes.

Nossa Senhora do Socorro, 27 de março de 2021

BRUNO HENRIQUE SANTANA REZENDE

SUPERINTENDENTE

PREFEITURA MUNICIPAL DE NOSSA SENHORA DO SOCORRO

RELATÓRIO DE GESTÃO 2020

APRESENTAÇÃO

Este Relatório de Gestão da Superintendência Municipal de Trânsito e Transporte (SMTT) visa a atender o disposto na Resolução nº 222 de 26 de dezembro de 2002, do Tribunal de Contas do Estado de Sergipe, no Art. 68 da Constituição Estadual e no Art. 1º da Lei Complementar nº 04 de 12 de novembro de 1990 e no art. 37 da Constituição Federal, cumprindo o princípio da transparência na execução dos recursos públicos.

É necessário informar que o relatório a seguir compreende o período de maio a dezembro de 2020, pois antes desse período existe um outro relatório, preparado e entregue pelo antigo superintendente da pasta. Outro ponto a ser observado é como a pandemia de covid-19 que assolou o mundo influenciou o trabalho da autarquia, fazendo com que alguns projetos preparados não pudessem ser concluídos durante o ano calendário.

Porém, podemos extrair vários bons exemplos de como a SMTT não parou nesse período, como por exemplo os vários projetos preparados pelo setor de engenharia, destaco o do terminal de integração do Parque dos Faróis. Além disso houve uma digitalização dos processos com a instalação de uma *intranet* exclusiva para a pasta, além do desenvolvimento de um *software* para automatizar o atendimento aos cidadãos que necessitam dos serviços da Superintendência Municipal de Trânsito e Transportes.

Nossa Senhora do Socorro, 27 de março de 2021

BRUNO HENRIQUE SANTANA REZENDE

SUPERINTENDENTE

PREFEITURA MUNICIPAL DE NOSSA SENHORA DO SOCORRO

RELATÓRIO DE GESTÃO 2020

SUMÁRIO

1.	COMPOSIÇÃO DA SMTT _____	321
a.	Estrutura operacional da SMTT _____	321
i.	Órgão diretivo _____	321
ii.	órgãos colegiados _____	321
iii.	Órgãos de assessoramento direto _____	321
iv.	Órgãos instrumentais de atividade meio _____	321
v.	Órgãos Instrumentais de Atividades Fins _____	322
2.	CHEFIA DE GABINETE _____	323
3.	DIRETORIA DE TRÂNSITO _____	324
4.	DIRETORIA DE TRANSPORTE PÚBLICO _____	325
a.	Coord. de fiscalização e transportes _____	325
i.	Divisão de Taxi _____	325
ii.	Divisão de Moto Taxi _____	325
iii.	Divisão de Transporte Escolar _____	326
5.	DIRETORIA DE PLANEJAMENTO, SISTEMA E INFORMÁTICA _____	327
a.	Coord. de engenharia _____	327
b.	Coord. de informática _____	327
6.	DIRETORIA ADMINISTRATIVA E FINANCEIRA _____	328
a.	Coord. contábil e financeira _____	328
b.	Coord. administrativa _____	330
i.	Divisão de Recursos Humanos _____	330
ii.	Divisão de Almoxarifado _____	330
7.	JARI E CADEP _____	331
8.	COMPOSIÇÃO ADMINISTRATIVA DO EXECUTIVO MUNICIPAL _____	332
9.	CONCLUSÃO _____	337
10.	FICHA TÉCNICA _____	338

PREFEITURA MUNICIPAL DE NOSSA SENHORA DO SOCORRO

RELATÓRIO DE GESTÃO 2020

1. COMPOSIÇÃO DA SMTT

a. Estrutura operacional da SMTT

i. Órgão diretivo

A SMTT tem como atribuições organizar, desenvolver e manter o Sistema Municipal de Transporte e trânsito, integrando-o às políticas e planos da União e do Estado nos termos do CONTRAN, SISTEMA NACIONAL DE TRÂNSITO (STN), DENATRAN E DETRAN/SE, além de planejar, desenvolver, executar, controlar e avaliar a política de trânsito e transporte do município.

ii. Órgãos colegiados

- Junta Administrativa de Recurso De Infração (JARI)

Instituída pelo Decreto nº de 13 de abril de 2005 e regulamentada pelo decreto nº 544/2008, tendo como base legal o inciso VI do art. 12, da Lei nº 9.503, de 23 de setembro de 1997, que instituiu o Código de Trânsito Brasileiro, e à vista do disposto no Decreto nº 4.711, de 29 de maio de 2003, que dispõe sobre a coordenação do Sistema Nacional de Trânsito – STN a JARI tem como objetivo decidir, em segundo grau, com autonomia de convicção e decisão, sobre aceitação dos recursos feitos por quem foi multado por infrações de Trânsito

- Comissão de Análise da Defesa Prévia (CADEP)

Prevista pelo Resolução 404/2012 e artigo 281 do CTB, houve a criação da CADEP - comissões de análise de defesa prévia, pela qual há o julgamento das Defesas Prévias interpostas. Esta comissão visa o cumprimento do direito ao duplo grau de jurisdição, sendo a JARI responsável por julgar possíveis recursos. No município a referida comissão está regulamentada pelo decreto 14.232/2017.

iii. Órgãos de assessoramento direto

- Chefia de Gabinete;
- Secretaria de Gabinete;
- Coordenação Jurídica.

iv. Órgãos instrumentais de atividade meio

- Diretoria Administrativa e Financeira;

PREFEITURA MUNICIPAL DE NOSSA SENHORA DO SOCORRO

RELATÓRIO DE GESTÃO 2020

- Diretoria de Planejamento, sistema e informática.

v. Órgãos Instrumentais de Atividades Fins

- Diretoria de trânsito;

- Diretoria de transporte público.



PREFEITURA MUNICIPAL DE NOSSA SENHORA DO SOCORRO

RELATÓRIO DE GESTÃO 2020

2. CHEFIA DE GABINETE

O Gabinete da Superintendência Municipal de Trânsito e Transporte tem como atribuição, segundo a LEI Nº 1119, DE 07 DE DEZEMBRO DE 2015, conforme o Capítulo II, a seguir:

DO CHEFE DE GABINETE

Art. 6º São atribuições comuns e básicas do Chefe de Gabinete, além das previstas na legislação em vigor:

- I - Analisar processos, verificando conteúdos e documentação integrante, para deliberar sobre os procedimentos a serem implementados;
- II - Redigir despachos, consultando pareceres, documentos, legislação e/ou seguindo orientação superior, para subsidiar a decisão de problemas encaminhados à consideração do órgão;
- III - Requisitar processos, providenciando a localização junto aos órgãos envolvidos na tramitação, para acompanhar a evolução de assuntos de interesse do Gabinete;
- IV - Elaborar minutas de decretos, quando solicitado, observando as instruções recebidas e/ou pesquisando processos e legislação aplicável, para encaminhar à Secretaria de Governo;
- V - Emitir portarias e outros atos administrativos, verificando as determinações da chefia e analisando processos, para formalizar decisões superiores;
- VI - Preparar correspondências oficiais, redigindo textos e obedecendo aos padrões estabelecidos, para divulgar ou solicitar informações a todas as Secretarias Municipais e demais Órgãos da Administração Pública;
- VII - Supervisionar o pessoal subordinado, distribuindo tarefas e orientando quanto à execução, para efetivar atividades de rotina;
- VIII - Controlar a assiduidade do pessoal, anotando a frequência e as irregularidades observadas, para remeter ao setor de Pessoal da Secretaria de Administração;
- IX - Zelar pela aparência física do Gabinete e suas dependências, verificando as condições de limpeza, conservação e estética, para manter a apresentação e ambientação adequada à importância do órgão.

Segue as informações dos levantadas sobre o serviço prestados a partir de 05 de maio a 31 de dezembro do ano de 2020. Foram executadas e publicadas 27 (vinte e sete) portarias, 297 (duzentos e noventa e sete) ofícios internos e externos (para diversas secretarias, diretorias e empresas do Município e adjacências.

O Gabinete explana ainda sobre a melhoria no resultado da evolução do quadro de funcionários em relação as suas tarefas, bem como, limpeza, conservação e adequação as inovações inseridas no tocante ao novo sistema de chamado de senha, locado na recepção do órgão, com prévio treinamento para todos os servidores que produzem atendimento ao público.

PREFEITURA MUNICIPAL DE NOSSA SENHORA DO SOCORRO

RELATÓRIO DE GESTÃO 2020

3. DIRETORIA DE TRÂNSITO

A Diretoria de Trânsito, composta pelas Coordenações de Educação e Estatística e Coordenação de fiscalização de Trânsito possui as principais atribuições

- Fazer cumprir a legislação e as normas de trânsito, no âmbito de suas atribuições;
- Implantar, manter e operar o sistema de sinalização, os dispositivos e os equipamentos de controle viário;
- Coletar dados estatísticos sobre os acidentes de trânsito;
- Executar a fiscalização de trânsito, autuar e aplicar as medidas administrativas cabíveis, por infrações de circulação, estacionamento e parada previstas no CTB, no exercício regular do Poder de Polícia de Trânsito;
- Analisar os pedidos de fechamento de rua e deliberar as autorizações;
- Realizar ações educativas de acordo com as normas do CONTRAN;
- Remover os veículos que se caracterizam abandonadas na via;
- Deliberar e promover ações sobre os eventos que transcorrem no município;
- Desenvolver ações para remover veículos que circulam no município de forma irregular, prestando um serviço ao qual não são autorizados para tal – “clandestinos”;
- Prevenir e manter a frota de veículos do órgão em dia e em funcionamento.

Durante o ano de 2020, devido à pandemia de covid-19 que assolou todo o mundo, a diretoria de trânsito precisou se revolucionar e ajustar suas atividades ao momento que estávamos passando.

Dentre as principais atividades desenvolvidas nesse período cabe destacar a revitalização da pintura de dezoito redutores de velocidade e de seis faixas de pedestres em todo o Município, serviço esse focado principalmente no complexo Taíçoca. O serviço foi realizado com uma periodicidade semestral com o objetivo de aumentar a segurança viária.

Também foi realizado o apoio em 27 eventos de rua entre procissões e carreatas, sendo 3 deles com o acompanhamento de viaturas visando garantir segurança e mobilidade urbana. Por fim, foram realizadas diversas blitzes durante o ano com intuito de prevenir, inibir e coibir as condutas nocivas à segurança viária.

PREFEITURA MUNICIPAL DE NOSSA SENHORA DO SOCORRO

RELATÓRIO DE GESTÃO 2020

4. DIRETORIA DE TRANSPORTE PÚBLICO

Composta pela coordenação de fiscalização e transportes, responsável por cuidar das divisões de taxi, moto taxi, transporte escolar e ônibus. Considerando a adversidade enfrentada neste ano, as atividades desse setor foram prejudicadas, porém, foi mantida as Renovações e transferências de alvarás, emissão de taxas e carteirinhas de condutores auxiliares

Diariamente recebemos na Smtt os permissionários e condutores auxiliares para que possamos fazer as renovações dos alvarás, que vencem a cada ano, as carteirinhas dos auxiliares, e transferência de alvarás, todas mediante apresentação da documentação exigida com o objetivo de melhorar as condições dos veículos e condutores auxiliares cadastrados para atender os usuários do transporte público.

a. Coord. de fiscalização e transportes

i. Divisão de Taxi

O setor possui 490 (quatrocentos e noventa) permissões de taxi. Os principais serviços ofertados em 2020 foram:

- Atualização cadastral;
- Cadastro de condutor auxiliar;
- Renovação de alvarás e carteiras de condutor auxiliar;
- Liberação junto ao DETRAN para licenciamento, troca de veículos e vistorias;
- Emissão de boletos para pagamento das taxas;
- Emissão de alvarás e carteira de condutor auxiliar;
- Emissão de laudo de vistoria;
- Emissão de declarações para isenção de IPVA;
- Emissão de declarações para compra de carro novo (IPI e ICMS);
- Troca de veículos.

ii. Divisão de Moto Taxi

O setor possui 250 (duzentos e cinquenta) permissões de moto-taxi. Durante o ano de 2020 o setor realizou atendimentos para as seguintes situações:

- Atualização cadastral das permissões;
- Renovação e emissão dos alvarás e carteira de condutores auxiliares das categorias;
- Emissão de laudo de vistoria dos veículos entregue aos vistoriadores;

PREFEITURA MUNICIPAL DE NOSSA SENHORA DO SOCORRO

RELATÓRIO DE GESTÃO 2020

- Emissão de boletos para pagamento de taxas;
- Liberação junto ao DETRAN (licenciamento anual e substituição de veículos).

iii. Divisão de Transporte Escolar

O setor possui 82 (oitenta e duas) permissões de transporte escolar. Por ser uma divisão que atua conjuntamente à divisão de moto taxi, os serviços realizados foram os mesmos.



PREFEITURA MUNICIPAL DE NOSSA SENHORA DO SOCORRO

RELATÓRIO DE GESTÃO 2020

5. DIRETORIA DE PLANEJAMENTO, SISTEMA E INFORMÁTICA

a. Coord. de engenharia

A coordenação de Engenharia preparou durante o ano de 2020 sete projetos diversos para melhoria da mobilidade urbana do município, mas infelizmente, devido a pandemia de COVID-19 apenas um deles pôde ser executado ainda no ano calendário supracitado.

Os projetos foram:

- Projeto de rótula no Marcos Freire II, buscando a Reformulação do cruzamento avenida Perimetral C, próximo ao Mini Shopping São Bráz. Área de conflito no trânsito, ocasionado pelo grande volume de veículos na região. Polos geradores de tráfego: Feira livre e o Mini Shopping;
- Projeto Retorno Fernando Collor, localizado na Avenida coletora A, Próximo a Cond. Mais Viver Bem visando uma nova viabilidade para a infraestrutura do Conjunto;
- Projeto de retorno do shopping;
- Dois Projetos de retorno no Conjunto Albano Franco, sendo um após ao Lojão Fasouto e outro dentro do Conjunto;
- Projeto do Terminal de ônibus do Parque dos Faróis.

Foi realizada a construção da rótula do Fernando Collor durante o mês de outubro de 2020 buscando a melhoria da mobilidade. Por fim, a coordenação apresentou os relatórios de viabilidade de trânsito em maio de 2020, este prejudicado pelo início da pandemia e o relatório de Análise técnica para implantação de redutores de velocidade tipo ondulação vertical, em conformidade com a resolução nº 600 do conselho nacional de trânsito, de 24 de maio de 2016.

b. Coord. de informática

Um dos principais objetivos da coordenação de Informática foi melhorar a digitalização dos processos da SMTT, para isso foi implementado sistema de atendimento ao público, acelerando o trabalho dos servidores e a experiência dos usuários da autarquia. Além disso, foi implementada um serviço de *intranet* com backup de arquivos sensíveis em todos os setores.

Aproveitando-se do período em que a SMTT esteve fechada devido ao período pandêmico, foi realizada manutenção nas câmeras de segurança, nos computadores e nos recursos do servidor, a fim de melhorar os serviços prestados. Por fim, foi necessária a adequação ao *home office*, o que levou a coordenação a montar um plano de ação visando oportunizar o trabalho dos nossos servidores durante o período que foi necessário.

PREFEITURA MUNICIPAL DE NOSSA SENHORA DO SOCORRO

RELATÓRIO DE GESTÃO 2020

6. DIRETORIA ADMINISTRATIVA E FINANCEIRA

a. Coord. contábil e financeira

As principais atividades da coordenação contábil e financeira são:

- Edição de empenhos;
- Liquidação de notas fiscais;
- Controle de pagamentos;
- Pagamentos;
- Fechamento contábil mensal;
- Lançamento de receitas e despesas;
- Planejamento financeiro;
- Arquivamento de processos;
- Fornecimento de informações para a folha de pagamento

Em 2020 esta coordenação foi responsável por uma arrecadação total de R\$ 4.441.631,42, dividida da seguinte forma:

Tabela 1 Arrecadação SMTT 2020

MÊS	IPVA DEDUZIDO FUNDEB	MULTAS	TGO	TAXAS	APLICAÇÕES	TOTAL
JANEIRO	R\$ 297.137,07	R\$ 17.271,63	R\$ 40.244,45	R\$ 11.788,87	R\$ 288,60	R\$ 366.730,62
FEVEREIRO	R\$ 344.267,16	R\$ 10.210,51	R\$ 39.916,20	R\$ 7.778,17	R\$ 136,91	R\$ 402.308,95
MARÇO	R\$ 886.512,45	R\$ 15.633,45	R\$ 39.257,04	R\$ 13.626,28	R\$ 872,58	R\$ 955.901,80
ABRIL	R\$ 143.213,85	R\$ 2.825,04	R\$ 0,00	R\$ 0,00	R\$ 1.004,27	R\$ 147.043,16
MAIO	R\$ 261.783,32	R\$ 10.521,20	R\$ 0,00	R\$ 10.534,57	R\$ 273,59	R\$ 283.112,68
JUNHO	R\$ 324.672,09	R\$ 10.184,35	R\$ 0,00	R\$ 9.374,69	R\$ 206,01	R\$ 344.437,14
JULHO	R\$ 461.223,46	R\$ 16.856,37	R\$ 0,00	R\$ 15.648,07	R\$ 235,59	R\$ 493.963,49
AGOSTO	R\$ 355.426,13	R\$ 19.809,04	R\$ 0,00	R\$ 13.607,35	R\$ 205,80	R\$ 389.048,32

PREFEITURA MUNICIPAL DE NOSSA SENHORA DO SOCORRO

RELATÓRIO DE GESTÃO 2020

SETEMBRO	R\$ 414.041,99	R\$ 15.789,37	R\$ 0,00	R\$ 14.956,32	R\$ 149,75	R\$ 444.937,43
OUTUBRO	R\$ 391.161,52	R\$ 12.002,73	R\$ 0,00	R\$ 10.301,59	R\$ 91,02	R\$ 413.556,86
NOVEMBRO	R\$ 306.494,02	R\$ 9.865,47	R\$ 0,00	R\$ 7.113,29	R\$ 25,79	R\$ 323.498,57

ESTATÍSTICA DESCRITIVA

DESCRIÇÃO	IPVA DEDUZIDO FUNDEB	MULTAS	TGO	TAXAS	APLICAÇÕES	TOTAL
RECEITA MÍNIMA	R\$ 143.213,85	R\$ 2.825,04	R\$ 0,00	R\$ 0,00	R\$ 25,79	R\$ 147.043,16
RECEITA MÁXIMA	R\$ 886.512,45	R\$ 19.809,04	R\$ 40.244,45	R\$ 15.648,07	R\$ 1.004,27	R\$ 955.901,80
RECEITA MÉDIA	R\$ 380.539,37	R\$ 12.815,38	R\$ 10.856,15	R\$ 10.429,93	R\$ 317,26	R\$ 414.958,09
DESVIO PADRÃO	R\$ 187.533,06	R\$ 4.796,10	R\$ 18.594,67	R\$ 4.447,84	R\$ 318,01	R\$ 201.350,33
RECEITA TOTAL	R\$ 4.185.933,06	R\$ 140.969,16	R\$ 119.417,69	R\$ 114.729,20	R\$ 3.489,91	R\$ 4.564.539,02

As despesas pagas em 2020 somaram o montante de R\$ 5.005.582,36 distribuídos da seguinte forma ao longo dos meses do ano:

Tabela 2 Despesas pagas em 2020 mês a mês

MÊS	DESPESAS PAGAS
dez/20	R\$ 485.463,61
nov/20	R\$ 416.215,32
out/20	R\$ 457.837,73
set/20	R\$ 446.975,30
ago/20	R\$ 440.104,70
jul/20	R\$ 411.743,95
jun/20	R\$ 353.994,20
mai/20	R\$ 379.869,23
abr/20	R\$ 485.252,31
mar/20	R\$ 409.313,64
fev/20	R\$ 359.780,96

PREFEITURA MUNICIPAL DE NOSSA SENHORA DO SOCORRO

RELATÓRIO DE GESTÃO 2020

jan/20	R\$	359.031,41
--------	-----	------------

b. Coord. administrativa

i. Divisão de Recursos Humanos

A divisão de RH é responsável por todas as ações que envolvem o trato com os servidores da SMTT. com as ações realizadas pelo RH é possível ter um ambiente de trabalho agradável e efetivo. Além disto é o setor responsável para que nenhum direito trabalhista seja ferido.

As principais atividades desenvolvidas ao longo do ano calendário 2020 foram:

- envio de férias;
- Anvio de folhas de ponto;
- Reenquadramentos;
- Expedição e recebimento de ofícios relacionados aos servidores.

ii. Divisão de Almoxarifado

Responsável pelo controle logístico e de estoque da SMTT, essa divisão realizou em 2020 a readequação cadastral de produtos durante os meses de junho e julho, atualizando os dados do sistema e padronizando o cadastro dos itens mencionados visando aprimorar a utilização do *software* a fim de gerar melhores relatórios e informes.



PREFEITURA MUNICIPAL DE NOSSA SENHORA DO SOCORRO

RELATÓRIO DE GESTÃO 2020

7. JARI E CADEP

A ação desenvolvida no setor é voltada ao processamento dos autos de infrações, desde o seu cadastramento no sistema até a efetiva cobrança. Atos como defesa prévia, recurso à JARI, transferência de pontuação, cadastramento de autos de infração, cadastramento de autos de infração administrativo, etc.

A ação vem em decorrência do atendimento à população, bem como aos agentes de trânsito. Uma vez que a demanda vem de ambos. Ocorre o atendimento ao público de forma a buscar sanar dúvida sobre a autuação bem como dar o seu direito de ampla defesa e do contraditório, como determina o CTB. Junto aos agentes é realizada o cadastramento dos autos físicos feito por estes.

Os resultados obtidos são os mais diversos. Há o cadastramento e processamento de autos de infrações, o que gera receita ao órgão. Ocorre o julgamento e processamento dos atendimentos realizados referentes a estes autos, que são dos mais diversos, afim de dar o direito de ampla defesa e contraditório ao condutor bem como dá o direito da autotutela ao órgão.

Durante o ano de 2020 o setor realizou o quantitativo abaixo de atendimentos:

- Solicitação: 5 (Cinco) atendimentos;
- Transferência de ponto: 32 (trinta e dois) atendimentos;
- Contestação: 61 (sessenta e um) atendimentos.

Além disso, o montante de multas aplicadas por agentes da SMTT foi de 360 (trezentos e sessenta) multas.

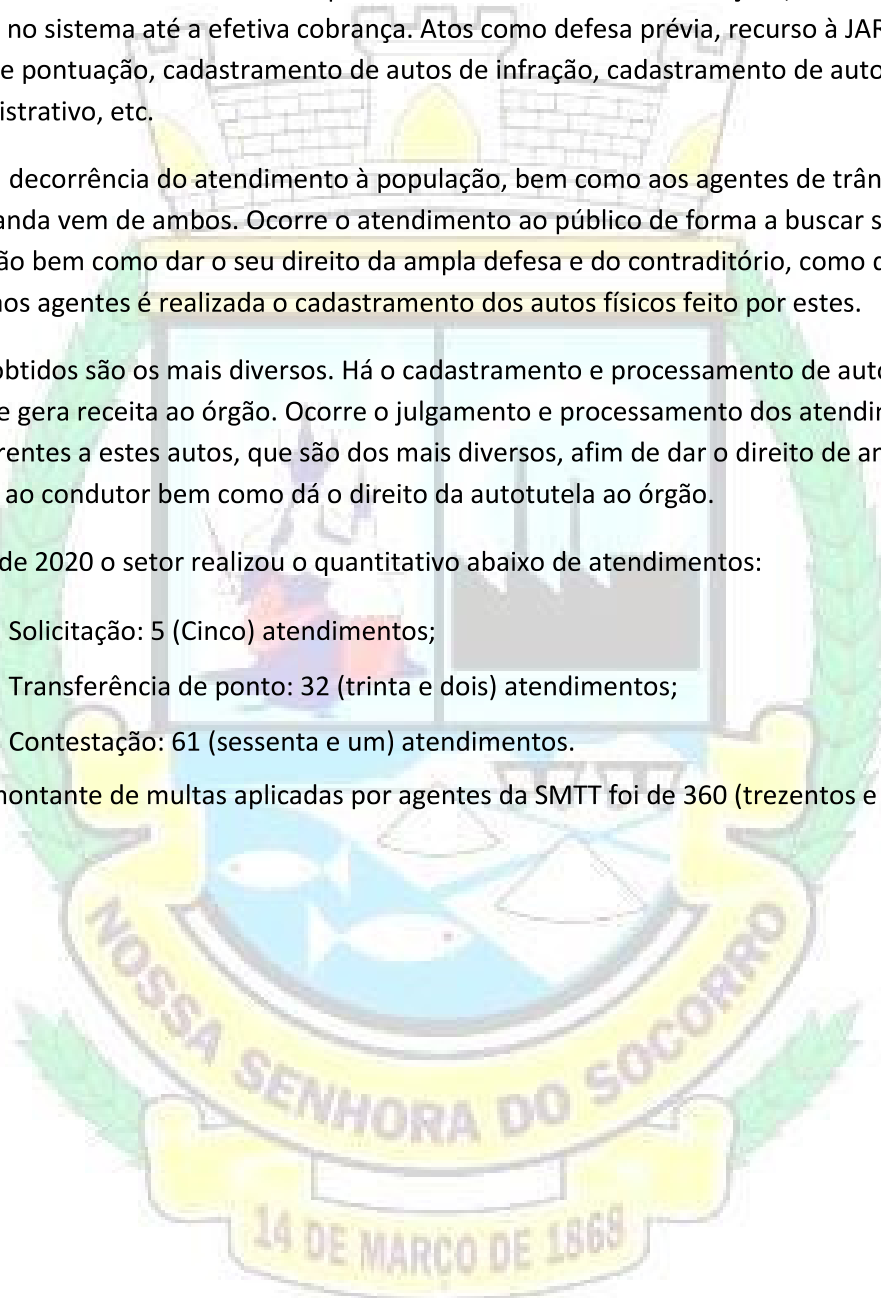

PREFEITURA MUNICIPAL DE NOSSA SENHORA DO SOCORRO

RELATÓRIO DE GESTÃO 2020

8. COMPOSIÇÃO ADMINISTRATIVA DO EXECUTIVO MUNICIPAL

- PREFEITO MUNICIPAL

Inaldo Luiz da Silva

Contatos

Telefone: (79) 2107-7802 / 2107-7814

Fax: 2107-7854

E-mail: prefeito@socorro.se.gov.br

- VICE PREFEITO

Manoel do Prado Franco Neto

Contatos

Telefone: (79) 2107-7814

- SECRETARIA MUNICIPAL DE ADMINISTRAÇÃO

José Trindade Cruz Júnior

Contatos

Telefone: (79) 2107 – 7829

Fax: 2107 – 7832

E-mail: administracao@socorro.se.gov.br

- SECRETARIA MUNICIPAL DA FAZENDA

Iraci Lima da Silva

Contatos

Telefone: (79) 2107-7827

Fax: (79) 2107-7816

E-mail: fazenda@socorro.se.gov.br

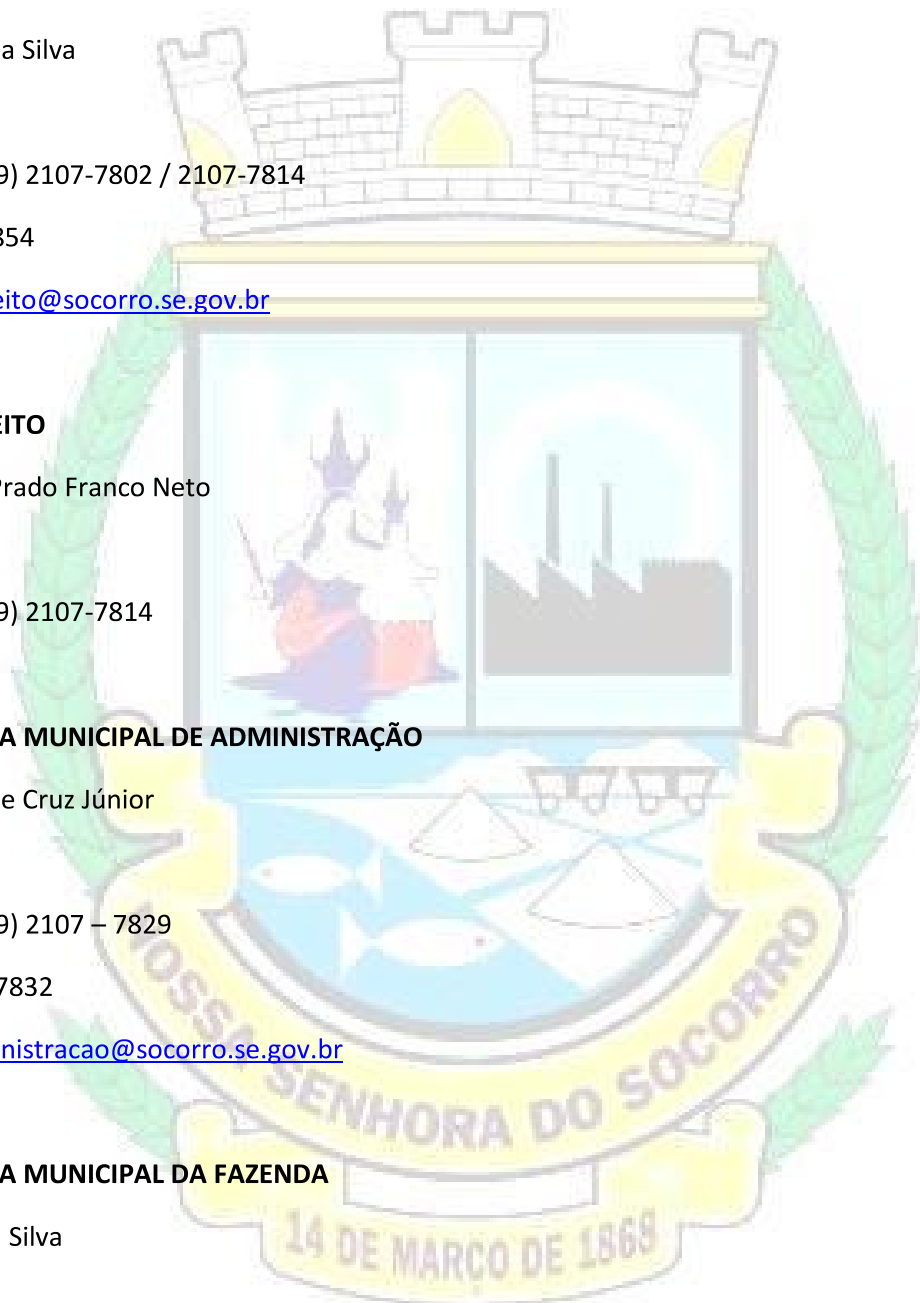

PREFEITURA MUNICIPAL DE NOSSA SENHORA DO SOCORRO

RELATÓRIO DE GESTÃO 2020

- SECRETARIA MUNICIPAL DE SAÚDE

Enock Luiz Ribeiro da Silva

Contatos

Telefone: (79) 2106 – 7408

Fax: (79) 2106-7409

E-mail: saude@socorro.se.gov.br

- SECRETARIA MUNICIPAL DE COMUNICAÇÃO

Luiz Carlos Ferreira

Contatos

Telefone: (79)2107-7010

Fax: (79)2107-7011

E-mail: comunicacao@socorro.se.gov.br

- SECRETARIA MUNICIPAL DE GOVERNO

Renato Lima Nogueira

Contatos

Telefone: (79)2107-7814

Fax: (79)2107-7808

E-mail: governo@socorro.se.gov.br

- SECRETARIA MUNICIPAL DE EDUCAÇÃO

Josevanda Mendonça Franco

Contatos

Telefone: (79) 2106-7452 / 7453 / 7454 / 7455.

E-mail: educacao@socorro.se.gov.br

- SECRETARIA MUNICIPAL DE ASSISTÊNCIA SOCIAL

PREFEITURA MUNICIPAL DE NOSSA SENHORA DO SOCORRO

RELATÓRIO DE GESTÃO 2020

Maria do Carmo Paiva

Contatos

Telefone: (79) 2106-7431

E-mail: acaosocial@socorro.se.gov.br

- SECRETARIA MUNICIPAL DE TRABALHO

Mônica Alves de Menezes

Contatos

Telefone: (79) 98834-7527

- SECRETARIA MUNICIPAL DE ESPORTE, LAZER, TURISMO E JUVENTUDE

Coronel Pontual

Contatos

Telefone: (79)3256-7402

- SECRETARIA MUNICIPAL DE TRANSPORTES

Faustino de Oliveira Estevez

Contatos

Telefone: (79) 3253-2111

- SECRETARIA MUNICIPAL DE AGRICULTURA, IRRIGAÇÃO E PESCA

David Lopes Fernandes

Contatos

Telefone: (79) 2107-7869

- SECRETARIA MUNICIPAL DE MEIO AMBIENTE

Samir de Souza Felipe



PREFEITURA MUNICIPAL DE NOSSA SENHORA DO SOCORRO

RELATÓRIO DE GESTÃO 2020

Contatos

Telefone: (79) 3256-6780

E-mail: meioambiente@socorro.se.gov.br

- SECRETARIA MUNICIPAL DE INFRAESTRUTURA E SERVIÇOS URBANOS

Eliel Felipe de Oliveira

Contatos

Telefone: (79)98834-8110

- SECRETARIA MUNICIPAL DE CONTROLE INTERNO

Valter de Souza

Contatos

Telefone: (79) 2107-7871

- SECRETARIA MUNICIPAL DE ASSUNTOS PARLAMENTARES

Antônio Rodrigues da Paixão

Contatos

Telefone: (79) 2107 – 7829

- PROCURADORIA GERAL DO MUNICÍPIO

Vivianne Sobral Freire Matos

Contato

Telefone: (79) 2107 – 7814

- OUVIDORIA

Virginia Rodrigues Cerveira

Contatos



PREFEITURA MUNICIPAL DE NOSSA SENHORA DO SOCORRO

RELATÓRIO DE GESTÃO 2020

Telefone: (79) 2107-7839

E-mail: ouvidoria@socorro.se.gov.br



PREFEITURA MUNICIPAL DE NOSSA SENHORA DO SOCORRO

RELATÓRIO DE GESTÃO 2020

9. CONCLUSÃO

Fica evidente que mesmo com a pandemia de covid 19 trazendo a necessidade de readequação tanto de espaço físico quanto de mudanças de hábitos, a Superintendência Municipal de Trânsito e Transporte trabalhou de maneira a tornar a vida dos cidadãos de Nossa Senhora do Socorro melhor, além de trazer mobilidade urbana e desenvolvimento para o nosso município.

Cabe salientar que este relatório compreende o período de maio a dezembro de 2020, logo, está inteiramente prejudicado pela pandemia, mas mesmo assim podemos extrair bons frutos para traçar o futuro da autarquia pelos próximos anos.

Por fim, o compromisso da gestão é garantir a continuidade da oferta de mobilidade urbana, transporte público e qualidade de vida para os cidadãos de Nossa Senhora do Socorro.



PREFEITURA MUNICIPAL DE NOSSA SENHORA DO SOCORRO

RELATÓRIO DE GESTÃO 2020

FICHA TÉCNICA

- **Responsável**

Bruno Henrique Santana Rezende

- **Coordenação Geral dos trabalhos**

Davi Conceição Ferreira

- **Redação**

Bruno Henrique Santana Rezende

Gabriela Pastora dos Santos

Erika Gomes Ferreira

Thiago Santos Marques

Abelardo Vieira de Lucena Junior

Felipe Pereira de Oliveira

Jefferson Moura dos Santos

Hugo Gabriel dos Santos Rocha

Davi Conceição Ferreira

- **Redação Final**

Davi Conceição Ferreira



ANEXOS

DIRETORIA DE TRÂNSITO



PREFEITURA MUNICIPAL DE NOSSA SENHORA DO SOCORRO

RELATÓRIO DE GESTÃO 2020



COORDENAÇÃO DE INFORMÁTICA



PREFEITURA MUNICIPAL DE NOSSA SENHORA DO SOCORRO

RELATÓRIO DE GESTÃO 2020

COORDENAÇÃO DE ENGENHARIA



PREFEITURA MUNICIPAL DE NOSSA SENHORA DO SOCORRO

RELATÓRIO DE GESTÃO 2020

SECRETARIA MUNICIPAL DE INDÚSTRIA E COMÉRCIO



PREFEITURA MUNICIPAL DE NOSSA SENHORA DO SOCORRO

RELATÓRIO DE GESTÃO 2020



PREFEITURA MUNICIPAL DE NOSSA SENHORA DO SOCORRO/SE
SECRETARIA DE INDÚSTRIA E COMÉRCIO



SECRETÁRIO: LUIZ CARLOS MONTEIRO NASCIMENTO

CHEFE DE GABINETE: MARCELA LIMA BARRETTO

Rua Antônio Valadão, s/n – Centro Administrativo José do Prado Franco Sobrinho - CEP 49160-000
Tel.: (79)2107-7823 – Fax: (79)2107-7819 – Nossa Senhora do Socorro/Sergipe

Arquivo assinado digitalmente por JOSÉ VALMIR DOS PASSOS:11656778572 em 27/04/2021 18:50:27

Valide a autenticidade deste em '<http://www.tcse.tc.br/PecaUnica/Autentica.aspx>' com o código F474791B7761D961D5FA0985D8AF5C2B

PREFEITURA MUNICIPAL DE NOSSA SENHORA DO SOCORRO

RELATÓRIO DE GESTÃO 2020

- ESTRATÉGIAS E AÇÕES EFETIVADAS:

- Visitamos junto ao Prefeito Padre Inaldo, diversas fábricas e mediamos uma aproximação com a gestão e o setor Industrial.

Biotech

Yazaki

Swat painéis Solares

Beviláqua Distribuidora

Flits Alimentos

TOK Cosméticos

Prosigns comunicação visual

- Mediamos doações de materiais essenciais para atender as secretarias da saúde e assistência social, itens como:

Máscaras descartáveis

Alcool gel

Sabonetes Líquidos

Aventais

- Mediamos junto a Empresa Yazaki, a doação de materiais hospitalares, para o Hospital Regional José Franco, itens:

Camas tubulares

Mobiliário hospitalar

PREFEITURA MUNICIPAL DE NOSSA SENHORA DO SOCORRO

RELATÓRIO DE GESTÃO 2020

- Estivemos com o Secretário Estadual da Seinfra, Ubirajara, com o Presidente da Codise, José Matos, definimos estratégias para ações conjuntas em pontos críticos do Distrito Industrial. Contatamos o secretário estadual da Fazenda, Marcos Queiros, onde nos reuniremos em busca de recursos para compra de material asfáltico;



Imagens: Matos, Luiz Carlos e Ubirajara

- Articulamos para que a Secretaria de Obra alterasse completamente a rotina da coleta de lixo do Distrito Industrial de modo a atender a demanda dos industriais. Em ação conjunta com a secretaria do meio ambiente, será afixado placas de proibição de descarte em vários pontos;
- Será realizada “operação” tapa buraco na Av perimetral A;

PREFEITURA MUNICIPAL DE NOSSA SENHORA DO SOCORRO

RELATÓRIO DE GESTÃO 2020



- Encaminhamos a Codise 6 (seis) requerimentos de intenção de novas áreas industriais, totalizando 35 mil m² com potencial de gerar mais de 1500 empregos diretos;



Imagens: Luiz, Luiz Carlos, Matos e investidores

- Firmamos parceria com a Guarda Municipal onde garantimos uma patrulha exclusiva para atender o perímetro do Distrito Industrial e com a participação dos industriais definimos estratégias, horários e comunicação para operacionalização deste reforço na segurança pública local atendendo uma cobrança antiga dos empreendedores do distrito;

PREFEITURA MUNICIPAL DE NOSSA SENHORA DO SOCORRO

RELATÓRIO DE GESTÃO 2020



Imagens: Guarda Municipal

- Visitamos várias Indústrias e o Comércio com o objetivo de apoiar e levantar suas necessidades.



Imagens: Serra Azul

- REUNIÃO COM SERVIDORES:

- Apresentação:

Rua Antônio Valadão, s/n – Centro Administrativo José do Prado Franco Sobrinho - CEP 49160-000
Tel.: (79)2107-7823 – Fax: (79)2107-7819 – Nossa Senhora do Socorro/Sergipe

Arquivo assinado digitalmente por JOSÉ VALMIR DOS PASSOS:11656778572 em 27/04/2021 18:50:27

Valide a autenticidade deste em '<http://www.tcse.tc.br/PecaUnica/Autentica.aspx>' com o código F474791B7761D961D5FA0985D8AF5C2B

PREFEITURA MUNICIPAL DE NOSSA SENHORA DO SOCORRO

RELATÓRIO DE GESTÃO 2020

- Planejamento do 2º semestre;
- Novas Diretrizes da Secretaria de Indústria e Comércio.

- REUNIÕES SECRETARIA:

- Empresários Carlos Araújo (RS), empresa de reciclagem plástica;
- Empresária Ana Maria e Sub Comandante Renilton, apresentação monitoramento comércio e setor industrial;
- Atendimento Gerência Comercial Sicredi, parceria e intenção de instalação em Socorro;
- Atendimento Vereador Elmo Paixão e ações de empreendedorismo;
- Reunião com a Pré Candidata Fernanda Estevez e Roberta Venâncio, retomada feirinha do Ipê e empreendedorismo;
- Reunião Ex Secretário Natan Reis e empresários do seguimento de startup para o Município;
- Reunião com o Vereador Eliel Felipe, tratando sobre os pontos de taxi no DIS;
- Reunião com o pré candidato Jeferson do PSL, apresentando projetos envolvendo o setor industrial;
- Reunião Empresária Ana Maria e o Secretário David Lopes, projetos integrados;
- Reunião com o Vereador Robson e o Empresário Antônio, Empresa de esquadria no DIS.
- Reunião com o vereador Eliel Felipe e o Sr Everton, da Distribuidora Viera.

- REUNIÕES EXTERNAS

- Reunião com o Superintendente do Shopping Premio Lula Duarte, reabertura do Shopping;
- Reunião com a Diretoria Sergipe Web, Pedro e Anderson Seabra, inauguração loja física;
- Reunião com o Presidente da Codise e diretoria, requerimentos de novas empresas;
- Reunião com Energisa, acompanhando o Prefeito, pauta Serra Azul;
- Reunião com o Presidente da Codise e o Secretário da Seinfra do Estado Ubirajara, infraestrutura do DIS;
- Reunião o Diretor Franco do Instituto Federal de Sergipe, projeto empreendedorismo;
- Com o Comandante do 5º Batalhão, segurança do setor Industrial e comércio;
- Com o comandante da GM, planejamento segurança DIS e Comércio

PREFEITURA MUNICIPAL DE NOSSA SENHORA DO SOCORRO

RELATÓRIO DE GESTÃO 2020

- Presidente da ASSEDIS Celso Hiroshi, ações do semestre DIS.

- REUNIÕES SECRETÁRIOS

- Francisco, Obras, infraestrutura do DIS;
- Bruno Henrique, SMTT, rôtula DIS;
- Halisson, Meio ambiente, urbanização dos pontos críticos em lixos DIS;
- Enoque, Saúde, demandas do comércio em relação ao Covid - 19;
- Junior Trindade, Adm, estrutura Secretaria Indústria e Comércio;
- Dedé, Coleta lixo DIS;
- Iraci, relação de empresas.

- VISITAS:

- Serra Azul
- Yasaki
- Tok Cosméticos
- Ferrocort
- Biotech
- Kibarateira
- Kadore Autopeças
- Sumã Surf
- Ponto do Piso;
- Mecon;
- Silva Calçados.

AÇÕES COMPLEMENTARES:

- Participação LIVE do Prefeito;
- Reforma secretaria;
- Encaminhamento de vagas para empregos:

35 Yasaki;
25 Swat Total Confecção;
5 Ponto do Piso;
3 Biotech.

PREFEITURA MUNICIPAL DE NOSSA SENHORA DO SOCORRO

RELATÓRIO DE GESTÃO 2020

Processo TC/003947/2021
página 355 da peça unificada
RELGES - Nº 286/2021
SETOR DE PROTOCOLO
página 353



SECRETARIA MUNICIPAL DO TRABALHO

Rua Antônio Valadão, s/n – Centro Administrativo José do Prado Franco Sobrinho - CEP 49160-000
Tel.: (79)2107-7823 – Fax: (79)2107-7819 – Nossa Senhora do Socorro/Sergipe

CNPJ: 13.128.814/0001-58

Arquivo assinado digitalmente por JOSÉ VALMIR DOS PASSOS:11656778572 em 27/04/2021 18:50:27

Valide a autenticidade deste em '<http://www.tcse.tc.br/PeçaUnica/Autentica.aspx>' com o código F474791B7761D961D5FA0985D8AF5C2B



Governo Municipal
NOSSA SENHORA DO SOCORRO
Sergipe

SECRETARIA MUNICIPAL DO TRABALHO

Processo TC/003947/2021
página 356 da peça unificada

RELGES - Nº 286/2021
SETOR DE PROTOCOLO
página 354

SECRETARIA MUNICIPAL DO TRABALHO

RELATÓRIO DE GESTÃO 2020



Gov^o Municipal
NOSSA SENHORA DO SOCORRO
Sergipe

SECRETARIA MUNICIPAL DO TRABALHO

Processo TC/003947/2021
página 357 da peça unificada

RELGES - Nº 286/2021
SETOR DE PROTOCOLO
página 355

PREFEITO

INALDO LUÍS DA SILVA

VICE-PREFEITO

ROBERTO WAGNER SANTOS DE CRUZ

SECRETÁRIO MUNICIPAL DO TRABALHO

JANEIRO A MARÇO/2020

ALESSANDRO SANTOS

SECRETÁRIA MUNICIPAL DO TRABALHO

ABRIL A DEZEMBRO/2020

MARIA DO CARMO PAIVA DA SILVA



Governo Municipal
NOSSA SENHORA DO SOCORRO
Sergipe

SECRETARIA MUNICIPAL DO TRABALHO

Processo TC/003947/2021
página 358 da peça unificada

RELGES - Nº 286/2021
SETOR DE PROTOCOLO
página 356

EQUIPE DE TRABALHO

COORDENADORA

ARIADNE COSTA DE ARAÚJO

ANA PAULA SANTOS LUIZ

EMANUELLE REZENDE

JESSICA ARAGÃO SILVA

MÁRCIO APOLINÁRIO TORRES SANTIAGO

MARIA JOSÉ FERREIRA SOUZA

PAULO EDUARDO DOS SANTOS NASCIMENTO

ROSÂNGELA MARIA DOS SANTOS

VALDOMIRO BATINGA FILHO

VALESCA SILVA OLIVEIRA



Governo Municipal
NOSSA SENHORA DO SOCORRO
Sergipe

SECRETARIA MUNICIPAL DO TRABALHO

Processo TC/003947/2021
página 359 da peça unificada

RELGES - Nº 286/2021
SETOR DE PROTOCOLO
página 357

I – APRESENTAÇÃO

O presente Relatório de Gestão apresenta o resultado das atividades realizadas pela Secretaria Municipal do Trabalho de Nossa Senhora do Socorro/SE, no ano de 2020.

Nossa Senhora do Socorro é um município do Estado de Sergipe, localizado no território da Grande Aracaju, com uma população de 160.827 (cento e sessenta mil e oitocentos e vinte e sete habitantes), apresentando uma estimativa em 2017 de 181.928 (cento e oitenta e um mil novecentos e vinte e oito habitantes), conforme os dados do Instituto Brasileiro de Geografia e Estatística (IBGE – 2010). Segundo o censo populacional, a taxa de urbanização é de 97% e 3% da população vive na zona rural. Considerando a divisão territorial e a mobilidade urbana, boa parte da população enfrenta inúmeras dificuldades para o acesso aos serviços públicos, razão pela qual enfrentamos alguns desafios, como a necessidade de descentralizar serviços e ações no Complexo Taiçoca e no Complexo Jardim.

Nesse sentido, a Secretaria Municipal do Trabalho, tem por objetivo planejar e executar as políticas de emprego e renda e de apoio à formação do trabalhador; bem como as ações de incentivo, promoção e divulgação do artesanato Socorrense.

Destarte que a operacionalização das ações transcorreu normalmente no primeiro trimestre de 2020, sendo redimensionada após a disseminação da pandemia do Corona Vírus – COVID19, o que dificultou a execução das atividades já planejadas.



Governo Municipal
NOSSA SENHORA DO SOCORRO
Sergipe

SECRETARIA MUNICIPAL DO TRABALHO

Processo TC/003947/2021
página 360 da peça unificada

RELGES - Nº 286/2021
SETOR DE PROTOCOLO
página 358

II – ATIVIDADES DESENVOLVIDAS ATÉ MARÇO DE 2020

ATIVIDADE	PÚBLICO ALVO
1-Atendimento anual, presencial e/ou remoto.	Atendimento de cerca de 5 mil pessoas entre jovens e adultos.
2- Realização da ação Movimento Pró-Emprego.	Qualificação dos cidadãos e cidadãs socorrenses para o mercado de trabalho. Durante a primeira edição em meados do início de 2020, participaram cerca de 1300 pessoas. Na ocasião foram ofertados cursos profissionalizantes em 100 modalidades, além de entrevistas de emprego através de empresas parceiras para o preenchimento de cadastro reserva e de contratação imediata, para além de oportunidades para o jovem aprendiz.
3- Capacitação, seleção e encaminhamentos dos candidatos com perfis compatíveis com as demandas das empresas.	As ações em sua grande maioria foram realizadas na sede do NAT, semanalmente.
4- Promoção de 21 (vinte e um) Cursos de Qualificação Profissional,	<ol style="list-style-type: none">1. Porteiro e Rondista2. Atendimento ao Cliente/Assistente Administrativo voltado ao Jovem Aprendiz3. Estoquista e Repositor4. Atendente de Farmácia e Operador de Caixa5. Cuidador de Criança e Auxiliar de Creche6. Eletricista Residencial e NR107. Frentista NR9, NR20 e Benzeno



Governo Municipal
NOSSA SENHORA DO SOCORRO
Sergipe

SECRETARIA MUNICIPAL DO TRABALHO

Processo TC/003947/2021
página 361 da peça unificada

RELGES - Nº 286/2021
SETOR DE PROTOCOLO
página 359

	<ol style="list-style-type: none">8. Operador de Retroescavadeira9. Auxiliar de Escritório, Auxiliar Contábil, Contas a pagar e a receber, Folha de Pagamento e Rotinas Trabalhistas10. Petróleo e Gás11. Torrista, Plataformista e Operador de Sonda12. Auxiliar de Produção e Logística13. Informática Básica14. Cabeleireiro15. Atendente de Restaurante, Cozinha, Atendente de Lanchonete e Garçon16. Atendente de Consultório, Atendente de Laboratório, Atendente de Consultório Dentário e Análise Clínica17. Atendente de Farmácia18. Frentista e NR2019. Gerência em Saúde, Clínica, Farmácia e Loja Comercial, Supervisor e Gerente de Fábrica20. Gestão Empresarial, Empreendedorismo, Planejamento Estratégico, Finanças, Relações Interpessoais e Líder de Atendimento21. Operador de Caixa
<p>5- Visitas às empresas localizadas no município e na Grande Aracaju.</p>	<p>Empresas visitadas: Viação Progresso, Viação Atalaia, FABISE, Lavex, Iazaki, Atacadão, Posto Presidente, Andrade Distribuidora, Drogaria Brasil, Asa Branca, Cerâmica Serra Azul, Corona, Riachuelo, FASOUTO, Farmácia Pague Menos, entre outras.</p>



Governo Municipal
NOSSA SENHORA DO SOCORRO
Sergipe

SECRETARIA MUNICIPAL DO TRABALHO

Processo TC/003947/2021
página 362 da peça unificada

RELGES - Nº 286/2021
SETOR DE PROTOCOLO
página 360

II.I – ATIVIDADES DESENVOLVIDAS NA PANDEMIA DA COVID-19.

- A partir de março/2020, foram adotadas, pela Secretaria, medidas para evitar aglomeração e o risco de contágio pelo Coronavírus em conformidade com os Protocolos Nacional, Estadual e Municipal protegendo a população e a equipe de trabalho;
- Foi estabelecido, prioritariamente, o atendimento remoto, através do contato por e-mail e telefone;
- Realização de uma ação em alusão ao Dia Internacional da Mulher durante os atendimentos presenciais, com abordagem ao Papel da Mulher na Sociedade, no Mundo do Trabalho e no Combate à Violência Doméstica;
- Reunião do Prefeito com representantes do comércio e da indústria local, buscando alternativas para reduzir os impactos econômicos a fim de minimizar os efeitos da pandemia na economia do município;
- Participação em Seminário Técnico online sobre o Projeto Territorialização e Aceleração dos Objetivos de Desenvolvimento Sustentável (ODS), através do Programa das Nações Unidas para o Desenvolvimento (PNUD) e da Petrobrás, que aconteceu, por meio de videoconferência. Foi apresentado o diagnóstico de indicadores municipais e a avaliação integrada do plano plurianual municipal, a partir da análise de uma série de indicadores sociais, como à pobreza, proteção social, saúde, educação, saneamento básico, igualdade de gênero, trabalho e renda, economia, resíduos sólidos e segurança pública;
- Palestras sobre Orientação Profissional durante o atendimento em grupo com o objetivo de estimular aqueles que estão em busca do primeiro emprego, assim como aos trabalhadores (as) desempregados(as) a sua reinserção no mundo do trabalho;



Governo Municipal
Nossa Senhora do Socorro
Sergipe

SECRETARIA MUNICIPAL DO TRABALHO

Processo TC/003947/2021
página 363 da peça unificada

RELGES - Nº 286/2021
SETOR DE PROTOCOLO
página 361

III – CONSIDERAÇÕES FINAIS

O ano de 2020 foi marcado pela pandemia do Coronavírus, que ocasionou a paralisação e/ou redução das atividades de trabalho no mundo.

Surgiu um cenário que paralisou bruscamente atividades essenciais das diversas áreas: social, saúde, econômica, educacional, cultural, públicas e do setor privado, autônomos, entre outros.

No contexto da pandemia, com a necessidade do distanciamento social, foi preciso adotar em caráter de urgência alteração/redução do horário de funcionamento dos órgãos públicos e a introdução do trabalho remoto.

Ressaltamos que o distanciamento social a concessão do Auxílio Emergencial/Governo Federal, reduziu a demanda pelos serviços da Secretaria Municipal do Trabalho e a oferta por parte dos empregadores, que também foram afetados diretamente com as consequências da Covid19.

“Em resposta à pandemia, o Governo Federal, em parceria com o Congresso Nacional, implementou medidas econômicas para preservar empregos no setor formal e garantir a proteção social aos trabalhadores informais, medidas, que evitaram a destruição de milhões de empregos informais.” (Nota Informativa do Ministério da Economia). A pandemia provocou demissões em massa e tirou o sustento de milhões de famílias.

Diante desse quadro, a Prefeitura de Nossa Senhora do Socorro através da Secretaria Municipal do Trabalho e outras Secretarias Municipais atuou junto às empresas e as categorias de trabalhadores informais buscando alternativas para a preservação dos empregos e da renda das famílias socorrenses. Ressaltamos a natureza das medidas: emergenciais e temporárias utilizadas para amenizar os efeitos causados pela crise sanitária e pela crise econômica.

Nesse sentido a Secretaria de Trabalho reafirma o compromisso com esta municipalidade, com o intuito de oportunizar alternativas de geração de emprego e renda para a população mais vulnerável do município, com vistas à continuação das atividades ofertadas e com ampliação das atividades, especialmente para o complexo Jardim.



Governo Municipal
NOSSA SENHORA DO SOCORRO
Sergipe

SECRETARIA MUNICIPAL DO TRABALHO

Processo TC/003947/2021
página 364 da peça unificada

RELGES - Nº 286/2021
SETOR DE PROTOCOLO
página 362

REGISTRO FOTOGRÁFICO DAS AÇÕES DESENVOLVIDAS

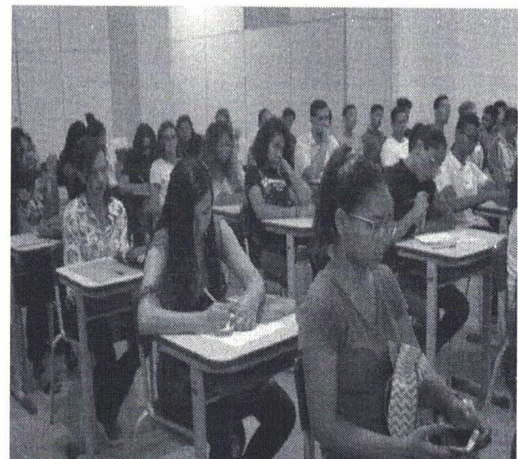
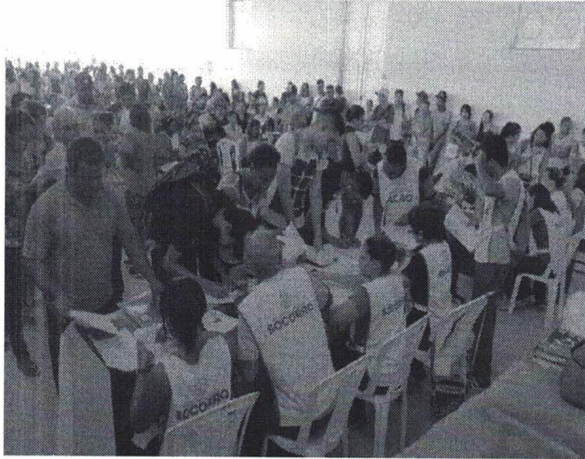

PREFEITURA MUNICIPAL DE NOSSA SENHORA DO SOCORRO
RELATÓRIO DE GESTÃO 2020

Processo TC/003947/2021
página 365 da peça unificada
RELGES - Nº 286/2021
SETOR DE PROTOCOLO
página 363



**SECRETARIA MUNICIPAL DOS
TRANSPORTES**

Rua Antônio Valadão, s/n – Centro Administrativo José do Prado Franco Sobrinho - CEP 49160-000
Tel.: (79)2107-7823 – Fax: (79)2107-7819 – Nossa Senhora do Socorro/Sergipe

C.N.P.J. 13.128.814/0001-58

Arquivo assinado digitalmente por JOSÉ VALMIR DOS PASSOS:11656778572 em 27/04/2021 18:50:27

Valide a autenticidade deste em '<http://www.tcese.tc.br/PecaUnica/Autentica.aspx>' com o código F474791B7761D961D5FA0985D8AF5C2B

Secretaria Municipal dos Transportes

Ofício nº 85 /2021 SETRAN

Ref. Relatório de Gestão 2020

Nossa Senhora do Socorro (SE), 19 de Abril de 2021.

Ilustríssimo Senhor,

Cumprimentando-o cordialmente, venho pelo presente enviar o Relatório de Gestão referente ao ano/exercício de 2020, conforme solicitado por este órgão.

Sem mais para o momento, prestamos nossos votos de estima e consideração.

Atenciosamente,

FAUSTINO DE OLIVEIRA ESTEVEZ
Secretário Municipal dos Transportes

Ao Ilmo Senhor

Valter de Souza
Secretário Especial de Controle Interno

**Rodovia Br 101 Norte Km 90, S/N Quadra M Loteamento Jardim
Itacanema- Cep 49160-000/ Nossa Senhora Do Socorro-Se.**

Nossa Senhora do Socorro-SE 23 de Fevereiro de 2021

Relatório de Gestão ano 2020

O Secretário juntamente com sua equipe de colaboradores traçaram metas no sentido de minimizar despesas e assim diluí-las com modicidade, dentro da equação custo-benefício, a fim de solidificar as ações planejadas no início do ano de 2020 até o final do exercício.

Em meados de Janeiro fizemos uma revisão geral em toda a frota desta secretaria de transportes e das demais secretarias, no sentido de viabilizar os quantitativos existentes e manter em pleno funcionamento os veículos e máquinas realizando as manutenções preventivas e corretivas e substituindo as peças e acessórios quando necessárias, tendo em vista a conservação do patrimônio móvel desta Prefeitura Municipal de Nossa Senhora do Socorro-SE.

Nesse mesmo ano fomos contemplados com 01 (Um) veículo tipo caçamba através do Termo de Doação procedente da CODEVASF.

Realizamos o processo de chamamento Público no mês de Fevereiro do corrente ano onde credenciamos alunos para fazerem uso do transporte nos 1º e 2º semestres do ano em curso, tendo em vista o deslocamento ao município de Aracaju de estudantes, regularmente matriculados no ensino Técnico público federal e cursos de graduação residentes neste Município. Tendo em vista o período da pandemia causada pela covid-19, tivemos que suspender todo processo de chamamento obedecendo aos decretos e protocolos.

O Período pandêmico fez com que ações desta Secretaria ficassem reduzidas, visto que houve o fechamento das Universidades e Escolas.

Ações realizadas:

Licitações Desenvolvidas (Fase Interna Elaboração de Projeto Básico e Termo de Referência)

- Contratação de Empresa para fornecimento de Combustível.
- Aquisição de Pneus com serviços de alinhamento, balanceamento e cambagem.
- Contratação de Empresa Para fornecimento de óleos, filtros e baterias.

Rodovia BR 101 norte KM 90, s/n Quadra M Loteamento Jardim Itacanema- CEP 49160-000/
Nossa Senhora do Socorro-SE.

Arquivo assinado digitalmente por JOSÉ VALMIR DOS PASSOS:11656778572 em 27/04/2021 18:50:27

Valide a autenticidade deste em '<http://www.tcese.tc.br/PecaUnica/Autentica.aspx>' com o código F474791B7761D961D5FA0985D8AF5C2B



Governo Municipal
NOSSA SENHORA DO SOCORRO
Sergipe

Secretaria Municipal dos Transportes

Processo TC/003947/2021
página 368 da peça unificada

RELGES - Nº 286/2021
SETOR DE PROTOCOLO
página 366

Todas as ações foram realizadas com a finalidade, prestar um serviço de qualidade aos munícipes visando sempre o princípio da economicidade.

Em fim diante de incertezas financeiras enfrentadas pelo município neste exercício, conseguimos desenvolver as metas traçadas com êxito por esta secretaria municipal dos transportes.

As diretrizes da Secretaria

- **Missão:** Garantir à população o direito de ir e vir, de forma integrada, com qualidade, e justiça social.
- **Visão:** Ser reconhecida por elevar a qualidade de vida das pessoas por meio de políticas integradas ao transporte.
- **Valores:** Ética, transparência e Compromisso com o interesse público, e Justiça Social e Econômica.

Segue em anexo gráfico das demandas estabelecidas em contratos em relação as ações:

Rodovia BR 101 norte KM 90, s/n Quadra M Loteamento Jardim Itacanema- CEP 49160-000/
Nossa Senhora do Socorro-SE.

Arquivo assinado digitalmente por JOSÉ VALMIR DOS PASSOS:11656778572 em 27/04/2021 18:50:27

Valide a autenticidade deste em '<http://www.tcese.tc.br/PecaUnica/Autentica.aspx>' com o código F474791B7761D961D5FA0985D8AF5C2B



Governo Municipal
NOSSA SENHORA DO SOCORRO
Sergipe

Secretaria Municipal dos Transportes

Gráfico do Exercício de 2020

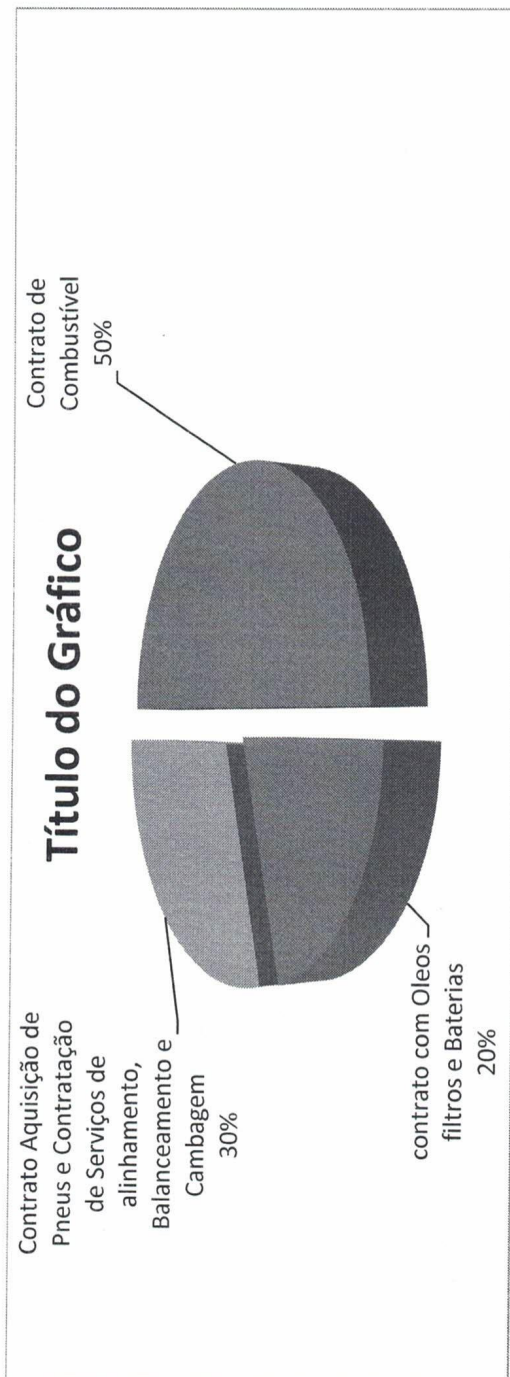

OBS: As porcentagens compreendidas neste gráfico formam a soma das ações estabelecidas em contratos.

Faustino de Oliveira Estevez
FAUSTINO DE OLIVEIRA ESTEVEZ
Secretário Municipal dos Transportes

PREFEITURA MUNICIPAL DE NOSSA SENHORA DO SOCORRO
RELATÓRIO DE GESTÃO 2020

Processo TC/003947/2021
página 370 da peça unificada
RELGES - Nº 286/2021
SETOR DE PROTOCOLO
página 368

SECRETARIA MUNICIPAL DA FAZENDA





Governo Municipal
NOSSA SENHORA DO SOCORRO
Sergipe

RELATÓRIO DE GESTÃO FISCAL – ANO DE 2020

SECRETARIA MUNICIPAL DA FAZENDA

DIRETORIA DE TRIBUTOS

IRACI LIMA DA SILVA

Secretária Municipal da Fazenda

CARLOS FEITOSA DA SILVA

Diretor de Tributos

MARCUS VINÍCIUS CARVALHO LIMA

Coordenador de Tributos

JORGE VIEIRA DA CRUZ FILHO

Coordenador de Tributos

Nossa Senhora de Socorro – SE

RELATÓRIO DE GESTÃO FISCAL – ANO DE 2020

A SECRETARIA MUNICIPAL DA FAZENDA DE NOSSA SENHORA DO SOCORRO, em conjunto com a Diretoria de Tributação, apresenta **RELATÓRIO DE GESTÃO FISCAL/2020**, pertinente às atividades realizadas na gestão de tributos durante o ano de 2020 e cuja elaboração se deu a partir do registro das principais ações realizadas durante o ano de 2020. Desta feita, seguem as atividades de gestão fiscal, oportunidade em que, a depender da atividade, serão registradas, respectivamente, a forma de realização, objetivo e/ou resultados, senão vejamos.

Nº DE ORDEM	ATIVIDADE DE GESTÃO	OBJETIVO E/OU RESULTADO
01	Atualização do cadastro imobiliário do Município, mediante utilização de dados disponíveis no sistema de arrecadação de tributos do Município e de contratação de serviço para tanto.	Verificar a compatibilidade entre os dados encontrados com a realidade do Município. Constatação de incompatibilidade dos dados no cadastro imobiliário com o potencial econômico do Município. Viabilizar a justiça tributária a partir do aumento de contribuintes.
02	Avaliação dos procedimentos, rotinas e forma de atuação da Administração Tributária Municipal perante aos administrados e servidores - colaboradores. Observação <i>in loco</i> das atividades de atendimento ao público, de baixa de pendências e da consistência dos valores atribuídos aos imóveis pelo confronto com resultados de diligências e de valores atribuídos pelo mercado imobiliário.	Verificar a existência de agilidade, segurança e de ações com foco no aumento da receita tributária e na qualidade de atendimento. Identificação de necessidades urgentes das seguintes práticas: maior agilidade e padronização no serviço de atendimento ao público; atualização e definição de novas rotinas nos cadastros de IPTU do Município; implantação de procedimentos mais seguros pertinentes à baixa de tributos.
03	Levantamento dos contribuintes inadimplentes no Município. Utilização de dados disponíveis no sistema de arrecadação de tributos do Município.	Verificar a quantidade de contribuintes irregulares e traçar estratégias para recuperação dos créditos tributários não arrecadados.
04	Avaliação sobre a existência de padronização de procedimentos para fiscalização, lançamento e tramitação do contencioso administrativo fiscal. Coleta de informações com os coordenadores do Departamento de Tributação.	Padronizar procedimentos para dar maior controle, agilidade e segurança na fiscalização e no lançamento.
05	Averiguação da segurança e controle do ISSQN devido pelos tomadores de serviços sediados fora do Município e pelos tomadores de serviços eleitos como substituto tributário. Coleta de	Identificar hipóteses de sonegação fiscal praticada pelos tomadores de serviços eleitos como substitutos tributários e pelos prestadores sediados fora do Município. Identificação de alterações a

	informações junto ao sistema de tributos e com fiscais de tributos.	serem feitas na legislação e no sistema de arrecadação de tributos.
06	Levantamento de atividades realizadas no atendimento ao público. Coleta de dados no setor com servidores.	Padronizar procedimentos e aperfeiçoar rotinas utilizadas no serviço de atendimento ao público. Identificação das seguintes demandas a serem realizadas: descarte e digitalização de documentos; implantação de rotinas seguras e ágeis para deliberação nos processos de isenção, restituição e compensação; instituição de procedimentos e de rotinas para emissão de alvará de funcionamento e pagamento da respectiva taxa.
07	Avaliação das variáveis existentes nos diversos parâmetros a serem adotados para formação da base de cálculo do IPTU e respectivos impactos para os contribuintes. Confronto da legislação vigente pertinente à base de cálculo do IPTU diante de lançamentos em casos específicos.	Definir parâmetros ideais para formação da base de cálculo do IPTU. Necessidade de apresentação dos novos parâmetros para formação da base de cálculo do IPTU.
08	Interação com integrantes da Procuradoria Geral do Município, com vistas à identificação de ações para dar maior segurança, agilidade e eficiência na cobrança de tributos inscritos na dívida ativa. Avaliação e crítica das rotinas apresentadas no sistema de arrecadação municipal.	Aperfeiçoamento de rotinas fiscais a serem praticadas com a intervenção da Procuradoria Geral do Município.

NOSSA SENHORA DO SOCORRO/SE, 19 DE ABRIL DE 2021.

IRACI LIMA DA SILVA
Secretária Municipal da Fazenda

CARLOS FEITOSA DA SILVA
Diretor de Tributos

MARCUS VINÍCIUS CARVALHO LIMA
Coordenador de Tributos

JORGE VIEIRA DA CRUZ FILHO
Coordenador de Tributos

PREFEITURA MUNICIPAL DE NOSSA SENHORA DO SOCORRO
RELATÓRIO DE GESTÃO 2020

Processo TC/003947/2021
página 374 da peça unificada
RELGES - Nº 286/2021
SETOR DE PROTOCOLO
página 372



**SECRETARIA MUNICIPAL DE ESPORTE
E LAZER**

Rua Antônio Valadão, s/n – Centro Administrativo José do Prado Franco Sobrinho - CEP 49160-000
Tel.: (79)2107-7823 – Fax: (79)2107-7819 – Nossa Senhora do Socorro/Sergipe

CNPJ 13.128.814/0001-58

Arquivo assinado digitalmente por JOSÉ VALMIR DOS PASSOS:11656778572 em 27/04/2021 18:50:27

Valide a autenticidade deste em '<http://www.tcese.tc.br/PecaUnica/Autentica.aspx>' com o código F474791B7761D961D5FA0985D8AF5C2B

Governo Municipal
NOSSA SENHORA DO SOCORRO
Sergipe

RELATÓRIO ANUAL

SECRETARIA MUNICIPAL DE ESPORTE E LAZER - 2020

Governo Municipal
NOSSA SENHORA DO SOCORRO
Sergipe

Inaldo Luís da Silva
Prefeito Municipal

Manelito Franco
Vice-Prefeito Municipal

MARCÍLIO FERREIRA DA SILVA PONTUAL- CEL PMSE R/R
Secretário Municipal de Esporte e Lazer

OSWALDO MOREIRA
Secretário Adjunto

COLABORADORES

Patrícia Calumby
Chefe de Gabinete

Jéssica
Assessora

Deoclides Rocha Santana
Assessor Técnico II

Romualdo Farias Silva
Coordenadora

Lauro Henrique Reis Menezes
Coordenador

Maria de Fátima de Santos Araújo
Assessor Técnico I

Luan Lúcio Barbosa franças
Assessor Técnico I

Governo Municipal
NOSSA SENHORA DO SOCORRO
Sergipe

I - DADOS GERAIS DO ÓRGÃO GESTOR.....03

II- APRESENTAÇÃO.....04

III- INTRODUÇÃO.....05

IV -ATRIBUIÇÕES E RESULTADOS.....07

V- CONSIDERAÇÕES FINAIS.....08

ANEXO - Registro fotográfico das ações

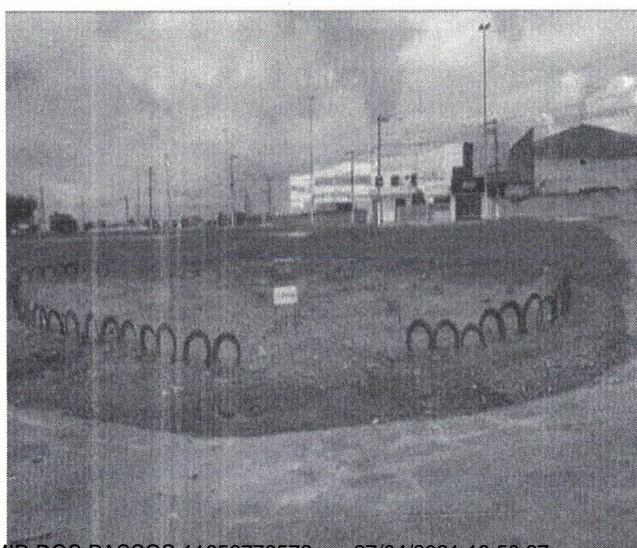
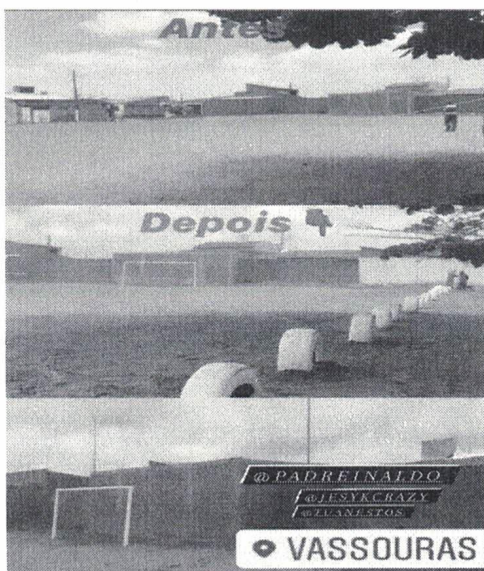

Arquivo assinado digitalmente por JOSÉ VALMIR DOS PASSOS:11656778572 em 27/04/2021 18:50:27

Governo Municipal
NOSSA SENHORA DO SOCORRO
Sergipe

I - DADOS GERAIS DO ÓRGÃO GESTOR

ÓRGÃO GESTOR

Secretaria Municipal de Esporte e Lazer

SECRETÁRIO MUNICIPAL DE ESPORTE E LAZER

MARCÍLIO FERREIRA DA SILVA PONTUAL- CEL PMSE R/R

CNPJ/ PREFEITURA MUNICIPAL DE NOSSA SENHORA DO SOCORRO

13.128.814/0001-58

NATUREZA JURÍDICA

Administração Pública Municipal

VINCULAÇÃO

Prefeitura Municipal de Nossa Senhora do Socorro

ENDEREÇO

Complexo Esportivo do Sesi, Venúzia Rodrigues Franco, na Avenida Perimetral S/N, Marcos Freire I, Nossa Senhora do Socorro-SE

Governo Municipal
NOSSA SENHORA DO SOCORRO
Sergipe

II- APRESENTAÇÃO :

Este Relatório tem por finalidade apresentar as ações e atividades desenvolvidas pela Secretaria de Esporte e Lazer – SEMEL no ano de 2020 trazendo informações e dados pertinentes, visando dar transparência dos atos da Administração Pública, bem como, atender a Resolução de nº 222, do Tribunal de Contas do Estado de Sergipe.

ORGANOGRAMA :

Nossa Secretaria tem a estrutura, organizacional dividida em Secretário, Secretário Adjunto, Coordenadorias e Assessores.

FINALIDADE:

Adotar Políticas Públicas para incentivar a prática do esporte como forma de inclusão social e do bem estar da saúde e a melhoria da qualidade de vida da população. Sendo assim, desenvolvermos projetos e realizarmos eventos esportivos, recreativos e de lazer relacionadas ao esporte amador..

LOCALIZAÇÃO:

Complexo Esportivo do Sesi, Venúzia Rodrigues Franco, na Avenida Perimetral S/N, Marcos Freire I, Nossa Senhora do Socorro-SE

Telefone: 79 99881-5681

E-mail: semeltjusocorro@gmail.com

Instaram: @semel

III – INTRODUÇÃO

Nossa Senhora do Socorro, é um Município brasileiro do estado de Sergipe, localizado na região metropolitana de Aracaju, está a uma altitude de 36 metros, tem uma população de 160.827 habitantes, segundo CENSO IBGE 2010, com estimativa para 2021 de 181.503 habitantes.

Assim como outros Municípios da Federação tem um orçamento curto para investimento na área de esporte e lazer.

Devido ao à expansão imobiliária registrada no município, nos últimos anos, muitas praças de esporte, como campo de futebol foram desaparecendo, com isso os jovens ficaram ociosos e passaram a se dedicar ao esporte virtual, bem como, foram alvo dos aliciadores para o tráfico de droga.

A falta de prática esportiva é um fator de risco para a saúde da nossa população e segundo a Organização Mundial de Saúde (OMS) cerca de 47% da população Brasileira não praticam atividade física de forma regular.

IV - ATRIBUIÇÕES E RESULTADOS

Diversas atividades esportivas não foram realizadas no ano de 2020 em virtude da Pandemia do COVID-19 .

V - CONSIDERAÇÕES FINAIS

O Relatório Anual de Gestão tem a função de demonstrar quantitativamente e qualitativamente , as ações desenvolvidas pela Secretaria de Esporte e Lazer durante o ano de 2020.

Infelizmente, tivemos um ano atípico com uma pandemia que deixou a população assustada e as instituições sem um norte no combate ao vírus, com isso, a prática esportiva individual e coletiva foi afetada, dessa forma, ficamos impossibilitado de realizarmos diversos projetos e atividades.

Para 2021, a proposta da Secretaria de Esporte e Lazer é inovar através de um contato virtual com os praticantes de esporte do nosso Município das diversas modalidades esportiva com o objetivo de melhorias nessa área, bem como, atrairmos mais adeptos para a prática de esporte.

PREFEITURA MUNICIPAL DE NOSSA SENHORA DO SOCORRO

SECRETARIA ESPECIAL DE CONTROLE INTERNO

RELATÓRIO DE CONTROLE INTERNO

EXERCÍCIO 2020

Conforme estabelece a Lei Complementar Estadual nº 04/90, em seu art. 31, inciso I, fazemos acompanhar do Balanço Geral relativo ao Exercício de 2020 o presente Relatório, instrumento este que permitirá aos próprios setores da Administração Municipal, e ainda ao Tribunal de Contas do Estado, efetuar a avaliação da gestão deste órgão, sob o ponto de vista da legalidade, eficiência, eficácia, economicidade e efetividade na utilização dos recursos.

A partir da análise dos demonstrativos que compõem esta Prestação de Contas, obteremos uma visão ampla da situação econômica e financeira da entidade, ao término do Exercício de 2020.

Constam ainda no presente Relatório, de forma resumida, todas as informações relacionadas à Movimentação Orçamentária, Financeira e Patrimonial da entidade. Todos os registros contábeis obedecem rigorosamente à legislação em vigor.

PREFEITURA MUNICIPAL DE NOSSA SENHORA DO SOCORRO

SECRETARIA ESPECIAL DE CONTROLE INTERNO

ORÇAMENTO INICIAL E SUAS ALTERAÇÕES

A Lei Municipal 1.391/2019, que aprovou o **ORÇAMENTO – PROGRAMA** para o exercício de **2020**, estimou a **RECEITA** e fixou a **DESPESA** em **R\$ 333.000.000,00** (trezentos e trinta e três milhões de reais).

Foram utilizados no exercício de 2020 créditos suplementares no montante de **R\$ 266.282.060,08**.

RECEITA ARRECADADA

O total da receita arrecadada no exercício foi da ordem de **R\$ 381.677.636,82**, superior à receita prevista em **R\$ 48.677.636,82**.

DESPESA REALIZADA

As despesas executadas no período foram da ordem de **R\$ 381.157.004,73**, superior à despesa autorizada em **R\$ 48.157.004,73**, distribuindo-se da seguinte maneira:

Despesas Correntes	R\$ 365.662.781,20
Despesas de Capital	R\$ 15.494.223,53
TOTAL	R\$ 381.157.004,73

DO BALANÇO FINANCEIRO

No Exercício de 2020, o Balanço Financeiro apresentou a seguinte movimentação:

INGRESSOS

Receita Orçamentária	R\$ 381.677.636,82
Transferências Financeiras Recebidas	R\$ 115.367.828,45
Receita Extra Orçamentária	R\$ 67.100.793,82
Saldo do Exercício Anterior	R\$ 22.012.397,98
TOTAL	R\$ 586.158.657,07

PREFEITURA MUNICIPAL DE NOSSA SENHORA DO SOCORRO **SECRETARIA ESPECIAL DE CONTROLE INTERNO**

DISPÊNDIOS

Despesa Orçamentária	R\$ 381.157.004,73
Transferências Financeiras Concedidas	R\$ 115.368.923,81
Despesa Extra Orçamentária	R\$ 72.416.788,40
Saldo Exercício Seguinte	R\$ 17.215.940,13
TOTAL	R\$ 586.158.657,07

DO BALANÇO PATRIMONIAL

No Exercício de 2020, o Balanço Patrimonial apresentou o seguinte comportamento:

ATIVO

Ativo Financeiro	R\$ 17.215.940,13
Ativo Permanente	R\$ 214.372.143,13
TOTAL	R\$ 231.588.083,26

PASSIVO

Passivo Financeiro	R\$ 12.357.359,76
Passivo Permanente	R\$ 225.962.118,54
Saldo Patrimonial	R\$ (6.731.395,04)
TOTAL	R\$ 231.588.083,26

ALMOXARIFADO

O Almojarifado encontra-se atualizado, funcionando nos moldes preconizados pela Resolução TC-160/92, com a emissão do “Demonstrativo das Variações Patrimoniais”.

Mantém o Almojarifado o registro dos Bens adquiridos de forma individualizada, com sua competente descrição e preço de aquisição, objetivando um perfeito controle de recebimentos, armazenamento e distribuição, de entrada e saída e segurança de seus estoques através de fichas de prateleiras, que acusam o estoque atualizado de cada componente.



PREFEITURA MUNICIPAL DE NOSSA SENHORA DO SOCORRO

SECRETARIA ESPECIAL DE CONTROLE INTERNO

PATRIMÔNIO/INVENTÁRIO

O Livro de Patrimônio encontra-se atualizado e com as devidas plaquetas numeradas.

CONTABILIDADE

Encontram-se os Balancetes atualizados em mídia digital com cópias para a Prefeitura e Câmara Municipal, assinados pelo Contador e o Prefeito Municipal.

CONCURSO PÚBLICO

Durante o Exercício de 2020 não foi realizado nenhum concurso público.

OUTRAS INFORMAÇÕES

A Secretaria Especial de Controle Interno vem desde o início do Exercício de 2020 conscientizando os ordenadores de despesa, sobre a importância da Lei de Responsabilidade Fiscal no seu Art. 1º, Parágrafo 1 – “A responsabilidade na gestão fiscal pressupõe a ação planejada e transparente, em que se previnem riscos e corrigem desvios capazes de afetar o equilíbrio das contas públicas, mediante o cumprimento de metas, de limites e condições que tange a renúncia de receita, geração de despesa com pessoal e outras dívidas consolidadas e mobiliárias, operações de crédito, inclusive por antecipação de receita, concessão de garantia e inscrição em restos a pagar”.

Os processos Licitatórios foram analisados e encontram-se de acordo com os princípios da Lei nº 8.666/93 e suas alterações posteriores.

CONCLUSÃO

Este exame teve o objetivo de verificar a legalidade das transações operacionais da Prefeitura Municipal de Nossa Senhora do Socorro, de forma a nos permitir um conhecimento geral do funcionamento deste Poder Executivo, exercendo função específica de fiscalização quanto ao cumprimento da Lei de Responsabilidade Fiscal, Normas Orçamentárias, Contábeis, Financeiras e Patrimoniais, a fim de servir de suporte e apoio ao Controle Externo no cumprimento de sua missão institucional, bem como, avaliar a

PREFEITURA MUNICIPAL DE NOSSA SENHORA DO SOCORRO SECRETARIA ESPECIAL DE CONTROLE INTERNO

legitimidade e eficiência dos atos da execução orçamentária de forma prévia e concomitante.

Os elementos que serviram de base para a presente análise e relatório estão arquivados por este Setor de Controle Interno, a disposição dos Órgãos de Controle Externo.

Por todo o exposto, somos pela aprovação da prestação de contas do exercício 2020.

Nossa Senhora do Socorro (SE) 23 de Abril de 2021.



VALTER DE SOUZA

Secretário Especial de Controle Interno